



**EDITAL DE LICITAÇÃO**  
**TOMADA DE PREÇOS Nº 6/2020 (PMRC)**  
**PROCESSO ADMINISTRATIVO Nº 111**  
**PARTICIPAÇÃO – AMPLA CONCORRÊNCIA**

Ribeirão Claro-Pr, 05 de junho de 2020.

**I. INTRODUÇÃO**

**1. PREÂMBULO**

1.1. O Município de Ribeirão Claro, Estado do Paraná, ora denominado licitador, torna público que às **08:50 (oito e cinquenta) horas, do dia 24 (vinte e quatro) de junho de 2020**, na Sala de Licitações do Departamento de Licitações e Contratos, sito à Rua Oswaldo Amaral de Oliveira, nº 555, em Ribeirão Claro, Estado do Paraná, a Comissão Permanente de Licitação, nomeada através da Portaria Municipal nº 689/2020, de 02 de Janeiro de 2020, receberá as propostas (Envelopes nº 01 e nº 02), referente ao Edital de Tomada de Preços nº 6/2020 (PMRC), do tipo **MENOR PREÇO GLOBAL**, para o fornecimento do objeto do presente Edital.

1.2. Esta licitação, sob a modalidade **TOMADA DE PREÇOS**, tipo **MENOR PREÇO GLOBAL**, a preços fixos e sem reajustes e com fornecimento integral, será regida pelo disposto na Lei Federal nº 8.666, de 21 de Junho de 1993 e com as alterações introduzidas pela Lei Federal nº 8.883, de 08 de Junho de 1994, Lei Federal nº 9.648, de 27 de Maio de 1998 e Lei Federal nº 9.854, de 27 de Outubro de 1999. No caso de participação de Micro Empresa e Empresa de Pequeno Porte, aplicam-se os Artigos 42, 43, 44, 47 e 48 da Lei Complementar nº 123/06.

1.3. Informações e esclarecimentos relativos ao presente Edital, adendos e anexos poderão ser obtidos junto à Comissão Permanente de Licitação, na Rua Coronel Emílio Gomes, nº 731, em Ribeirão Claro, Estado do Paraná, ou através do endereço eletrônico [licitacoes@ribeiraoclaro.pr.gov.br](mailto:licitacoes@ribeiraoclaro.pr.gov.br), até 01 (um) dia antes da data estabelecida para recebimento e abertura das propostas.

1.4. A qualquer tempo, antes da data estabelecida para o recebimento e abertura dos envelopes contendo a documentação e a proposta de preços, o licitador poderá, por sua própria iniciativa ou como consequência de algum esclarecimento, pedido por uma possível Proponente alterar os termos do Edital mediante a emissão de um adendo.

1.4.1. Nesta hipótese, o adendo será encaminhado, por escrito a todas as possíveis Proponentes, que deverão imediatamente acusar o recebimento do mesmo, também por escrito via “fac-símile”.

1.4.2. Nos casos em que a alteração do Edital signifique maior tempo para preparar as propostas, o licitador, prorrogará o prazo de entrega das respectivas propostas.

1.5. Os envelopes contendo os Documentos e as Propostas de Preços deverão ser entregues e protocolados na Prefeitura Municipal de Ribeirão Claro, Estado do Paraná, sito à Rua Coronel Emílio Gomes, nº 731, Centro, até as **08:50 (oito e cinquenta) horas, do dia 24 (vinte e quatro) de junho de 2020, devendo às 09:00 (nove) horas iniciar a sessão de abertura dos Envelopes nº 01**, contendo documentação relativa à habilitação dos concorrentes.



**1.6. A EMPRESA PROPONENTE DEVERÁ SEGUIR RIGOROSAMENTE AS DISPOSIÇÕES DO TERMO DE REFERÊNCIA CONSTANTE DO ANEXO I DESTA EDITAL.**

## 2. OBJETO

2.1. A presente licitação, do tipo **MENOR PREÇO GLOBAL**, a preços fixos e sem reajustes, tem por objeto **a possível contratação de empresa especializada para execução de serviços de recape asfáltico na RM 312 - Bernardino Teodoro Ribeiro, neste município, ao valor máximo total de R\$ 795.807,67 (setecentos e noventa e cinco mil oitocentos e sete reais e sessenta e sete centavos), conforme Anexo I deste Edital.**

2.2. O objeto descrito na cláusula anterior deste Edital deverá ser executado conforme Projeto Básico de Engenharia composto de Memorial Descritivo, desenhos e demais informações constantes nos anexos deste Edital.

**2.2.1. A título de referência, considera-se como metragem total da obra a ser realizada, 5.000,00 m (cinco mil metros).**

2.3. A visita técnica ao local é facultativa, e, se realizada, deverá ser por representante técnico devidamente capacitado, e previamente agendada, cabendo ao mesmo inspecionar o local das obras e cercanias, de modo a obter, para sua própria utilização e por sua exclusiva responsabilidade, toda a informação necessária à elaboração da proposta, arcando com todos os custos associados à visita de inspeção.

2.3.1. A visita técnica de inspeção poderá ser feita de Segunda à Sexta-Feira, das 08:30 às 10:30 horas e das 13:30 às 16:30 horas, no período de **08 de junho a 23 de junho de 2020**, devendo ser agendada previamente através do telefone (43) 3536-2200, em horário normal de expediente.

2.3.2. A visita técnica deverá ser feita por profissional devidamente credenciado, sendo que, no caso do visitante ser titular da empresa proponente, deverá apresentar documento de comprovação.

**2.3.3. Caso a empresa opte por não realizar a Vistoria Técnica, deverá apresentar a DECLARAÇÃO SOBRE A NÃO REALIZAÇÃO DE VISTORIA TÉCNICA (ANEXO XII) declarando-se responsável pelo não comparecimento e suas possíveis consequências, junto aos demais documentos de habilitação.**

## 3. RECURSOS FINANCEIROS

3.1. Os recursos necessários ao atendimento das despesas com a obra de reforma, objeto deste Edital correrão por conta de recursos **orçamentários próprios do Convênio Convênio nº11/2020- SEIL-Recape Asfáltico RM-312 Bernardino Teodoro Ribeiro, com a Secretaria Municipal de Obras e Urbanismo**, como segue:

Org/Uní	Classificação Orçamentária					Classificação Econômica	Despesa	Fonte Recurso	Descrição Fonte Recurso	Descrição Despesa
0701	15	451	0013	1	185	4.4.90.51.02.02	1877	844	Convênio nº11/2020- SEIL-Recape Asfáltico RM-312 Bernardino Teodoro Ribeiro	Ruas, Logradouros e Estradas Rurais
0701	15	451	0013	1	185	4.4.90.51.02.02	1905	3000	Convênio nº11/2020- SEIL-Recape Asfáltico RM-312 Bernardino Teodoro Ribeiro	Ruas, Logradouros e Estradas Rurais

## II. PARTE GERAL



#### 4. CONDIÇÕES DE PARTICIPAÇÃO

4.1. Poderão participar do certame todos os interessados do ramo de atividade pertinente ao objeto da contratação, com registro de cadastro em vigência na data da apresentação das propostas ou que preencham as condições exigidas para o cadastramento nos termos do art. 22, § 2º da Lei nº 8.666, de 21/06/1993, que manifestarem seu interesse até o terceiro dia anterior à data de recebimento das propostas, observada a necessária qualificação.

4.1.1 A solicitação cadastral (Anexo XIV) deverá ser entregue e protocolada na Prefeitura Municipal de Ribeirão Claro, Estado do Paraná, sito à Rua Coronel Emílio Gomes, nº 731, Centro, aos cuidados do Departamento de Licitações e Contratos juntamente da documentação, **devidamente autenticada por cartório competente ou por Servidor da Administração**, elencada no subitem 6.1.1, deste edital, correspondente às alíneas “a”, “b”, “c” e “d”, para atualização do cadastro de fornecedores;=

4.1.2. Dentro do prazo de 02 (dois) dias consecutivos após o protocolo da documentação o fornecedor receberá do Departamento de Licitações e Contratos, uma ficha cadastral;

4.1.3 O fornecedor que já tenha enviado sua solicitação cadastral, no caso de alterações contratuais na empresa, basta enviar a documentação pertinente para a atualização de cadastro;

4.1.4 A proponente que esteja devidamente cadastrada no município de Ribeirão Claro, ficará eximida de apresentar no envelope nº 01, a documentação elencada no subitem 6.1.1, deste edital, correspondente as alíneas “a”, “b”, “c” e “d”, podendo apresentar somente a ficha cadastral emitida pelo Departamento de Licitações e Contratos, conforme subitem 4.1.2;

4.1.5 A proponente que não tenha se cadastrado até a data da licitação **poderá** participar do certame, devendo apresentar toda documentação exigida no item 6 deste edital.

4.2. Estão impedidos de participar da presente licitação:

4.2.1 Servidor ou dirigente de órgão ou entidade contratante ou responsável pela licitação, e demais descritos no Artigo 87 da Lei Orgânica Municipal de Ribeirão Claro.

4.2.2. Os interessados que estejam cumprindo as sanções previstas nos incisos III e IV do art. 87 da Lei nº 8.666/93;

4.2.3 Consórcio de empresas;

4.2.4 Pessoa Jurídica ou Pessoa Física constante do Cadastro de Impedidos de Licitar, do Tribunal de Contas do Estado do Paraná, disponível no sítio eletrônico <http://www.tce.pr.gov.br/TCEPR/Municipal/AIL/ConsultarImpedidosWeb.aspx>.

4.2.5 As Pessoas Físicas e Jurídicas arroladas no art. 9º da Lei 8.666/93.

#### 5. APRESENTAÇÃO E ENTREGA DAS PROPOSTAS

5.1. A Proponente arcará com todos os custos relativos à elaboração e submissão de sua proposta; o licitador não será responsável por nenhum desses custos, independentemente do desenvolvimento do processo licitatório.

5.2. A Proponente deverá entregar à Comissão de Licitação, no local, na data e na hora fixados neste Edital, os envelopes separados:



- a) **ENVELOPE Nº 01 – HABILITAÇÃO**  
b) **ENVELOPE Nº 02 – PROPOSTA DE PREÇOS**

5.3. Os envelopes, individualizados, deverão ser entregues fechados e inviolados, contendo em sua parte externa e frontal os seguintes dizeres:

**ENVELOPE Nº 01 - HABILITAÇÃO PRELIMINAR**

**TOMADA DE PREÇOS Nº 6/2020 (PMRC)**  
**RIBEIRÃO CLARO - PARANÁ**

**RAZÃO SOCIAL DA PROPONENTE**  
**CNPJ/MF DA PROPONENTE**  
**ENDEREÇO DA PROPONENTE**

**DATA**

**ENVELOPE Nº 02 - PROPOSTA DE PREÇOS**

**TOMADA DE PREÇOS Nº 6/2020 (PMRC)**  
**RIBEIRÃO CLARO - PARANÁ**

**RAZÃO SOCIAL DA PROPONENTE**  
**CNPJ/MF DA PROPONENTE**  
**ENDEREÇO DA PROPONENTE**

**DATA**

5.4. A proposta (Envelopes nº 01 e nº 02) poderá ser entregue diretamente pela Proponente ou enviada pelo correio ou outro serviço de entrega. Entretanto, a Comissão de Licitação não será responsável por qualquer perda de proposta (Envelopes nº 01 e nº 02) enviada pelo correio ou outro serviço de entrega, ou pelo atraso na entrega da mesma.

5.5. No horário estabelecido neste Edital e aberto o primeiro envelope, nenhuma outra proposta (Envelopes nº 01 e nº 02) será recebida.

5.6. Caso a Proponente encaminhe um representante para acompanhar o procedimento licitatório, deverá formalizar uma Carta de Credenciamento, conforme Anexo II, a qual deverá ser entregue à Comissão Permanente de Licitação na data e horário de abertura das propostas.

5.6.1. O representante legal ou procurador deverão identificar-se exibindo documento oficial de identificação que contenha foto (Ex. Carteira de Identidade, Carteira Nacional de Habilitação, etc).

## **6. HABILITAÇÃO PRELIMINAR**

6.1. Deverão estar inseridos no Envelope nº 01 (Habilitação Preliminar) – devidamente fechado e inviolado – os documentos abaixo relacionados, os quais poderão ser apresentados em original, por qualquer processo de cópia autenticada por cartório competente ou por Servidor da Administração, ou publicação em órgão da imprensa oficial e com seus prazos de validade em vigor.

### **6.1.2. A apresentação da Declaração de Autenticidade de Cópias e Assinaturas, exigida**



no subitem 6.1.3, alínea “e” do edital, não dispensa a autenticação das cópias apresentadas.

#### 6.1.1. Regularidade Jurídica:

- a) Cópia **autenticada** do Ato constitutivo, estatuto ou contrato social em vigor devidamente registrado, em se tratando de sociedades comerciais, e, no caso de sociedades por ações, acompanhado de documentos de eleição de seus administradores, com registro de funcionamento na Junta Comercial - **sendo contrato social deverá constar do mesmo, o documento originário e a última alteração se houver, ou no caso de consolidação, somente esta;**
- b) Prova de inscrição no Cadastro Nacional de Pessoal Jurídica do Ministério da Fazenda – CNPJ;
- c) Prova de inscrição Municipal (Alvará de Licença), relativo ao domicílio ou sede da Proponente, pertinente ao seu ramo de atividade e compatível com o objeto contratual.

**6.1.1.1. A proponente devidamente cadastrada no município de Ribeirão Claro poderá apresentar somente a ficha cadastral emitida pelo Departamento de Licitações e Contratos, conforme subitem 4.1.2, substituindo a documentação supracitada, referente ao subitem 6.1.1.**

#### 6.1.2. Regularidade Fiscal:

- a) Certidão de Débitos Relativos a Créditos Tributários Federais e à Dívida Ativa da União, expedida pelo Ministério da Fazenda - Procuradoria-Geral da Fazenda Nacional - Secretaria da Receita Federal, inclusive como prova de regularidade relativa à Seguridade Social - INSS, nos termos da Portaria Ministerial nº 1751, de 02 de Outubro de 2014;
- b) Certidão Negativa de Dívida de Débitos de Tributos Estaduais, expedido pela Receita Estadual, do domicílio ou sede da Proponente;
- c) Prova de regularidade com a Fazenda Municipal, através de Certidão Negativa de Débitos Municipais, do domicílio ou sede da Proponente;
- d) Prova de regularidade com a Fazenda Municipal do município de Ribeirão Claro, Estado do Paraná;
- e) Certificado de Regularidade do Fundo de Garantia por Tempo de Serviço - CRF, expedido pela Caixa Econômica Federal - Lei 8.036/90, devidamente atualizado;
- f) Certidão Negativa de Débitos Trabalhistas conforme Lei 12.440/2011;
- g) Prova de inscrição Cadastral de Contribuintes no ICMS Estadual, se houver, relativo ao domicílio ou sede da Proponente, pertinente ao seu ramo de atividade e compatível com o objeto contratual;

#### 6.1.3. Outras comprovações:

- a) Certidão Negativa de Falência e Concordata, expedida pelo Cartório do Distribuidor da sede da Proponente;
- b) Declaração de Inexistência de Fatos Supervenientes Impeditivos da Habilitação - Lei 8.666/93 e Lei 9.648/98, elaborada em papel timbrado e subscrita pelo representante legal da Proponente, conforme modelo do Anexo III;
- c) Declaração que não emprega menores em atendimento ao disposto no Inciso XXXIII, do Artigo 7º da Constituição Federal, Inciso V do art. 27 da Lei nº 8.666/93, acrescido pela Lei nº 9.854, conforme modelo do Anexo IV;
- d) Declaração de Inexistência de Compatibilidade Negocial com a licitante, conforme Anexo V;
- e) Declaração de Enquadramento no Regime de Micro Empresa ou de Pequeno Porte (se enquadrado); expedida pela Junta Comercial do Estado da sede da empresa, nos termos do artigo 8º da Instrução Normativa 103, de 30/04/2007, do Departamento Nacional de Registro do Comércio - DNRC;
- f) Declaração de Autenticidade de cópias e assinaturas, conforme anexo VI;
- g) Declaração de comprometimento em execução dos serviços, de forma imediata, após a emissão da Ordem de Serviços;



h) Declaração de Visita Técnica, expedida pela Secretaria Municipal de Obras e Urbanismo da Licitadora, comprovando que a empresa licitante tem pleno conhecimento do local e condições de execução da obra e serviços ou declaração formal (ANEXO XII) assinada pelo responsável técnico da proponente, sob as penalidades da lei, de que tem pleno conhecimento das condições e peculiaridades inerentes à natureza dos trabalhos, assumindo total responsabilidade por esse fato e informando que não o utilizará para quaisquer questionamentos futuros que ensejem avenças técnicas ou financeiras com a contratante.

#### 6.1.4. Qualificação Técnica:

a) **Certidão de Registro de Pessoa Jurídica**, emitida pelo CREA - Conselho Regional de Engenharia e Agronomia ou CAU – Conselho de Arquitetura e Urbanismo, para fins de licitação, atestando o **registro da empresa**, plenamente válido em conformidade com a resolução nº 266/79 do CONFEA, e que se encontra habilitada a exercer suas atividades;

b) 01 (um) Atestado de Capacidade Técnico-Operacional na Execução de Obras, emitido por Pessoa Jurídica de Direito Público ou Privado, **COMPROVANDO QUE A EMPRESA PROPONENTE EXECUTOU SERVIÇOS** de características iguais, equivalentes ou superiores ao objeto da presente licitação, de modo que conste descrições de metragens para a comparação com a referida obra, e ainda que cumpriu com todas as cláusulas contratuais;

b.1) Para a devida comprovação será avaliado o atestado que comprove execução de obra preferencialmente de reforma predial, podendo a metragem da obra atestada ser acima da totalidade da obra, estabelecendo ainda um critério médio de proximidade de até 50% (cinquenta por cento) abaixo da totalidade da metragem total da obra, conforme subitem 2.2.1; serão aceitos atestados de obras parcialmente concluídas, desde que tenha executado a metragem mínima exigida;

b.2) Caso a proponente apresente mais de um atestado, estes serão analisados de forma individual, com a possibilidade de somatória.

c) **Certidão de Registro de Pessoa Física**, emitida pelo CREA - Conselho Regional de Engenharia e Agronomia ou CAU – Conselho de Arquitetura e Urbanismo, para fins de licitação, atestando o **registro do profissional responsável técnico da empresa pelos serviços objeto deste edital**, plenamente válido em conformidade com a resolução nº 266/79 do CONFEA, encontrando-se habilitado a exercer suas atividades;

d) 01 (uma) Certidão de Capacitação Técnico-Profissional, através de Acervo Técnico - CAT, em nome do profissional responsável técnico da empresa pelos serviços, **COMPROVANDO A EXECUÇÃO DE SERVIÇOS** de características iguais, equivalentes ou superiores ao objeto da presente licitação, de modo que conste descrições de metragens para a comparação com a referida obra;

d.1) Para a devida comprovação será avaliado o atestado que comprovado execução de obra preferencialmente de reforma predial, podendo a metragem da obra atestada ser acima da totalidade da obra, estabelecendo ainda um critério médio de proximidade de até 50% (cinquenta por cento) abaixo da totalidade da metragem total da obra, conforme subitem 2.2.1;

d.2) Caso a proponente apresente mais de um acervo do profissional, estes serão analisados de forma individual, com a possibilidade de somatória;

d.3) Carta de apresentação do responsável técnico pela obra, **conforme Anexo IX**;

d.4) O profissional indicado pela licitante para fins de comprovação da Capacitação Técnico-Profissional, deverá participar da execução do objeto da presente licitação, admitindo-se a substituição por outro profissional de experiência equivalente ou superior, desde que previamente aprovada pelo licitador e feita a prova no item 6.1.4, letra "c";

d.5) A comprovação de vínculo profissional será feita mediante apresentação do Contrato de Prestação de Serviços ou, no caso de empregados, de cópias autenticadas das anotações da Carteira de Trabalho e Previdência Social - CTPS, ou da respectiva Ficha de Registro de Empregados, ou do livro correspondente devidamente registrado no Ministério do Trabalho ou do contrato de trabalho. No caso de sócios, deverá a licitante apresentar cópia autenticada do Contrato Social e a sua última alteração.



6.1.5. A empresa declarada vencedora, com sede em outros estados, **deverá** apresentar também o registro temporário para execução de obra expedido pelo CREA ou CAU Paraná, e o responsável técnico deverá apresentar seu certificado de registro devidamente vistado pelo CREA ou CAU Paraná, **em até 30 (trinta) dias** após ser declarado vencedor do presente certame.

**6.2. As Certidões que não apresentarem prazo de validade, considerar-se-ão válidas até 90 (noventa) dias após a data de sua expedição.**

6.3. Todas as declarações bem como as propostas de preços deverão ser assinadas pela Proponente ou representante legal, devendo neste caso, ser apresentado juntamente com os documentos de habilitação cópia da procuração legal que lhe outorga poderes para responder e/ou representar a empresa.

## 7. PROPOSTA DE PREÇOS

7.1. Deverá ser apresentado um Envelope nº 02 (Proposta de Preços), devidamente fechado e inviolado, a Carta Proposta de Preços, apresentada datilografada ou impressa por computador com tinta indelével, sem rasura e entrelinhas, conforme Anexo VII e deverá conter o seguinte:

- a) Razão Social;
- b) CNPJ/MF da Proponente;
- c) Inscrição Estadual da Proponente;
- d) Endereço da Proponente;
- e) Número da Tomada de Preços;
- f) Número do Lote;
- g) Número do Item;
- h) Discriminação;
- i) Forma de Apresentação;
- j) Quantidade;
- k) Valor unitário do item, em moeda corrente nacional, grafado em algarismo;
- l) Valor total do item, em moeda corrente nacional, grafado em algarismo;
- m) Valor total global do lote, em moeda corrente nacional, grafado em algarismo e por extenso;
  - m.1) Os valores propostos deverão ser apresentados com seu preço final, sem inclusão de qualquer encargo financeiro ou previsão inflacionária. Nos preços propostos deverão estar incluídos, além do lucro, todas as despesas e custos, como por exemplo: materiais, ferramentas, transportes ou fretes, tributos de qualquer natureza e todas as despesas decorrentes, diretas ou indiretas, relacionadas com a execução do serviço objeto da presente licitação;
- n) Prazo de validade da proposta 60 (sessenta) dias, contados a partir da data do recebimento das propostas pela Comissão de Licitação. Na contagem do prazo excluir-se-á o dia de início e incluir-se-á o dia de vencimento;
- o) Condições de Pagamento: à prazo e em parcelas, em 5 (cinco) dias consecutivos, de acordo com cronograma físico-financeiro, após a execução física e procedida a devida vistoria e aprovação dos serviços pela Secretaria Municipal de Obras e Urbanismo, da Prefeitura Municipal de Ribeirão Claro, Estado do Paraná, devendo neste custo estar incluso todas e quaisquer despesas decorrentes.
- p) Prazo de conclusão dos serviços deve ser de no máximo **120 (cento e vinte) dias**, após emissão da Ordem de Serviços. Na contagem do prazo excluir-se-á o dia de início e incluir-se-á o dia de vencimento;
- q) Prazo de vigência de no máximo **12 (doze) meses**, para efeito de contrato;
- r) A Proponente indicará explicitamente em sua proposta o prazo de garantia integral dos serviços, que deverá ser de no mínimo 05 (cinco) anos, conforme prevê o Artigo 618 do



Código Civil Brasileiro, e durante o qual a licitante se compromete em solucionar os problemas decorrentes de falhas ou inadequações dos serviços, num prazo máximo de 72 (setenta e duas) horas, contados a partir do recebimento da comunicação formal do Município de Ribeirão Claro, Estado do Paraná.

- r.1) A contagem do prazo de garantia exigido, terá início a partir da data de emissão do atestado de conclusão da obra emitido pelo Município de Ribeirão Claro, Estado do Paraná.
- s) Data da apresentação;
- t) Nome do titular ou do representante legalmente constituído com respectiva assinatura.

7.1.1. Não será admitido Proposta de Preços com quantidade inferior à prevista neste Edital.

7.1.2. O preço ofertado permanecerá fixo e irrevogável.

7.1.3. Não será aceito Proposta de Preços via fax.

**7.2. A Proponente deverá apresentar ainda no Envelope nº 02, juntamente com a Proposta de Preços, Declaração de que no preço global estão incluídas todas as despesas necessárias à perfeita realização dos serviços, cobrindo todos os custos de mão de obra, encargos sociais, materiais, equipamentos, transportes, alimentação, lucros, encargos fiscais e para-fiscais, despesas diretas e indiretas, bem como aquelas indispensáveis para proporcionar e manter a higiene e segurança dos trabalhos, não cabendo à Proponente qualquer reclamação posterior, conforme Anexo VIII.**

7.3. Em casos excepcionais, previamente à expiração do prazo original de validade da proposta, o licitador poderá solicitar às Proponentes, uma prorrogação específica no prazo de validade. A solicitação e as respostas deverão ser formuladas por escrito. No caso da Proponente recusar-se a estender o prazo de validade da proposta, poderá ter sua proposta rejeitada. Caso a Proponente concorde com a dilação do prazo solicitado, não será permitido modificar a respectiva proposta, nem ser motivo de arguir futuramente qualquer alteração de preços.

7.4. Deverá ser apresentada uma única carta-proposta de preços, de modo que a planilha orçamentária apresente valores por item e global, **DEVENDO OS VALORES UNITÁRIOS SEREM INDIVIDUALIZADOS DE ACORDO COM O VALOR FINAL PROPOSTO PELA EMPRESA PROPONENTE.**

7.4.1. Independente da forma de julgamento é obrigatório que os valores unitários sejam definidos individualmente.

7.5. O Licitante se reserva ao direito de em qualquer ocasião, aumentar ou reduzir a quantidade dos Itens e Lote, nos limites permitidos pelo contrato, baseando-se para tanto nos preços unitários apresentados na licitação.

7.6. A proposta e demais documentos deverão ser escritos em língua portuguesa, devidamente datada e assinada pela Proponente ou seu representante legal, de forma clara, sem emendas, rasuras ou entrelinhas e deverá conter preço por global à vista em parcelas, em 15 (quinze) dias, de acordo com cronograma físico-financeiro, após a execução física e procedida a devida vistoria e aprovação dos serviços pela Secretaria Municipal de Obras de Urbanismo da Prefeitura Municipal de Ribeirão Claro, Estado do Paraná, devendo neste custo estar incluso todas e quaisquer despesas decorrentes.

## 8. DISPOSIÇÕES REFERENTES ÀS PROPOSTAS DE PREÇOS





8.1. A apresentação da proposta de preços na licitação será considerada como evidência de que a Proponente examinou completamente as especificações e as condições estabelecidas neste Edital, que os comparou entre si e que obteve as informações necessárias e satisfatórias sobre qualquer ponto duvidoso antes de preparar sua proposta de preços e que os documentos da licitação lhe permitiram preparar uma proposta de preços completa e satisfatória.

8.2. Fica entendido que as especificações e toda a documentação de licitação são complementares entre si, de modo que qualquer detalhe, que se mencione em um documento e se omita em outro será considerado especificado e válido.

## 9. RECEPÇÃO E ABERTURA DAS PROPOSTAS

9.1. No local, dia e hora fixados neste Edital, a Comissão de Licitação receberá os 02 (dois) envelopes fechados, e inviolados de cada Proponente, rubricará juntamente com os representantes que assim o desejarem, e procederá à abertura dos Envelopes nº 01 (Habilitação Preliminar), que contêm a documentação que será submetida ao exame da Comissão Permanente de Licitação e das Proponentes interessadas.

9.2. Juntamente com o recebimento dos 02 (dois) envelopes fechados e inviolados, o representante da Proponente, se não for membro integrante da diretoria da mesma e querendo participar ativamente (com poderes legais para representar a Proponente) da sessão, deverá apresentar à Comissão Permanente de Licitação a credencial que lhe outorga poder legal junto à mesma. **Esta deverá ser comprovada através do modelo Anexo II.**

9.3. Uma mesma pessoa não poderá representar mais de uma Proponente.

9.4. Na hora marcada para a entrega dos Envelopes nº 01 e nº 02 e aberto o primeiro, nenhuma outra proposta será recebida.

9.5. Em nenhuma hipótese será concedido o prazo para apresentação ou substituição de documentos exigidos e não inseridos nos Envelopes nº 01 e nº 02. No entanto, a seu exclusivo critério, a Comissão de Licitação poderá solicitar informações ou esclarecimentos complementares que julgar necessário, bem como, solicitar o original de documento da Proponente, devendo a mesma apresentá-lo num prazo máximo de 48 (quarenta e oito) horas, a partir do recebimento da solicitação, desde que não altere a substância de sua oferta.

9.6. Após a rubrica dos documentos pela Comissão de Licitação e pelos presentes que assim o desejarem, aquela cientificará aos interessados que o resultado da análise da habilitação e a data da sessão de abertura dos Envelopes nº 02 será comunicada às Proponentes através dos meios usuais de comunicação (Edital, fax e publicação, no órgão oficial de imprensa do município).

9.7. Será lavrada ata circunstanciada da reunião de recepção e abertura das propostas (Envelopes nº 01 e nº 02), que registrará as reclamações, impugnações e demais ocorrências, e será assinada pela Comissão de Licitação e pelas Proponentes presentes, que assim o desejarem.

9.8. Caso a Comissão de Licitação conclua o exame de todos os documentos de habilitação de todas as Proponentes participantes, na própria reunião de recepção e abertura das propostas, anunciará o resultado da habilitação preliminar. Se todas as participantes renunciarem expressamente ao prazo para interposição de recurso, quanto à fase de habilitação preliminar, mediante termo de renúncia (Anexo XI) ou manifestação expressa na respectiva ata, a Comissão de Licitação devolverá, mediante recibo ou protocolo, às Proponentes inabilitadas os respectivos envelopes nº 02 fechados e inviolados e procederá à abertura dos envelopes nº 02 das Proponentes habilitadas.



## 10. ANÁLISE DA DOCUMENTAÇÃO DE HABILITAÇÃO

10.1. Não será habilitada a Proponente que deixar de apresentar qualquer documento exigido ou em desacordo com este Edital, exceto no que diz respeito ao subitem 9.2.

10.2. Qualquer documento, que estiver incompleto, com rasura e/ou com borrão e/ou com prazo de validade vencido, será considerado nulo e sem validade para esta licitação.

10.3. Não serão aceitos protocolos em substituição a documentos.

10.4. Será considerada habilitada a Proponente cuja documentação atenda às exigências estabelecidas no Edital.

10.5. Se todas as Proponentes forem inabilitadas, a Comissão de Licitação poderá fixar as Proponentes o prazo de 8 (oito) dias úteis para apresentação de nova documentação, conforme art. 48, parágrafo 3º da Lei Federal nº 8.666/93.

## 11. ABERTURA DO ENVELOPE Nº 02 (PROPOSTA DE PREÇOS)

11.1. Na data fixada para a reunião de abertura dos Envelopes nº 02 (Proposta de Preços), a Comissão de Licitação devolverá, mediante recibo, à Proponente desqualificada, o respectivo Envelope nº 02, fechado e inviolado. Caso a Proponente inabilitada não se fizer representar neste ato, o Envelope nº 02 será devolvido, através dos meios convencionais, após a homologação da licitação.

11.2. Na data aprazada, a Comissão de Licitação procederá à abertura dos Envelopes nº 02 das Proponentes qualificadas, lendo em voz alta o nome da Proponente, o objeto, o preço por item, o preço global, o prazo de fornecimento, o prazo de pagamento e o prazo de validade de cada proposta, que serão rubricadas pela Comissão de Licitação e pelos representantes das Proponentes presentes que assim o desejarem.

11.3. Ultrapassada a fase de qualificação e abertas as propostas de preços (envelopes nº 02), a Comissão de Licitação não poderá desclassificar as Proponentes por motivos relacionados com a habilitação preliminar e qualificação, salvo em razão de fato ou fatos supervenientes ou conhecidos após a análise dos documentos de habilitação preliminar e qualificação.

11.4. Da reunião de abertura dos Envelopes nº 02 (Proposta de Preços) será lavrada ata circunstanciada que será assinada pela Comissão de Licitação e representantes das empresas Proponentes presentes.

## 12. JULGAMENTO E CLASSIFICAÇÃO DAS PROPOSTAS DE PREÇOS

12.1. A Comissão de Licitação julgará e classificará as propostas de **MENOR PREÇO GLOBAL** e elaborará um relatório de suas conclusões.

12.2. Não será aceita proposta de preços que ofereça quaisquer vantagens não previstas no Edital ou vantagens baseadas nas ofertas das demais Proponentes.

12.3. A Comissão de Licitação fará a conferência da proposta de preço que contém os preços unitários e as quantidades. Constatado erro aritmético ou de anotação, serão efetuadas as devidas correções. Para fins de rejeição, comparação e classificação das propostas de preços,



prevalecerá o preço global corrigido, quer seja para mais ou para menos.

12.4. Para todos os efeitos será considerado correto e válido o preço unitário indicado pela Proponente na proposta de preços.

12.5. Não será aceita proposta que apresente preços unitários simbólicos, irrisórios ou de valor zero.

12.6. Não será aceita proposta via fax.

12.7. Será desclassificada a proposta de preços cujo preço por item corrigido for superior aos preços máximos estabelecidos no Anexo I e/ou que venha a ser considerada inexecutável pela Comissão de Licitação, quando for razoável concluir que a Proponente não seria capaz de executar o contrato ao preço de sua oferta.

12.8. No caso de haver divergência entre o preço total global e o preço por item grafado em algarismos e o grafado por extenso, prevalecerá o grafado por extenso.

12.9. À Comissão de Licitação é facultado, em casos especiais, propor, mediante parecer fundamentado, a desclassificação de uma ou mais propostas que não atendam aos interesses do licitador.

12.10. Se todas as propostas forem desclassificadas, a Comissão de Licitação poderá fixar as Proponentes o prazo de 08 (oito) dias úteis para a apresentação de outra proposta de preços, conforme art. 48, parágrafo 3º da Lei Federal nº 8.666/93.

12.11. A classificação das propostas de preços se dará por Item e se fará mediante a obtenção do menor preço.

12.12. Ocorrendo empate entre duas ou mais propostas, a Comissão de Licitação procederá ao sorteio, em sessão pública, para se conhecer a ordem de classificação.

12.13. A classificação das propostas será comunicada às Proponentes através dos meios usuais de comunicação (Edital, fax e publicação, no órgão oficial da imprensa do Município).

### **13. PRAZO DE ENTREGA E CONCLUSÃO**

13.1. O prazo para entrega e conclusão do objeto da presente licitação é de até 120 (cento e vinte) dias, contados a partir da data da Ordem de Serviços e da assinatura do Contrato ou documento equivalente.

13.2. A expedição da Ordem de Serviços dar-se-á após a assinatura do contrato entre a Licitante e a Proponente vencedora, conforme programação e solicitação da Secretaria responsável.

### **14. ADJUDICAÇÃO E CONTRATAÇÃO**

14.1. Adjudicado o objeto da presente licitação, o Município de Ribeirão Claro, Estado do Paraná, convocará o adjudicatário para assinar o termo de contrato de fornecimento ou outro instrumento equivalente, dentro do prazo máximo de 05 (cinco) dias úteis, sob pena de decair o direito de contratar, sujeitando-se ainda às penalidades previstas em lei.

14.2. É facultado ao licitador, quando a convocada não assinar o termo de contrato, convocar



as Proponentes remanescentes, na ordem de classificação, para fazê-lo em igual prazo e nas mesmas condições propostas pelo primeiro classificado, inclusive quanto aos preços atualizados de conformidade com o ato convocatório, ou solicitar a revogação da presente licitação, independentemente da cominação prevista no Art. 81 da Lei nº 8.666/93.

14.3. A execução dos serviços dar-se-á mediante termo de contrato de fornecimento ou outro instrumento equivalente, a ser firmado entre o licitador e a Proponente vencedora após a devida homologação da licitação.

## 15. REAJUSTE DE PREÇOS

15.1. A presente licitação e posterior contratação não sofrerá reajuste de preços.

## 16. FORMA DE PAGAMENTO

16.1. O preço a pagar será o constante da proposta vencedora.

16.2. O pagamento será feito nas condições estipuladas no instrumento contratual, conforme Cronograma Físico Financeiro, em até 5 (cinco) dias consecutivos após o fechamento das medições dos serviços concluídos, a contar da data do recebimento da respectiva fatura e demais documentos, e o relatório de aprovação emitido pela Secretaria de Obras e Urbanismo, deste município.

16.3. Para o efetivo pagamento, as faturas deverão se fazer acompanhar da guia de recolhimento das contribuições para o FGTS e o INSS, e Certidão Negativa de Débitos Trabalhistas, relativas aos empregados utilizados na obra.

16.4. Para o Município efetuar o primeiro pagamento à empresa vencedora do certame, esta deverá trazer a matrícula CEI do INSS da referida obra que irá executar.

16.5. O faturamento deverá ser apresentado, conforme segue, de modo a padronizar condições e forma de apresentação:

- a) Nota fiscal, com descrição do(s) serviço(s) executado(s), número da Licitação e do Contrato, lote, item, e outros, sem rasura e/ou entrelinhas e devidamente certificada pelo contratante;
- b) Fatura, com a descrição do(s) serviço(s) executado (s), número da Licitação e do contrato, lote, item e outros.

16.6. Deverá ser especificada na Nota Fiscal a seguinte redação: **Convênio Convênio nº11/2020- SEIL-Recape Asfáltico RM-312 Bernardino Teodoro Ribeiro.**

16.7. O proponente vencedor deverá apresentar juntamente com as Notas Fiscais/Faturas, durante o período de fornecimento, à contratante, cópia das Certidões referidas nos itens 6.1.2 letra "g", "h" e "j", para atestar seu adimplemento perante os órgãos competentes. Na falta das certidões solicitadas os pagamentos serão bloqueados, sendo liberados somente após a sua apresentação.

16.8. Para efetivação do pagamento final, deverá o licitante também apresentar a competente certidão negativa de débitos junto ao INSS relativo à obra executada, após a certificação da conclusão da obra pela Secretaria Municipal de Obras e Urbanismo, devendo a proponente vencedora apresentar a comprovação de baixa da matrícula perante o INSS e o habite-se.

## 17. RECURSOS



17.1. É facultado a qualquer Proponente formular reclamações e impugnações no transcurso das sessões públicas de licitação, podendo constar a manifestação em ata.

17.2. Na ata de abertura das propostas, poderão ser registradas observações feitas por parte das Proponentes, que serão ou não levadas em consideração pela Comissão de Licitação para efeito de julgamento.

17.3. Toda Proponente é parte legítima para impugnar a presente Tomada de Preços por irregularidade, de acordo com o que estabelece o Artigo 41, da Lei Federal 8.666/93, da Lei Federal nº 9.648/98 e da Lei Federal nº 9.854/99.

17.4. Cabe à Proponente observar o disposto no Artigo 109, da Lei Federal nº 8.666/93 e suas alterações.

17.5. Os recursos interpostos fora do prazo não serão recebidos, precluindo o direito ao recurso administrativo.

17.6. Não serão considerados os recursos administrativos interpostos via Correio, FAX ou e-mail, quanto à habilitação ou classificação de proponente, devendo os mesmos serem entregues e protocolados na Prefeitura Municipal de Ribeirão Claro, obedecido os prazos legais.

## **18. SANÇÕES**

18.1. Ocorrendo o descumprimento total ou parcial do contrato, o Município de Ribeirão Claro, Estado do Paraná, poderá, garantida a prévia defesa, aplicar à contratada as sanções previstas no Artigo 87, da Lei nº 8.666/93.

18.2. O atraso injustificado na execução do Contrato sujeitará a contratada, sem prejuízo das sanções administrativas estabelecidas no Artigo 87, da Lei nº 8.666/93, à multa moratória, de ofício, equivalente a 0,5% (zero vírgula cinco por cento) sobre o total da parcela inadimplida, por dia útil excedente ao prazo de entrega/disponibilização, limitada a 2% (dois por cento) do valor da parcela inadimplida.

18.3. Além da multa moratória no parágrafo anterior, poderá ser aplicada pela inexecução total ou parcial do ajuste, multa compensatória correspondente a 20% (vinte por cento) do valor global do Contrato, fixada a critério da contratante, em função da gravidade apurada.

18.4. A multa será cobrada pela contratante de acordo com o estabelecido pela legislação pertinente. Caso a contratada não venha a recolher a multa devida, dentro do prazo determinado, a mesma será descontada do valor das parcelas de pagamento vincendas.

18.5. As sanções aqui previstas são independentes entre si, podendo ser aplicadas isoladas ou cumulativamente, sem prejuízo de outras medidas cabíveis.

18.6. Em qualquer hipótese de aplicação de sanções será assegurado à Proponente vencedora o contraditório e ampla defesa.

## **19. FUNDAMENTAÇÃO LEGAL**

19.1. O presente certame licitatório tem por fundamento legal os dispostos na Lei Federal nº 8.666/93 e suas respectivas alterações e o que consta nos autos de seu respectivo processo.



## **20. RESCISÃO**

20.1. O Licitante se reserva o direito de rescindir o contrato de execução de obra, independente de interpelação judicial ou extrajudicial nos casos a seguir mencionados:

20.1.1. Quando a contratada falir ou for dissolvida;

20.1.2. Quando houver inadimplência de cláusulas ou condições contratuais por parte da contratada;

20.1.3. Quando a contratada transferir no todo ou em parte o contrato a quaisquer empresas ou consórcios de empresas sem expressa anuência do contratante;

20.1.4. Quando houver atraso na execução dos serviços, sem justificativa aceita pelo licitador, pelo prazo de 30 (trinta) dias;

20.1.5. E demais hipóteses mencionadas nos Artigos 78; 79 e 80, da Lei Federal nº 8.666/93.

20.2. A rescisão do contrato, quando motivada por qualquer dos subitens anteriormente relacionados implicará a apuração de perdas e danos e a aplicação das demais providências legais cabíveis.

## **21. CONTROLE DE QUALIDADE**

21.1. O Licitante poderá efetuar, a qualquer tempo após a contratação, inspeções para verificar se os serviços atendem às exigências das normas e especificações técnicas.

21.2. A aceitação do(s) serviço(s) inspecionado(s) não isenta a contratada de sua responsabilidade quanto ao cumprimento dos termos de garantia do bem.

## **22. GARANTIA NA CONTRATAÇÃO DA OBRA**

**22.1 - Na assinatura do instrumento de contrato, será exigida a prestação de garantia dos serviços, no valor de 5% (cinco por cento) do valor total contratual, sob pena de decair o direito à contratação, pela seguinte modalidade de garantia na data da contratação:**

I - fiança bancária.

**22.2 - A garantia prestada pelo contratado somente será liberada ou restituída após a execução do contrato, e, quando em dinheiro, atualizada monetariamente.**

**22.3 - Poderá a contratante utilizar a garantia prestada para cobrir danos materiais causados por inadimplemento ou rescisão unilateral do contrato.**

**22.4 - Quando a garantia apresentada, deverá ser mantida atualizada até o recebimento definitivo da obra, independentemente de notificação do Município de Ribeirão Claro, sob pena de rescisão contratual.**

**22.5 - A Contratada é responsável pelos danos causados diretamente a Administração ou a terceiros, na forma do art. 70 da Lei 8.666/93, podendo a respectiva garantia ser utilizada para a quitação de eventuais indenizações.**

**22.6 - Quando da celebração de aditamentos de contrato, seja de prazo ou valor, a Contratado deverá apresentar renovação da garantia do serviço, em conformidade com o novo prazo ou valor pactuado.**



## **23. DISPOSIÇÕES GERAIS**

23.1. É facultado à Comissão de Licitação, em qualquer fase da licitação, promover diligências destinadas a esclarecer a instrução do processo.

23.2. Quando da emissão da Nota de Serviços, deverá vir grafado em seu corpo a referência do número deste Edital, devendo necessariamente conter a descrição dos serviços executados.

23.3. O início dos serviços objeto do presente Edital deverá ocorrer imediatamente após a emissão de Ordem de Serviços, expedido pelo Departamento de Compras, Licitação e Contratos da Prefeitura Municipal de Ribeirão Claro, Estado do Paraná.

23.4. A última medição deverá corresponder ao Recebimento Provisório e será pago totalmente se não existir pendência e multa contra a Proponente vencedora.

23.5. O Recebimento Definitivo será feito após a última medição, condicionado ao atendimento pela Proponente vencedora das pendências registradas no Recebimento Provisório.

23.6. Ao término e entrega dos serviços será efetuada a medição final.

23.7. A Proponente Vencedora obriga-se a executar os serviços dentro do prazo contratual, não podendo alegar desconhecimento do local, bem como dos serviços necessários para a consecução dos seus objetos.

23.8. Todos os encargos decorrentes da execução do Contrato proveniente da presente Licitação, sejam eles sociais, trabalhistas, comerciais, previdenciários, tributários, civis, criminais e outros, serão de inteira e exclusiva responsabilidade da Proponente, ainda que:

a) A inadimplência da Proponente Vencedora, com referência aos encargos trabalhistas, fiscais e comerciais, não transfere ao licitador ou a terceiros a responsabilidade por seu pagamento, conforme Artigo 71, parágrafo 1º, da Lei Federal nº 8.666/93;

b) A Proponente Vencedora é responsável pelos danos causados diretamente ao Licitador ou a terceiros, decorrente de culpa ou dolo na construção.

23.9. A Proponente Vencedora responsabiliza-se pelo cumprimento das prescrições referentes às leis trabalhistas, previdenciárias e de segurança do trabalho, sua e de seus empregados e/ou contratados.

23.10. Todas as despesas decorrentes da execução dos serviços objeto do presente Edital (utensílios, aparelhos, equipamentos de proteção individual, ferramentas, inclusive segurança, salários de empregados e de quaisquer outros) ficarão a cargo da Proponente Vencedora.

23.11. Fica obrigado a Proponente Vencedora a reparar, corrigir, remover, reconstruir ou substituir, às suas expensas, no total ou em partes o objeto da presente licitação, em que se verifiquem vícios, falhas, utilização de materiais impróprios ou de péssima qualidade, incorreções resultantes da execução ou de materiais empregado.

23.12. A gestão e acompanhamento do contrato proveniente da presente licitação e a fiscalização será feita através da Secretaria Municipal de Obras e Urbanismo, não excluindo nem reduzindo a responsabilidade da Proponente por quaisquer irregularidades, ou ainda resultante de imperfeições, não implicando em corresponsabilidade do Licitante ou de seus agentes prepostos.

23.13. Fica o local da obra à disposição das Proponentes para efetuarem prévia avaliação, ficando quaisquer dúvidas a respeito dos serviços sob orientação da Secretaria Municipal de



Obras e Urbanismo de Ribeirão Claro, Estado do Paraná.

23.14. Os serviços poderão ser executados aos sábados e domingos, se assim desejar a Proponente Vencedora.

23.15. Ao Licitante é reservado o direito de ANULAR ou REVOGAR a presente licitação, por infringência à norma legal, por motivo de oportunidade e conveniência administrativa, sem que com isso, caiba às Proponentes o direito à indenização, ressalvado o disposto no parágrafo único do Artigo 59, da Lei nº 8.666/93.

23.16. O licitador poderá declarar a licitação deserta/fracassada, quando nenhuma das propostas de preços satisfizer o objeto e/ou as especificações, bem como quando houver evidências que tenha havido falta de competição e/ou conluio.

23.17. A participação nesta licitação implica a observância dos preceitos legais e regulamentares em vigor, bem como a integral e incondicional aceitação de todos os termos e condições desta Tomada de Preços, sendo responsável pela fidelidade e legitimidade das informações e dos documentos apresentados em qualquer fase da licitação.

23.18. A obra será executada obedecendo às normas estabelecidas pela ABNT e ao que preceitua as Normas Regulamentares - NR, relativas à Segurança e Medicina do Trabalho.

23.19. Para iniciar a obra, fica empresa vencedora responsável pela matrícula da mesma junto ao INSS - Instituto Nacional de Seguridade Social.

23.20. Fica estabelecido que toda e qualquer informação, esclarecimento ou dado fornecidos verbalmente por empregados do Licitante não serão considerados como argumento para impugnações, reclamações, reivindicações por parte da Proponente.

**23.21. OS CASOS OMISSOS DO PRESENTE EDITAL DE TOMADA DE PREÇOS, SERÃO SOLUCIONADOS PELO PRESIDENTE, QUE PODERÁ TAMBÉM DECIDIR SOBRE SITUAÇÕES QUE POSSAM SER ESCLARECIDAS NA SESSÃO E SEREM CLASSIFICADAS COMO EXCESSO DE FORMALISMO, TAIS COMO: ERROS DE DIGITAÇÃO, PROPOSTAS REDIGIDAS EM FORMATO DIFERENTE AO MODELO APRESENTADO, ENVELOPES COM AS INFORMAÇÕES MANUSCRITAS, FALTA DA SOMATÓRIA DE VALORES DA PROPOSTA E DA DESCRIÇÃO DO VALOR TOTAL POR EXTENSO, FALTA DE ASSINATURA EM DECLARAÇÃO PODENDO SER ASSINADA COM TANTO QUE O REPRESENTANTE TENHA PODERES PARA ASSINAR, EXCETO DOCUMENTOS QUE TENHAM QUE SER APRESENTADOS COM FIRMA RECONHECIDA, AUSÊNCIA DA MARCA DO PRODUTO OFERTADO PODENDO O REPRESENTANTE INFORMAR NO MOMENTO DO CERTAME, INFORMAÇÃO DOS PRAZOS EXIGIDOS NO EDITAL, ENTRE OUTROS.**

23.22. Fica eleito o foro de Ribeirão Claro Estado do Paraná, para dirimir as questões que porventura venham a surgir, por força do presente instrumento, renunciando as partes a qualquer outro, por mais privilegiado que seja.

23.23. Integram esta Tomada de Preços os seguintes anexos:

Anexo I - Relação de serviços;

Anexo II - Carta de Credenciamento;

Anexo III - Declaração de Inexistência de Fatos Supervenientes;

Anexo IV - Declaração que não emprega menores, atendo o disposto no inciso V do art. 27 da Lei nº 8.666/93, acrescido pela Lei nº 9.854/99;

Anexo V - Declaração de Inexistência de Compatibilidade Negocial;

Anexo VI - Declaração de Autenticidade de Cópias e Assinaturas;

Anexo VII - Modelo de Proposta de Preços;





**PREFEITURA MUNICIPAL DE RIBEIRÃO CLARO**  
**ESTADO DO PARANÁ**



Anexo VIII - Declaração de Inclusão de Despesas;  
Anexo IX - Carta de Apresentação do Responsável Técnico pela Obra;  
Anexo X - Declaração de enquadramento como Microempresa ou Empresa de Pequeno Porte;  
Anexo XI – Termo de Renúncia;  
Anexo XII – Declaração Formal de Dispensa  
Anexo XIII - Minuta de contrato;  
Anexo XIV – Solicitação de Cadastro.

***Mateus Moreton***  
**Presidente da Comissão Permanente de Licitação**



**TOMADA DE PREÇOS Nº 6/2020 (PMRC)**

**ANEXO I**

**RELAÇÃO DE MATERIAIS E SERVIÇOS**

**OBJETO:** A possível contratação de empresa especializada para execução de serviços de recape asfáltico na RM 312 - Bernardino Teodoro Ribeiro, neste município.

ITEM	DISCRIMINAÇÃO	APRES	QUANTI.	R\$ UNIT.	R\$ TOTAL
1	DEMOLIÇÃO MECANICA DE PAVIMENTO	M3	15,96	56,00	893,76
2	IMPRIMAÇÃO IMPERMEAB. EXCLUSIVE FORNECI. DA EMULSÃO	M2	81,90	0,59	48,32
3	LIMPEZA DE PAVIMENTO COM JATO DE AR E AGUA	M2	36.000	2,10	75.600,00
4	MICROREVESTIMENTO A FRIO e=12MM (SEM FIBRAS) EXCL. FORNECIMENTO DE EMULSÃO	M2	36.000	7,10	255.600,00
5	PINTURA DE LIGAÇÃO EXCLUSIVE FORNEC. DE EMULSÃO	M2	36.000	0,34	12.240,00
6	FORNECIMENTO DE EMULSÃO ASFALTICA EAI p/ IMPRIMAÇÃO	T	0,10	3.704,73	370,47
7	FORNECIMENTO DE EMULSÃO ASFALTICA RC-1C-E COM POLIMENTO	T	72	3.594,24	258.785,28
8	FORNECIMENTO DE EMULSÃO ASFALTICA RR2C	T	18	3.231,84	58.173,12
9	APIOLAMENTO MANUAL	M3	21,76	53,59	1.166,12
10	CORPO DE BDTIC 1,00 M COM BERÇO	M	13	1.785,18	23.207,34
11	ESCAVAÇÃO VALAS DE DRENAGEM 2A CAT.	M3	224	22,28	4.990,72
12	LASTRO DE BRITA	M3	26,88	171,19	4.601,59
13	REATERRO E APIOLAMENTO MECANICO	M3	203,58	33,89	6.899,33
14	REMOÇÃO DE BUEIRO 0,80M	M	10	39,79	397,90
15	REMOÇÃO DE BUEIRO 1,00M	M	10	38,67	386,70
16	AÇO CA-50 FORNE. DOBR. COLOCAÇÃO	KG	1.380	15,51	21.403,80
17	CONCRETO CICLOPICO FCK 11 MPA PREPARO EM BETONEIRA E LANÇ.	M3	23	433,37	9.967,51
18	FORMAS DE MADEIRA COMUM	M2	60,42	105,71	6.387,00
19	REMOÇÃO E RECOLOCAÇÃO DE CERCAS DE ARAME	M	28	34,24	958,72
20	FAIXA DE SINALIZAÇÃO HORIZONTAL C/TINTA RESINA ACRILICA BASE SOLVENTE	M2	1.800	29,85	53.730,00
<b>TOTAL</b>					<b>795.807,67</b>



PREFEITURA MUNICIPAL DE RIBEIRÃO CLARO  
ESTADO DO PARANÁ



PREFEITURA MUNICIPAL DE RIBEIRÃO CLARO  
ESTADO DO PARANÁ  
SECRETARIA MUNICIPAL DE OBRAS E URBANISMO



SECRETARIA MUNICIPAL DE OBRAS E URBANISMO  
RIBEIRÃO CLARO - PR

TERMO DE REFERÊNCIA

1 – DO OBJETO

- 1.1. O objeto consiste na possível contratação de empresa especializada para recap asfáltico na Rodovia Municipal Bernardino Teodoro Ribeiro, ao valor total de R\$ 795.807,67 (setecentos e noventa e cinco mil oitocentos e sete reais e sessenta e sete centavos).

2 – ITENS E QUANTITATIVOS A SEREM ADQUIRIDOS

- 2.1. Deverá a empresa contratada apresentar juntamente da proposta a relação detalhada dos itens, como segue:

CALCULO DE PREÇO MÉDIO MICROREVESTIMENTO							
PROPONENTE							
MENOR PREÇO APRESENTADO						MEDIA	
ITEM	DISCRIMINAÇÃO	APRE S.	QUANTI.	R\$ UNIT.	R\$ TOTAL	TOTAL MEDIA UNI.	TOTAL MEDIA
1	DEMOLIÇÃO MECANICA DE PAVIMENTO	M3	15,96	56,00	893,76	66,87	1.067,25
2	IMPRIMAÇÃO IMPERMEAB. EXCLUSIVE FORNECI. DA EMULSÃO	M2	81,90	0,59	48,32	0,97	79,44
3	LIMPEZA DE PAVIMENTO COM JATO DE AR E AGUA	M2	36.000,00	2,10	75.600,00	2,40	86.400,00
4	MICROREVESTIMENTO A FRIO e=12MM (SEM FIBRAS) EXCL. FORNECIMENTO DE EMULSÃO	M2	36.000,00	7,10	255.600,00	7,87	283.320,00



PREFEITURA MUNICIPAL DE RIBEIRÃO CLARO  
ESTADO DO PARANÁ



PREFEITURA MUNICIPAL DE RIBEIRÃO CLARO  
ESTADO DO PARANÁ  
SECRETARIA MUNICIPAL DE OBRAS E URBANISMO



5	PINTURA DE LIGAÇÃO EXCLUSIVE FORNEC. DE EMULSÃO	M2	36.000,00	0,34	12.240,00	0,47	16.920,00
6	FORNECIMENTO DE EMULSÃO ASFALTICA EAI p/ IMPRIMAÇÃO	T	0,10	3.704,73	370,47	3.971,81	397,18
7	FORNECIMENTO DE EMULSÃO ASFALTICA RC-1C-E COM POLIMENTO	T	72,00	3.594,24	258.785,28	4.080,30	293.781,60
8	FORNECIMENTO DE EMULSÃO ASFALTICA RR2C	T	18,00	3.231,84	58.173,12	3.501,81	63.032,58
9	APIOLAMENTO MANUAL	M3	21,76	53,59	1.166,12	63,14	1.373,93
10	CORPO DE BDTC 1,00 M COM BERÇO	M	13,00	1.785,18	23.207,34	2.011,79	26.153,27
11	ESCAVAÇÃO VALAS DE DRENAGEM 2A CAT.	M3	224,00	22,28	4.990,72	27,43	6.144,32
12	LASTRO DE BRITA	M3	26,88	171,19	4.601,59	196,21	5.274,12
13	REATERRO E APIOLAMENTO MECANICO	M3	203,58	33,89	6.899,33	47,04	9.576,40
14	REMOÇÃO DE BUEIRO 0,80M	M	10,00	39,79	397,90	46,89	468,90
15	REMOÇÃO DE BUEIRO 1,00M	M	10,00	38,67	386,70	46,06	460,60
16	AÇO CA-50 FORNE. DOBR. COLOCAÇÃO	KG	1.380,00	15,51	21.403,80	18,02	24.867,60
17	CONCRETO CICLOPICO FCK 11 MPA PREPARO EM BETONEIRA E LANÇ.	M3	23,00	433,37	9.967,51	509,10	11.709,30
18	FORMAS DE MADEIRA COMUM	M2	60,42	105,71	6.387,00	121,90	7.365,20
19	REMOÇÃO E RECOLOCAÇÃO DE CERCAS DE ARAME	M	28,00	34,24	958,72	24,75	693,00
20	FAIXA DE SINALIZAÇÃO HORIZONTAL C/TINTA RESINA	M2	1.800,00	29,85	53.730,00	21,62	38.916,00



**PREFEITURA MUNICIPAL DE RIBEIRÃO CLARO**  
**ESTADO DO PARANÁ**



**PREFEITURA MUNICIPAL DE RIBEIRÃO CLARO**  
**ESTADO DO PARANÁ**  
**SECRETARIA MUNICIPAL DE OBRAS E URBANISMO**



ACRILICA BASE SOLVENTE						
<b>TOTAL</b>				<b>795.807,67</b>		<b>878.000,69</b>

**3 – CONDIÇÕES DE ENTREGA E/OU FORNECIMENTO**

3.1. A entrega, dos serviços, deste Termo, é de responsabilidade da contratada, a qual efetuará a entrega de forma fracionada no prazo de 120 (cento e vinte) dias úteis com início a partir da data do contrato e Autorização de entrega/ordem de serviços.

**4 – DAS OBRIGAÇÕES DA CONTRATANTE**

4.1. A contratante proporcionará todas as facilidades para a contratada executar o fornecimento do objeto do presente Termo de Referência.

4.2. Promover o acompanhamento e a fiscalização da execução do objeto do presente Termo de Referência, sob aspecto quantitativo e qualitativo, anotando em registro próprio as falhas detectadas.

4.3. Comunicar prontamente à contratada qualquer anormalidade na execução do objeto, podendo recusar recebimento, caso não esteja de acordo com as especificações e condições estabelecidas no presente Termo de Referência.

4.4. Fornecer à contratada todo tipo de informação interna essencial à realização dos fornecimentos e dos serviços, mediante solicitação formalizada.

4.5. Efetuar o pagamento à contratada no prazo de 05 (cinco) dias consecutivos a partir da data de recebimento constante na Nota Fiscal.

**5 – DAS OBRIGAÇÕES DA CONTRATADA**

5.1. Entregar os serviços de acordo com as especificações e condições estabelecidas neste Termo de Referência.

5.2. Cumprir todas as orientações da contratante, para fiel desempenho das atividades específicas.

5.3. Prestar todos os esclarecimentos solicitados pela contratante.

5.4. Reparar, corrigir, remover, substituir, desfazer ou refazer, prioritária e exclusivamente à sua custa e risco, num prazo máximo de 03 (três) dias contados da notificação que lhe for entregue oficialmente, quaisquer vícios, defeitos, incorreções, erros, falhas e imperfeições nas execuções dos serviços, decorrente de culpa ou dolo da empresa fornecedora.

5.5. Certificar junto aos órgãos oficiais quanto às alterações.

5.6. Realizar o recolhimento do Imposto Sobre Serviços (ISS), ou (ICMS), ao Município de Ribeirão Claro.

**6 – DAS CONDIÇÕES DE RECEBIMENTO E PAGAMENTO**



# PREFEITURA MUNICIPAL DE RIBEIRÃO CLARO ESTADO DO PARANÁ



## PREFEITURA MUNICIPAL DE RIBEIRÃO CLARO ESTADO DO PARANÁ SECRETARIA MUNICIPAL DE OBRAS E URBANISMO



### 6.1. Do Recebimento

6.1.1. O objeto deste Termo de Referência será dado como recebido de acordo com o Inciso II do artigo 73 da Lei 8.666/93.

6.1.2. Provisoriamente, na apresentação dos materiais, acompanhados da devida Nota Fiscal, devendo neste momento ser realizada conferência inicial, por responsável da Secretaria Municipal de Obras e Urbanismo, e se identificada conformidade com as especificações técnicas, o canhoto da Nota Fiscal é assinado.

6.1.3. Definitivamente: após verificação da qualidade e quantidade dos materiais, e consequente aceitação, e, se confirmada à conformidade com as especificações técnicas, a Nota Fiscal será atestada pela Secretaria Municipal Obras e Urbanismo.

6.1.4. A contratante rejeitará os fornecimentos dos materiais em desacordo com o disposto neste Termo de Referência. Se, mesmo após o recebimento definitivo, constatar-se que os materiais estão em desacordo com o especificado, com defeito ou incompleto, os responsáveis da contratante notificarão a empresa fornecedora para que a mesma providencie a correção necessária dentro dos prazos de recebimento.

6.1.5. Independentemente da aceitação, a empresa fornecedora deverá garantir a qualidade dos materiais fornecidos, obrigando-se a refazer aquele que apresentar falhas ou defeito.

### 6.2. Do Pagamento

6.2.1. O pagamento será efetuado com a apresentação da(s) respectiva(s) Nota(s) Fiscal (is), tendo sido cumpridos todos os critérios estabelecidos neste Termo de Referência, devidamente atestada.

6.2.2. Os valores da(s) Nota(s) Fiscal (is) deverão ser os mesmos consignados na Nota de Empenho, sem o que não será liberado o respectivo pagamento. Ainda, em caso de qualquer divergência ou inexatidão, a nota fiscal será devolvida ao fornecedor, sendo que novo prazo para pagamento será contado a partir de sua reapresentação.

6.2.3. A contratante efetuará o pagamento somente para a empresa contratada, vedada a negociação dos documentos de cobrança com terceiros, ou a sua colocação em cobrança bancária.

6.2.4. Será verificada, pela contratada, anteriormente ao pagamento, as condições de habilitação exigidas para a contratação, devendo o resultado dessa consulta ser impresso e juntado aos autos do processo próprio.

## 7 - DO GESTOR DO CONTRATO

7.1. O gestor e fiscal do contrato será o servidor Erenin Marcelino Teodoro Frutuoso, ocupante do cargo de Desenhista, matrícula nº 15970.

## 8 – DAS SANÇÕES ADMINISTRATIVAS

8.1. Pela inexecução total ou parcial do objeto definido neste Termo de Referência, a contratante poderá, garantida a prévia defesa, aplicar à empresa fornecedora penalidades previstas na legislação pertinente.



# PREFEITURA MUNICIPAL DE RIBEIRÃO CLARO ESTADO DO PARANÁ



## PREFEITURA MUNICIPAL DE RIBEIRÃO CLARO ESTADO DO PARANÁ SECRETARIA MUNICIPAL DE OBRAS E URBANISMO



8.2. Serão aplicadas penalidades no caso de fornecimento dos serviços em desacordo com as especificações e com a proposta, fora dos prazos estabelecidos e quando não forem cumpridas as condições de garantia contra falhas e ou defeitos.

### 9 – DA GARANTIA

9.1. A empresa fornecedora deverá prestar garantia mínima dos materiais de acordo com estabelecido em contrato, sem falhas e defeitos, sem qualquer ônus para a contratante.

9.2. A garantia será acionada caso se constate, durante o período de execução, qualquer falha, defeito ou outra circunstância que impeça o objeto contratado de produzir a utilidade a que se destina, devendo ser corrigido no prazo máximo de 5 (cinco) dias úteis a partir do recebimento, pelo fornecedor.

### 10 - DA VIGÊNCIA

10.1 – O Contrato terá vigência a partir da assinatura e emissão da autorização de entrega/ordem de serviços no período de 365 (trezentos e sessenta e cinco) dias consecutivos.

### 11 – DO TERMO DE CONTRATO

11.1. Nesta aquisição, será necessário firmar termo de contrato na modalidade cabível, de acordo com o Parecer Jurídico e análise do Departamento de Compras, Licitações e Contratos.

### 12 – DA JUSTIFICATIVA

12.1. A contratação desses serviços se faz necessária uma vez que o pavimento em questão se encontra danificado, causando riscos aos usuários, necessitando assim que seja executado o recap, para assim o tráfego de veículos ocorrer sem riscos devido ao pavimento.

### 13 – CONSIDERAÇÕES FINAIS

13.1. – A administração optou por abrir a licitação no menor preço dos orçamentos apresentados.

Ribeirão Claro, 28 de abril de 2020.

  
Erenin Marcelino Teodoro Frutuoso  
Secretário Municipal de Obras e Urbanismo (interino)



**PREFEITURA MUNICIPAL DE RIBEIRÃO CLARO**  
**ESTADO DO PARANÁ**



PREFEITURA MUNICIPAL DE RIBEIRÃO CLARO



## **MEMORIAL DESCRITIVO / ESPECIFICAÇÃO DE SERVIÇOS**

**MICROREVESTIMENTO ASFÁLTICO SOBRE PAVIMENTO EXISTENTE  
– DRENAGEM – SINALIZAÇÃO - URBANIZAÇÃO.**

**OBRA: Microrevestimento Asfáltico**  
**LOCAL: RM 312 - BERNARDINO TEODORO RIBEIRO**  
**BAIRRO: São Sebastião - Cachoeira**  
**TOTAL: 5.000,00 m**





## MEMORIAL DESCRITIVO

### 1. GENERALIDADES

O presente projeto é compreendido pela execução de Micro Revestimento asfáltico a frio com emulsão modificada por polímero – consiste na associação de agregado, material de enchimento (filler) emulsão asfáltica modificada por polímeros elastoméricos, água, aditivos se necessários, com consistência fluida, uniformemente espalhada sobre uma superfície previamente preparada, sinalização, drenagem e urbanização na Rodovia 312 – Bernardino Teodoro Ribeiro, da cidade de Ribeirão Claro – PR.

### ESPECIFICAÇÃO PARA GALERIAS DE ÁGUAS PLUVIAIS

#### OBJETO

O presente memorial descritivo refere-se à manutenção da travessia de águas pluviais na Rodovia – Próximo ao Bairro Cachoeira do Espírito Santo.

Todos os serviços deverão ser executados de acordo com as normas técnicas aplicando-se materiais de primeira qualidade, sendo que a aceitação de qualquer material /ou serviço ficará a critério da fiscalização, podendo, inclusive, a fiscalização solicitar ensaios específicos para serviço e ou materiais.

#### NORMAS GERAIS

A- O procedimento de execução da obra ditado pelos projetos e especificações subseqüentes sob orientação da fiscalização da obra, sendo que os serviços não executados corretamente deverão ser demolidos e reconstruídos e os materiais que não obedecerem às especificações, deverão ser substituídos, sem ônus adicional ao contratante.

B- Para todos os materiais a seguir especificados, somente serão aceitos produtos rigorosamente equivalentes em qualidade e preço.

C- Todos os projetos, especificações e orçamentos deverão ser confrontados para elaboração da proposta.

D- A firma empreiteira será responsável pela guarda e vigilância dos materiais e equipamentos da obra.

E- A firma empreiteira deverá manter o pessoal da obra dimensionado para atender o Cronograma de Execução e tecnicamente qualificado para a execução dos serviços. Caso a fiscalização ache necessária a admissão e/ou afastamento de qualquer funcionário para melhorar o desempenho do andamento da obra, a firma empreiteira deverá atender tal solicitação prontamente.

F- Os turnos de trabalho anormais, em domingos, feriados ou períodos noturnos, deverão ser comunicados em antecedência mínima de 24 horas, para que a fiscalização de obras acompanhe os serviços nestes períodos, sem ônus ao Município.

G- Dimensões de valas descritos no projeto de galerias pluviais.

#### CONSIDERAÇÕES:

Os serviços foram planejados visando o menor impacto possível, com maior conforto possível aos usuários das vias e eliminando ao máximo o movimento de terra (corte/aterros), com isso diminuindo custos e causando o menor impacto ambiental com áreas de empréstimo ou bota fora.



PREFEITURA MUNICIPAL DE RIBEIRÃO CLARO



Na elaboração deste projeto seguiram-se as Normas Técnicas Brasileiras, tendo como guia básico as Normas da ABNT, EB Brasileira, Tabelas de Composições e Planilhas de Orçamento do DER/PR. Cabe ainda salientar que os itens não mencionados no presente memorial descritivo, tais como granulometria, ensaios, aceitação de serviços, etc, estão todos descritos nas Normas relacionadas acima, em caso de qualquer dúvida prevalecerá a consulta ao Projetista e a Fiscalização.

Deverá ser afixada na obra a placa de obra de acordo com os padrões.

Entende-se por dispositivo de drenagem superficial urbana o conjunto de mecanismos que visam a coleta e remoção de águas pluviais precipitadas nas áreas urbanizadas, dispondo-os em local adequado, de modo a evitar erosões, inundações, desbarrancamentos ou outros danos.

Quando houver necessidade de rebaixo de lençol freático, esgotamento de água da vala ou escoramento da mesma, estes trabalhos ficarão ao encargo dos empreiteiros sem ônus a Prefeitura Municipal. O material de escavação não deverá ser depositado próximo as bordas das valas, principalmente para evitar acidentes com desmoronamentos. No manuseio e empilhamento dos tubos de concreto deverão ser tomadas as medidas preventivas de segurança nas obras.

Com relação aos materiais utilizados os mesmos deverão satisfazer as especificações do DER/PR, sendo estes.

- Cimento: Recebimento e Aceitação de Cimento Portland Comum.
- Agregado Miúdo: Agregado Miúdo para Concreto de Cimento
- Agregado Graúdo: Agregado Graúdo para Concreto de Cimento
- Água Potável: Água para Concreto.
- Concreto: Concreto e Argamassa.
- Aço: Armaduras para Concreto Armado.
- Forma: Formas e Cimbres.

O Concreto deve ser dosado experimentalmente para uma resistência mínima característica à compressão simples (fck), aos 28 dias, conforme indicações do projeto estrutural e planilha de orçamento.

**Rede Pluvial, diâmetro 800/1000mm:**

a. Abertura de Valas:

Será aberta mecanicamente, removendo a tubulação existente e deixando apenas o necessário para a execução da nova rede com os tubos próximos, conforme projeto

b. Nivelamento de Fundo de Vala:

O fundo da vala deverá ser nivelado e apiloado antes do assentamento da rede; se necessário deverá ser executado berço em concreto e a compactação será manual ou mecânica.

c. Do Assentamento:

Os tubos deverão ser alinhados longitudinalmente e nas cotas de projetos, assentados sobre lastro de brita de 10cm.

d. A recomposição do pavimento será feito através da compactação do reaterro de vala, execução de pavimentação poliédrica compactada ou base de brita graduada imprimada.

**SERVIÇOS DE PAVIMENTAÇÃO**

**LIMPEZA E LAVAGEM DA PISTA**

A superfície do revestimento antigo, deverá estar isenta de materiais estranhos tais como, torrões de solos, agregados soltos, pó ou outras substâncias prejudiciais. A varredura poderá ser com vassoura mecânica ou similar, depois deverá ser feita a lavagem de todo o pavimento por meio de caminhão pipa equipado com mangueira



# PREFEITURA MUNICIPAL DE RIBEIRÃO CLARO ESTADO DO PARANÁ



## PREFEITURA MUNICIPAL DE RIBEIRÃO CLARO



de alta pressão, retirando todos os detritos e sujeiras existentes, deixando a via pronta para receber as novas camadas.

### PINTURA DE LIGAÇÃO

Após a superfície estar limpa, isenta de pó ou outras substâncias prejudiciais, e com as correções superficiais, procede-se com a execução da pintura de ligação, o material a ser utilizado será a emulsão asfáltica RR-2C, sendo que sua taxa deverá impreterivelmente determinada experimentalmente, entre 0,5 a 0,8 litros/m<sup>2</sup> acrescentando-se proporcionalmente água variando 0,5 l/m<sup>2</sup> a 0,2 l/m<sup>2</sup>, de forma que a taxa total de emulsão e água seja sempre igual a 1,0 l/m<sup>2</sup>. Verificar Norma DER-PR ES-P 17-17 para execução do serviço.

### MICROREVESTIMENTO

De acordo com o dimensionamento apresentado, a execução deverá ser com o micro revestimento asfáltico a frio com emulsão modificada por polímeros elastoméricos, sendo uma mistura de agregados miúdos, material de enchimento (filler) água e emulsão asfáltica modificada por polímeros elastoméricos, aditivos se necessários.

É vedado a execução de Micro Revestimento asfáltico a frio com emulsão modificada por polímeros elastoméricos:

- a) Sem o preparo prévio da superfície caracterizado por sua limpeza e reparação preliminar;
  - b) Sem a implantação prévia da sinalização da obra conforme as Normas de Segurança para Trabalhos em Rodovias do DER/PR;
  - c) Sem o devido licenciamento/autorização ambiental conforme o Manual de Instruções Ambientais para Obras Rodoviárias do DER/PR;
  - d) Sem a aprovação prévia do DER/PR do projeto de dosagem da mistura;
  - e) Quando a temperatura ambiente for igual ou inferior a 10° C;
  - f) Em dias de chuva;
- Verificar Norma DER/PR-ES-P 30/17 para execução do serviço.

### ESPECIFICAÇÃO DE SERVIÇOS

#### DISPOSIÇÕES GERAIS

A execução dos serviços obedecerá criteriosamente aos projetos e especificações fornecidos pelo Município, dentro das normas gerais do DER - Departamento de Estradas de Rodagem.

A mão-de-obra deverá ser realizada por operários especializados bem como os equipamentos deverão ser apropriados aos serviços de pavimentação. Ficando a critério de a fiscalização impugnar qualquer unidade construtiva que não obedeça às condições impostas, bem como, intervir a qualquer momento na execução dos serviços que julgue estarem sendo executados de maneira inconveniente com o projeto e com as normas de segurança.

#### PINTURA DE LIGAÇÃO

##### GENERALIDADES

A pintura de ligação consiste na aplicação de uma camada de material betuminoso sobre a superfície de uma base ou de um pavimento, antes da execução de um revestimento e a camada subjacente.



PREFEITURA MUNICIPAL DE RIBEIRÃO CLARO



#### MATERIAIS

Todos os materiais devem satisfazer às especificações aprovadas pelo DER, podendo ser empregados os seguintes materiais betuminosos conforme especificação DER/PR ES-P 17/17

- Emulsões asfálticas tipo RR-1C, RR-2C, RR1C-E e RR2C-E
- Água

#### EQUIPAMENTOS

Todo equipamento, antes do início da execução da obra, deverá ser examinado pela Fiscalização, devendo estar de acordo com esta especificação, sem o que não será dada a ordem para o início do serviço.

Para varredura da superfície a receber a pintura de ligação, usar, de preferência, vassouras mecânicas rotativas, podendo, entretanto, ser manual esta operação, Poderá também ser usado jato de ar comprimido e ou caminhão pipa.

A distribuição do ligante deve ser feita por veículos equipados com bomba reguladora de pressão e sistema completo de aquecimento, que permitam a aplicação do material betuminoso em quantidade uniforme. As barras de distribuição devem ser do tipo de circulação plena, com dispositivo que permita ajustamentos verticais e larguras variáveis de espalhamento do ligante.

#### EXECUÇÃO

Depois da perfeita conformação geométrica da camada que irá receber a pintura de ligação, procede-se a varredura da superfície, de modo a eliminar o pó e o material existente.

Aplica-se a seguir, o material betuminoso adequado, na temperatura compatível com o seu tipo, na quantidade certa e de maneira uniforme. O material betuminoso não deve ser distribuído quando a temperatura ambiente estiver abaixo de 10º C, em dias de chuva, ou quando esta estiver eminente. A temperatura de aplicação do material betuminoso deve ser fixada para cada tipo, em função da relação temperatura-viscosidade. Deve ser escolhida a temperatura que proporcione a melhor viscosidade para o espalhamento.

Deve-se executar a pintura de ligação na pista inteira, em mesmo turno de trabalho, e deixá-la fechada ao trânsito. Quando isto não for possível, deve-se trabalhar em meia pista, fazendo-se a pintura de ligação da adjacente, logo que a pintura permita sua abertura ao trânsito.

A fim de evitar a superposição ou excesso de material nos pontos inicial e final das aplicações, devem-se colocar faixas de papel, transversalmente, na pista de modo que o material betuminoso comece e cesse de sair da barra de distribuição sobre essas faixas, as quais, a seguir, são retiradas. Qualquer falha de aplicação do material betuminoso deve ser logo corrigida.

#### CONTROLE DE QUALIDADE

O material betuminoso deverá ser examinado em laboratório, obedecendo à metodologia indicada pelo DER e de acordo com as especificações em vigor.



## MICROREVESTIMENTO A FRIO 12MM – DER/PR ES-P 30/17

### DEFINIÇÃO

– Microrevestimento asfáltico a frio com emulsão modificada por polímero consiste na associação de agregado, material de enchimento (filler), emulsão asfáltica modificada por polímeros elastoméricos, água, aditivos se necessários, com consistência fluida, uniformemente espalhada sobre uma superfície previamente preparada.

### CONDIÇÕES GERAIS

O microrevestimento asfáltico a frio com emulsão modificada por polímero pode ser empregado como camada selante, impermeabilizante, regularizadora e rejuvenescedora ou como camada antiderrapante de pavimentos.

Não é permitida a execução dos serviços, objeto desta especificação, em dias de chuva.

Deve ser executado em duas camadas uniformes, de modo que apresente a espessura de final de 1,2 cm, com as devidas tolerâncias.

### MATERIAL

Os constituintes do microrevestimento asfáltico a frio são: agregado miúdo, material enchimento (filler), emulsão asfáltica catiônica modificada por polímero elastomérico de ruptura controlada, aditivos se necessários e água.

Podem ser empregados aditivos para acelerar ou retardar a ruptura da emulsão na execução do microrevestimento asfáltico a frio.

### ÁGUA

Deve ser limpa, isenta de matéria orgânica, óleos e outras substâncias prejudiciais à ruptura da emulsão asfáltica. Será empregada na qualidade necessária a promover consistência adequada.

### AGREGADOS

É constituído de agregados, pó-de-pedra ou mistura de ambos. Suas partículas individuais devem ser resistentes, livres de torrões de argila, substâncias nocivas.

### EQUIPAMENTO

Equipamento de limpeza:

Para limpeza da superfície utilizam-se vassouras mecânicas, jatos de ar comprimido, ou outros.

Equipamento de mistura e de espalhamento:

O microrevestimento asfáltico a frio com emulsão modificada por polímero deve ser executado com equipamento apropriado que apresente as características mínimas seguintes:

- a) silo para agregado miúdo;
- b) depósito separados para água, emulsão asfáltica e aditivos;
- c) depósito para material de enchimento (filler), com alimentador automático;
- d) sistema de circulação e alimentação do ligante asfáltico, interligado por acoplagem direta ou não, com sistema de alimentação do agregado miúdo, de modo a assegurar perfeito



## PREFEITURA MUNICIPAL DE RIBEIRÃO CLARO



controle de traço;

e) sistema misturador capaz de processar uma mistura uniforme e de despejar a massa diretamente sobre a pista, em operação contínua, sem processo de segregação;

f) chassi - todo o conjunto descrito nos itens anteriores é montado sobre um chassi móvel autopropulsado, ou atrelado a um cavalo mecânico, ou trator de pneus;

g) caixa distribuidora - esta peça se apoia diretamente sobre o pavimento atrelada ao chassi.

### EXECUÇÃO

Aplicação do micro revestimento asfáltico a frio com emulsão polímero deve ser realizada à velocidade uniforme, a mais reduzida possível. Em condições normais, a operação se processa com bastante simplicidade. A maior preocupação requerida consiste em observar a consistência da massa, abrindo ou fechando a alimentação d'água, de modo a obter uma consistência uniforme e manter a caixa distribuidora uniformemente carregada de massa.

As possíveis falhas de execução, tais como, escassez ou excesso de massa, irregularidade na emenda de faixas, devem ser corrigidas, imediatamente, após a execução. A escassez é corrigida com adição de massa e os excessos com a retirada por meio de rodos de madeira ou de borracha. Após estas correções, a superfície áspera deixada é alisada com a passagem suave de qualquer tecido espesso, umedecido com a própria massa, ou com emulsão.

Verificação do Produto

Acabamento da superfície

A superfície acabada é verificada visualmente devendo se apresentar desempenada e com o mesmo aspecto e textura obtidos nos segmentos experimentais.

Os serviços conformes serão medidos de acordo com a área executada em metros quadrados

### ESPECIFICAÇÃO PARA SINALIZAÇÃO HORIZONTAL - DER/PR ES-OC 03/18

#### DEFINIÇÃO

É o conjunto de linhas, marcas, símbolos legendas, e objetos aplicados sobre o pavimento da via destinada à circulação de veículos e pessoas, com a função de guiar/disciplinar o trânsito.

Sinalização à base de resina acrílica, refletiva: é o conjunto de marcas viárias, símbolos legendas e linhas aplicadas nas vias de tráfego em locais diversos, com VDM entre 2000 e 5000 Veículos dia com durabilidade útil mínima de 12 meses, atendendo a função acima destinada.

#### CONDIÇÕES GERAIS

A aplicação será autorizada mediante apresentação pelo proponente de laudos oficiais por órgãos credenciados (DNIT/PR, DER/PR, IPT, Instituto Mauá, TECPAR e Instituto FALCAO BAUER) das análises dos ensaios estabelecidos por norma que ateste a boa qualidade da tinta, microsferas e esferas de vidro. Fica estabelecido que cada laudo tem validade por 1 (um) ano.

- O pavimento não poderá estar úmido, ou outro fator que implique em aderência adequada.
- temperatura entre 5°C e 40°C;



PREFEITURA MUNICIPAL DE RIBEIRÃO CLARO



- umidade relativa do ar até 85%.
- Quando a temperatura do pavimento equivaler no mínimo a ponto de orvalho mais 3°C.

**CONDIÇÕES ESPECÍFICAS**

A tinta aplicada deverá recobrir perfeitamente o pavimento do tipo betuminoso ou em concreto de cimento Portland, e apresentar, após a secagem, aspecto uniforme, acabamento fosco, características antiderrapantes (tipo casca de ovo), sem apresentar fissuras, gretas ou descascamento durante o período de vida útil. Deve, ainda, manter integralmente a sua coesão e cor após sua aplicação ao pavimento.

Todos os recipientes das tintas deverão ser rotulados, e conter as seguintes especificações:

- Nome do produto: tinta para sinalização viária;
- Nome comercial;
- Cor da tinta;
- Referência quanto à natureza química da resina;
- Data de fabricação;
- Prazo de validade;
- Identificação da partida de fabricação;
- Nome e endereço do fabricante;
- Quantidade contida no recipiente, em litro.

Logo após a abertura do recipiente, não deve apresentar sedimentos ou grumos que não possam ser facilmente dispersos através de ação manual.

Não deve apresentar coágulos, nata, crostas ou separações de cor.

A tinta deverá apresentar boa estabilidade de armazenamento não deve modificar suas características ou se deteriorar quando estocada adequadamente por no mínimo (6 meses) contados a partir da entrega do material.

Deve satisfazer a NBR 11862, atendendo no mínimo aos requisitos qualitativos e quantitativos conforme tabelas 1 e 2.

As cores de tinta a serem empregadas devem obedecer às indicações de projeto, sendo selecionadas em função de padronização de cores definidas no Código de trânsito Brasileiro e seus anexos, conforme segue:

Cor Amarela: utilizada na regulação de fluxos de sentidos opostos, na delimitação de espaços proibidos e ou restritos para estacionamento e/ou parada e na marcação de obstáculos.

Cor Vermelha: utilizada para proporcionar contraste, quando necessário, entre a marca viária e o pavimento das ciclo-faixas e/ou ciclovias, na parte interna destas, associada à linha de divisão de fluxo de mesmo sentido e nos símbolos de hospitais e farmácias (cruz).

Cor Branca: utilizada na regulação de fluxos de mesmo sentido, na delimitação de trechos de vias, destinados ao estacionamento regulamentado de veículos em condições especiais, na marcação de faixas de travessia de pedestres, símbolos e legendas.

Cor Azul: utilizada nas pinturas de símbolos de pessoas portadoras de deficiência física, em áreas especiais de estacionamento ou de parada para embarque e desembarque.

Cor Preta: utilizada para proporcionar contraste entre o pavimento e a pintura, para pequenos reparos, cobrir marcas antigas ou conflitantes.

Sob ação da luz solar após aplicação, não deverá apresentar mudança de tonalidade, apresentar boa retenção de micro-esferas de vidro (DROP-ON), conforme especificado na norma EB-2162 da ABNT.

**MICROESFERAS E ESFERAS DE VIDRO**

Devem ser fornecidas em saco de papel ou juta, devendo ter internamente um saco de polietileno, cuja embalagem externa deve ser identificada com as informações a seguir:

- microesferas ou esferas de vidro, tipo (classificação)
- especificações a que Satisfaz;



PREFEITURA MUNICIPAL DE RIBEIRÃO CLARO



- nome e endereço do fabricante;
- número do lote de fabricação;
- data de fabricação;
- quantidade de microesferas ou esferas de vidro em quilogramas;
- característica do revestimento químico, quando for o caso.

São adicionadas à tinta de demarcação viária a fim de produzir retrorrefletorização da luz incidente proveniente dos faróis de veículos, devendo atender a NBR 6831.

As microesferas de vidro tipo I-B devem ser incorporadas à tinta momentos antes da sua aplicação, de modo a permanecerem internas à película, permitindo a retrorrefletorização somente após desgaste da superfície da película, quando se tornam expostas.

As microesferas de vidro tipo II-A, II-B, II-C podem ser aplicadas por aspersão ou gravidade no momento da aplicação da tinta, sendo que se diferencia uma da outra pelo tamanho médio das partículas.

As microesferas de vidro tipo II-C podem ser utilizadas em aplicação seqüencial e concomitante com as microesferas tipo II-A ou II-B, escolhidas por critério técnico e em proporções adequadas para maximizar a retrorrefletividade. Tipicamente os espargidores de microesferas ficam afastados 20 cm um do outro, ficando o primeiro distante de 20 a 25 cm do espargidor de tinta, devendo estas distâncias ser ajustadas conforme situação exigir, de modo a maximizar a retrorrefletividade. Aplicam-se primeiramente as esferas tipo II-C por ser a mais graúda e a seguir as do tipo II-A e II-B, conforme escolha técnica. As proporções usuais são de 40% tipo II-A e 60% tipo II-C, podendo ser utilizado outras proporções desde que previamente aprovado pelo Setor Competente da Prefeitura Municipal de Ribeirão Claro-PR.

Quando houver necessidade de aplicação de microesferas por gravidade, em dizeres, símbolos ou marcas transversais ao pavimento, deve-se sempre utilizar o carrinho aplicador a ar comprimido para se conseguir uma distribuição mais homogênea. Neste caso executar a aplicação de microesferas tipo I-A, II-B ou II-C, isoladamente.

No caso de adição de microesferas de vidro tipo I-B, incorporadas à tinta antes de sua aplicação, para adquirir a viscosidade adequada para aplicação por máquina de pintura, pode ser adicionado, no máximo, 5% de solvente em volume sobre a tinta. O solvente deve ser compatível com a natureza da tinta.

A espessura da película úmida de tinta deve ser igual ou superior a 0.6mm e maior que 0.3mm para a espessura da película seca, sem adição de microesferas de vidro aplicadas por aspersão.

A taxa de aplicação de microesferas de vidro incorporadas à tinta antes de sua aplicação, deve se situar no intervalo de 200 a 250 g/l de tinta.

A taxa de aplicação de microesferas de vidro aplicada por aspersão deve se situar no intervalo de 250 a 300 g/m<sup>2</sup>.

O padrão de retrorrefletância inicial, avaliado pela NBR 14723, deve ser igual ou superior a 250 mcd/lux/m<sup>2</sup> para demarcação na cor branca e igual ou maior que 200 mcd/lux/m<sup>2</sup> para demarcação na cor amarela.\* Será Tolerada aproximadamente 10% para menos em função das características especiais de solo.

#### EXECUÇÃO

As pré-marcações, marcas anteriores a serem recobertas e as demarcações deverão ser precedidas de rigorosa limpeza e secagem das superfícies a serem sinalizadas. Não serão aceitos serviços de demarcação executados sobre superfícies que não estejam perfeitamente limpas, secas e livres pó, óleos ou resíduos que não os apropriados para receber a citada pintura/marca.

Os serviços referentes à pré-marcação serão executados pela empresa contratada sem ônus complementares para o contratante.

Os serviços de demarcação e aplicação de tinta somente serão aceitos se a tinta utilizada estiver apta a ser aplicada nas seguintes condições:

O tempo de secagem das demarcações que permitam a abertura do tráfego deverá ser inferior a 30(trinta) minutos após sua aplicação.





## PREFEITURA MUNICIPAL DE RIBEIRÃO CLARO



O material deve ser coletado durante a aplicação, junto à saída do equipamento aplicador, em chapa de folha de flandres ou similar, em intervalos a serem determinados. As medidas devem ser realizadas sem aspersão de microesferas de vidro.

Deve ser medida a umidade relativa do ar, no mínimo duas vezes por dia trabalhado, por meio de higrômetro portátil aferido.

A medida de retrorrefletância inicial ou padrão de referencia, deve ser feita por faixa sinalizada, conforme NBR 14723: sinalização Horizontal Viária – Avaliação de retrorrefletividade.

### CONTROLE EXTERNO DE QUALIDADE

Compete à Prefeitura de Ribeirão Claro-PR a realização aleatória de testes e ensaios que comprovem os resultados obtidos pela executante, bem como, formar juízo quanto à aceitação ou rejeição do serviço executado/apresentado.

O controle externo de qualidade é executado através de coleta de amostras, por ensaios e determinações previstas, cuja qualidade mínima corresponde pelo menos a 10% dos ensaios e determinações realizadas pelo executante no mesmo período.

Compete exclusivamente à Prefeitura Municipal de Ribeirão Claro o controle geométrico que consiste na realização de medidas para verificação de larguras, espaçamentos e comprimentos das pinturas executadas.

### CRITÉRIOS DE ACEITAÇÃO

Os serviços serão aceitos se cumprir na íntegra esta especificação.

Quando a avaliação da retrorrefletividade inicial for igual ou superior a 250 mcd/lux/m<sup>2</sup> para demarcação na cor branca e 200 mcd/lux/m<sup>2</sup> para demarcação na cor amarela.

\* Será Tolerada aproximadamente 10% para menos em função das características especiais de solo.

Nas dimensões das faixas, marcas, símbolos, serão toleradas variações máximas de 5% para mais ou para menos em suas larguras e/ou comprimento.

### REJEIÇÃO

A rejeição será ocasionada se não cumprir na íntegra todas as especificações, os serviços rejeitados poderão ser refeitos desde que sua natureza assim o permita.

### MEDIÇÃO

A quantificação dos serviços executados e recebidos na forma descrita é única e de exclusiva competência da Secretaria Municipal de Serviços e Obras Públicas do Município de Ribeirão Claro - PR ou a quem este venha nomear por escrito, o qual deve medir as extensões, larguras e obtenção das áreas efetivamente executadas.

Para linhas contínuas

A ser executada no centro da pista de rolamento na cor amarela.

A ser executada nas laterais da pista de rolamento na cor branca.

Conta-se o número de linhas cheias (N), conferindo-se os comprimentos (C) e as larguras (L).

Área :  $S=NxCxL$

## ACEITAÇÃO DOS SERVIÇOS

As condições para aceitação dos serviços, levarão em consideração os seguintes itens:

- 1 - Serão avaliados os alinhamentos, declividades, cotas, usando os métodos topográficos correntes.
- 2 - As características geométricas previstas.



**PREFEITURA MUNICIPAL DE RIBEIRÃO CLARO**  
**ESTADO DO PARANÁ**



**PREFEITURA MUNICIPAL DE RIBEIRÃO CLARO**



3 - A fiscalização procederá a inspeção visual às condições de acabamento.

**SERVIÇOS FINAIS:**

Após inspeção e aceitação da Fiscalização, as obras serão entregues totalmente limpas e sem entulhos com plenas condições de operacionalidade.

Ribeirão Claro, Dezembro de 2019.

  
Eduardo Brambilla Baggio  
CREA 5063348751/D



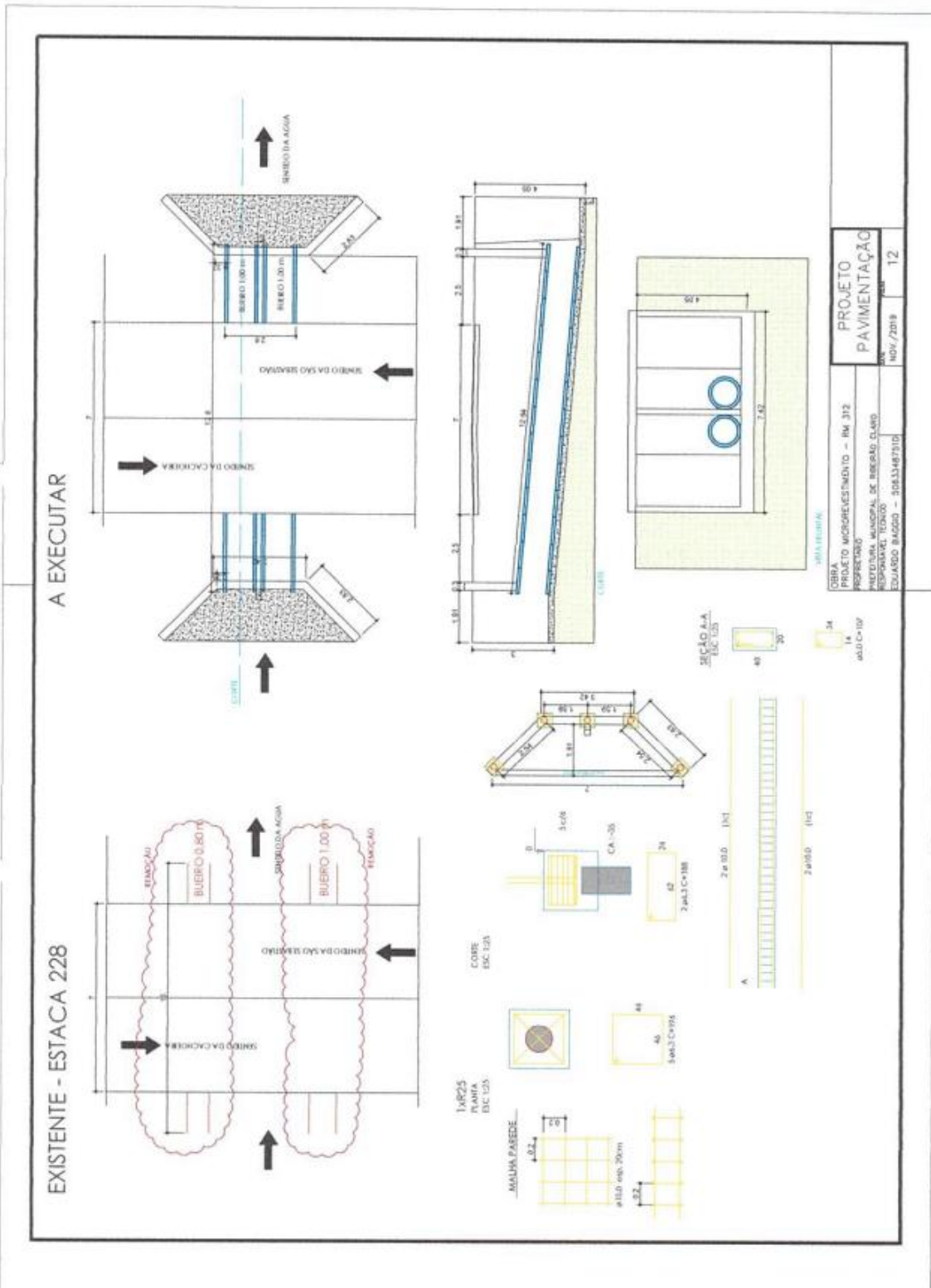



PREFEITURA MUNICIPAL DE RIBEIRÃO CLARO  
ESTADO DO PARANÁ

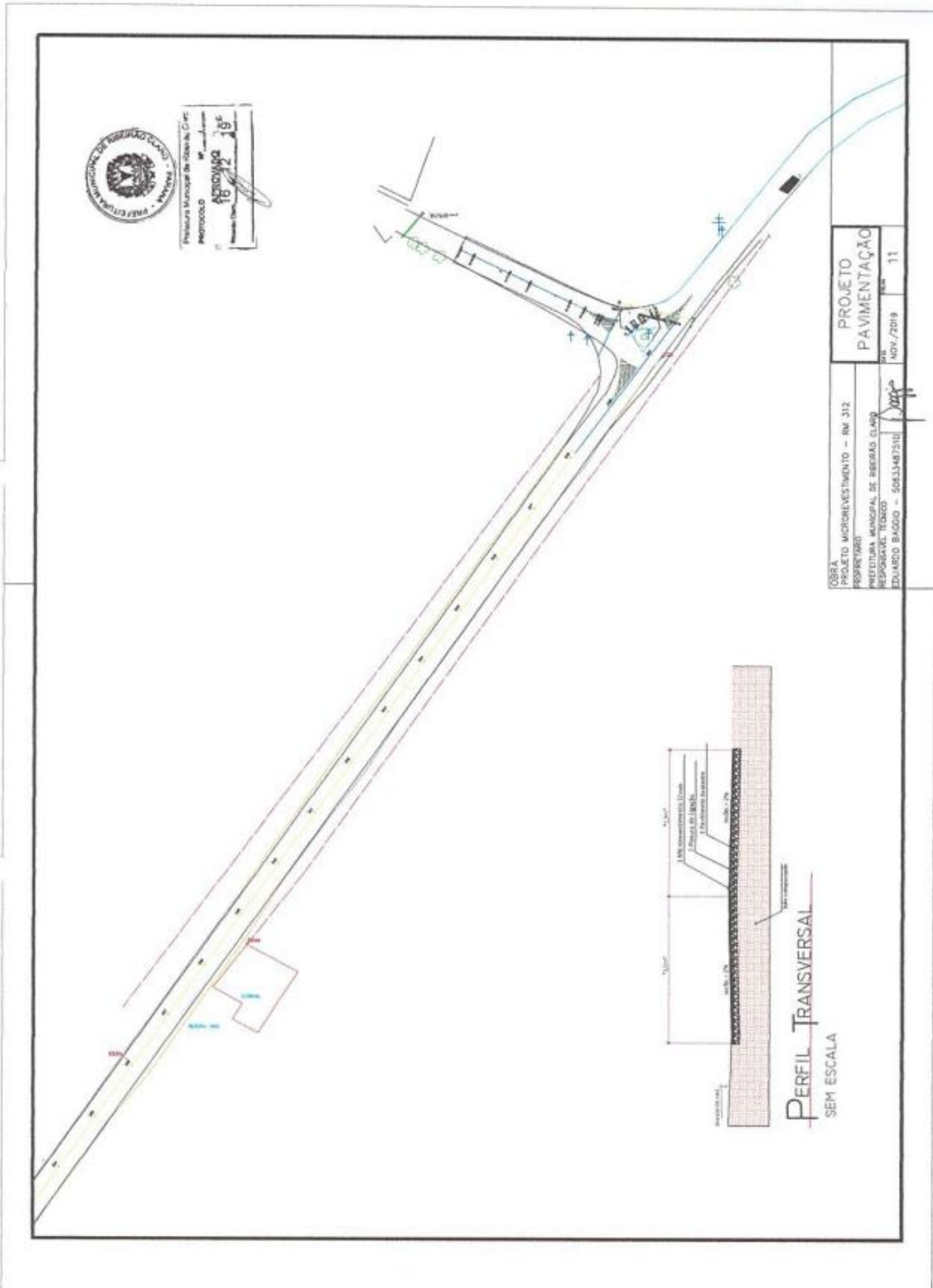



PREFEITURA MUNICIPAL DE RIBEIRÃO CLARO  
ESTADO DO PARANÁ

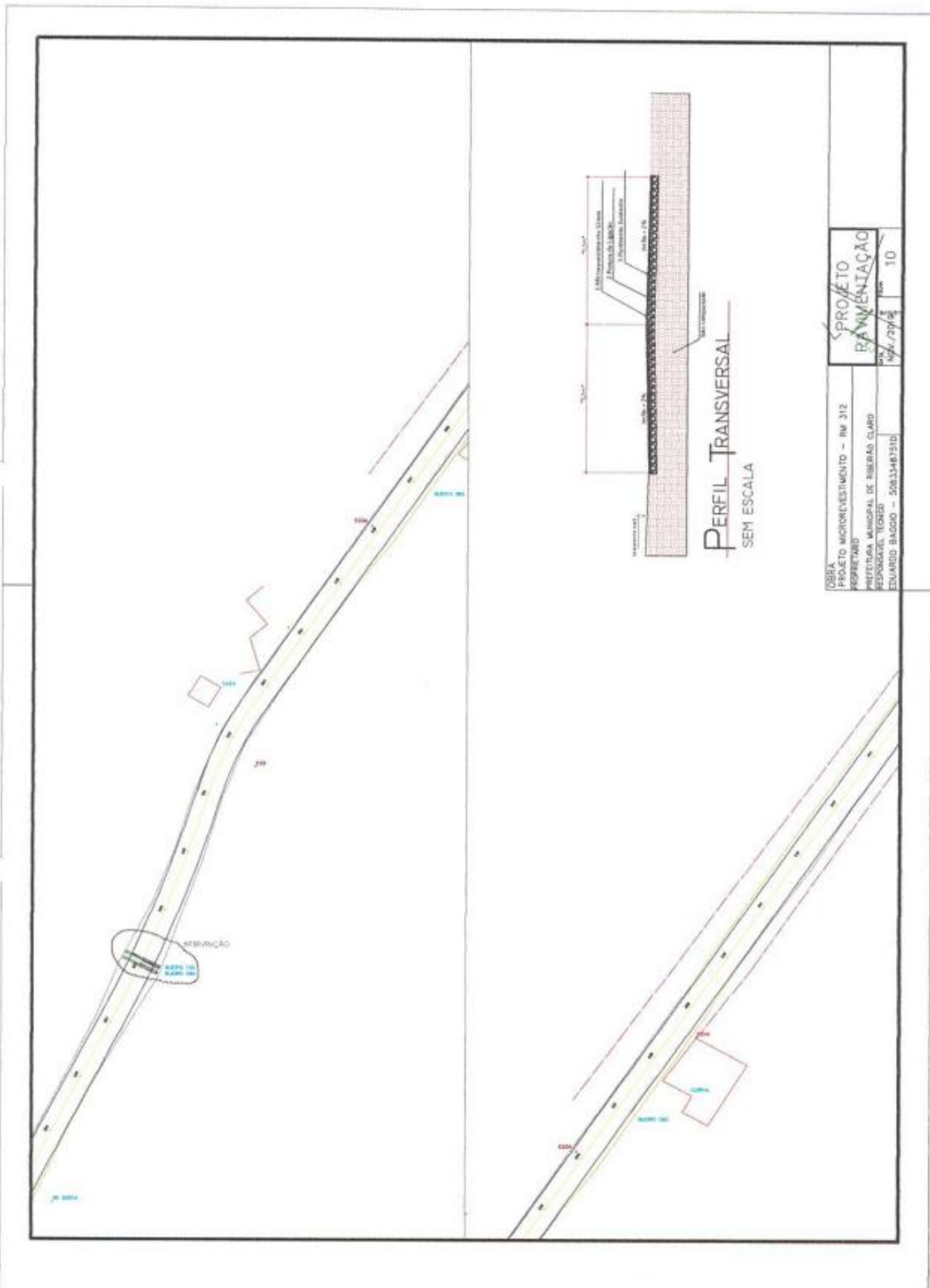



PREFEITURA MUNICIPAL DE RIBEIRÃO CLARO  
ESTADO DO PARANÁ

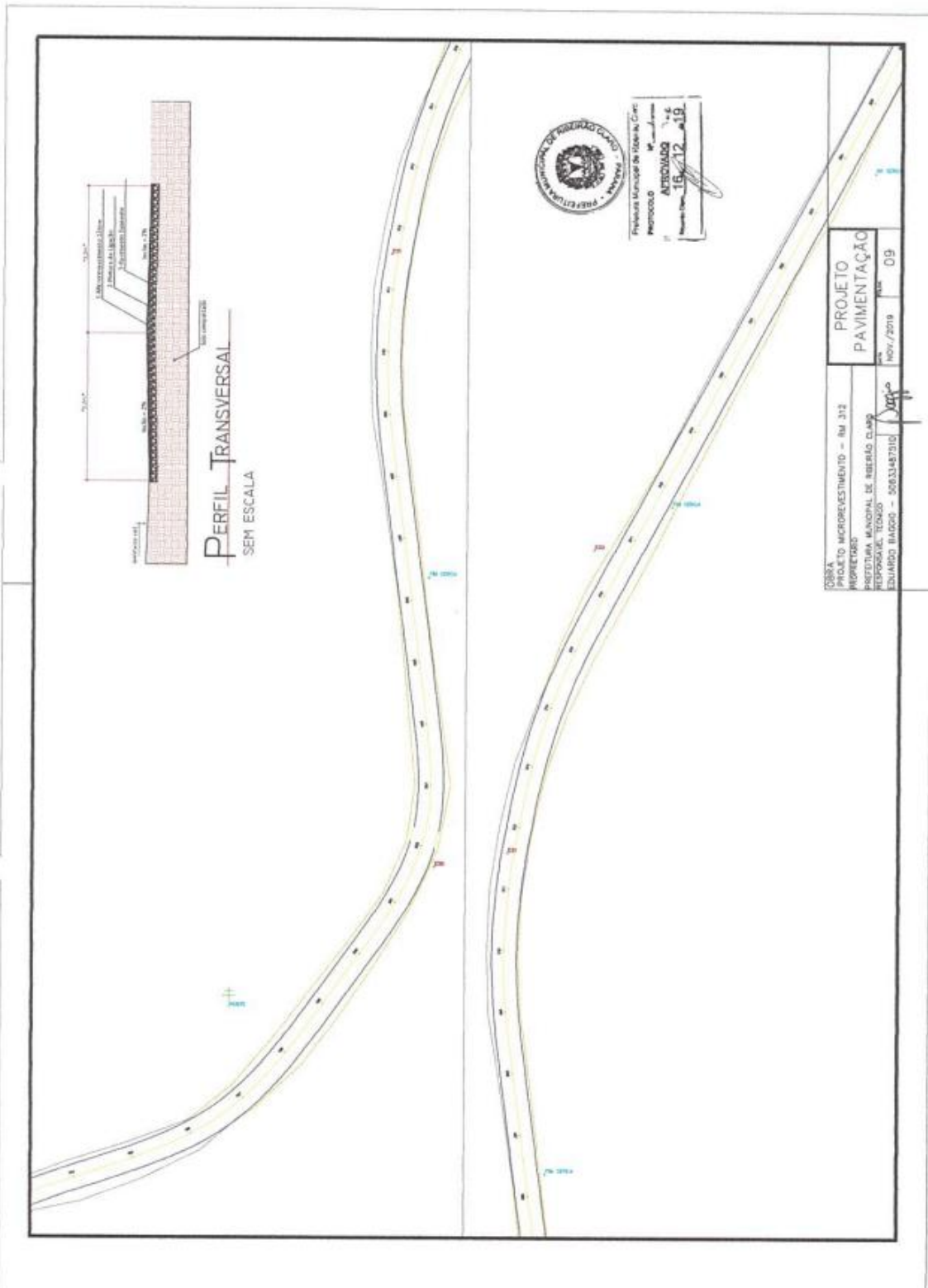



PREFEITURA MUNICIPAL DE RIBEIRÃO CLARO  
ESTADO DO PARANÁ

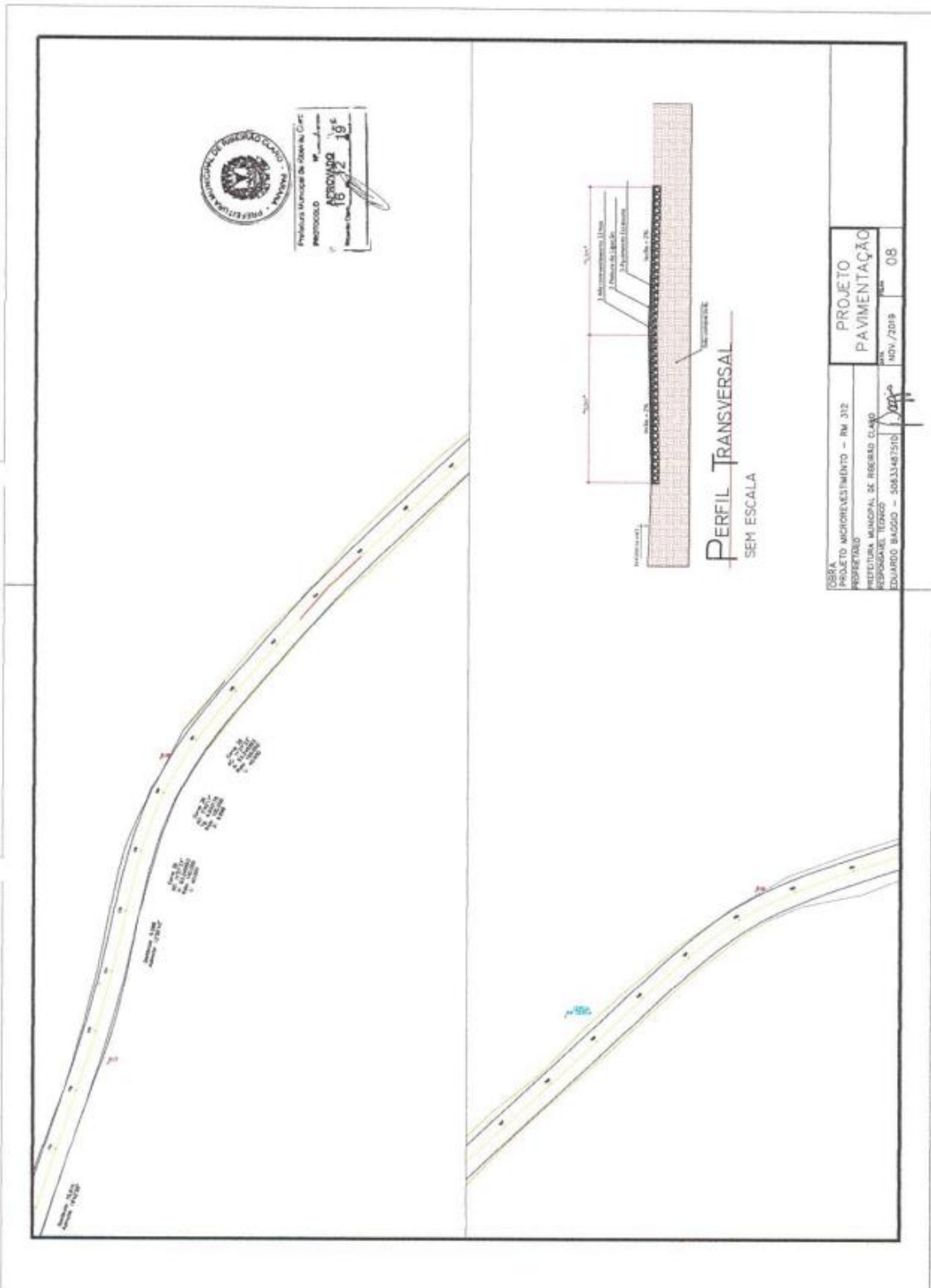



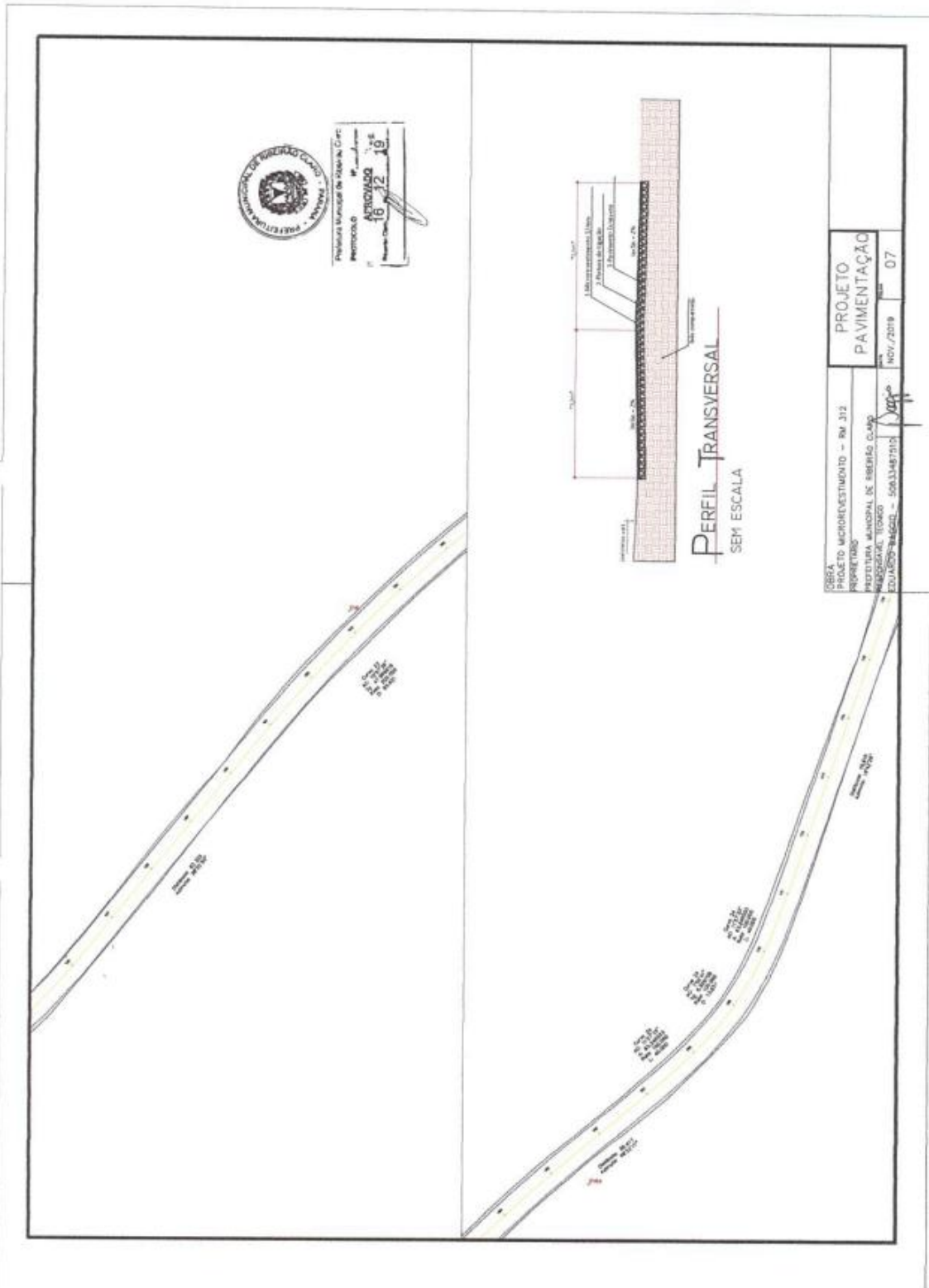



PREFEITURA MUNICIPAL DE RIBEIRÃO CLARO  
ESTADO DO PARANÁ

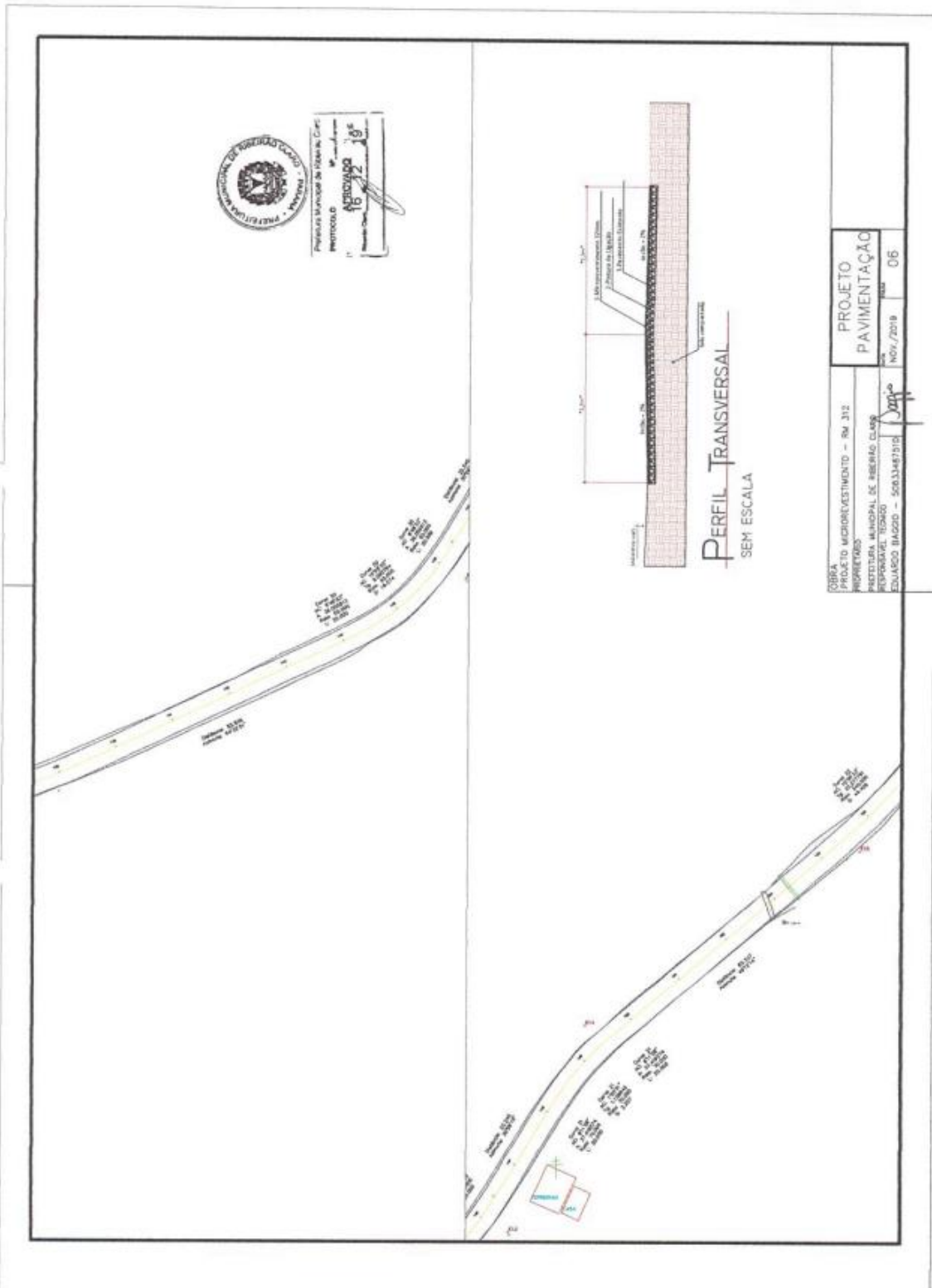



PREFEITURA MUNICIPAL DE RIBEIRÃO CLARO  
ESTADO DO PARANÁ

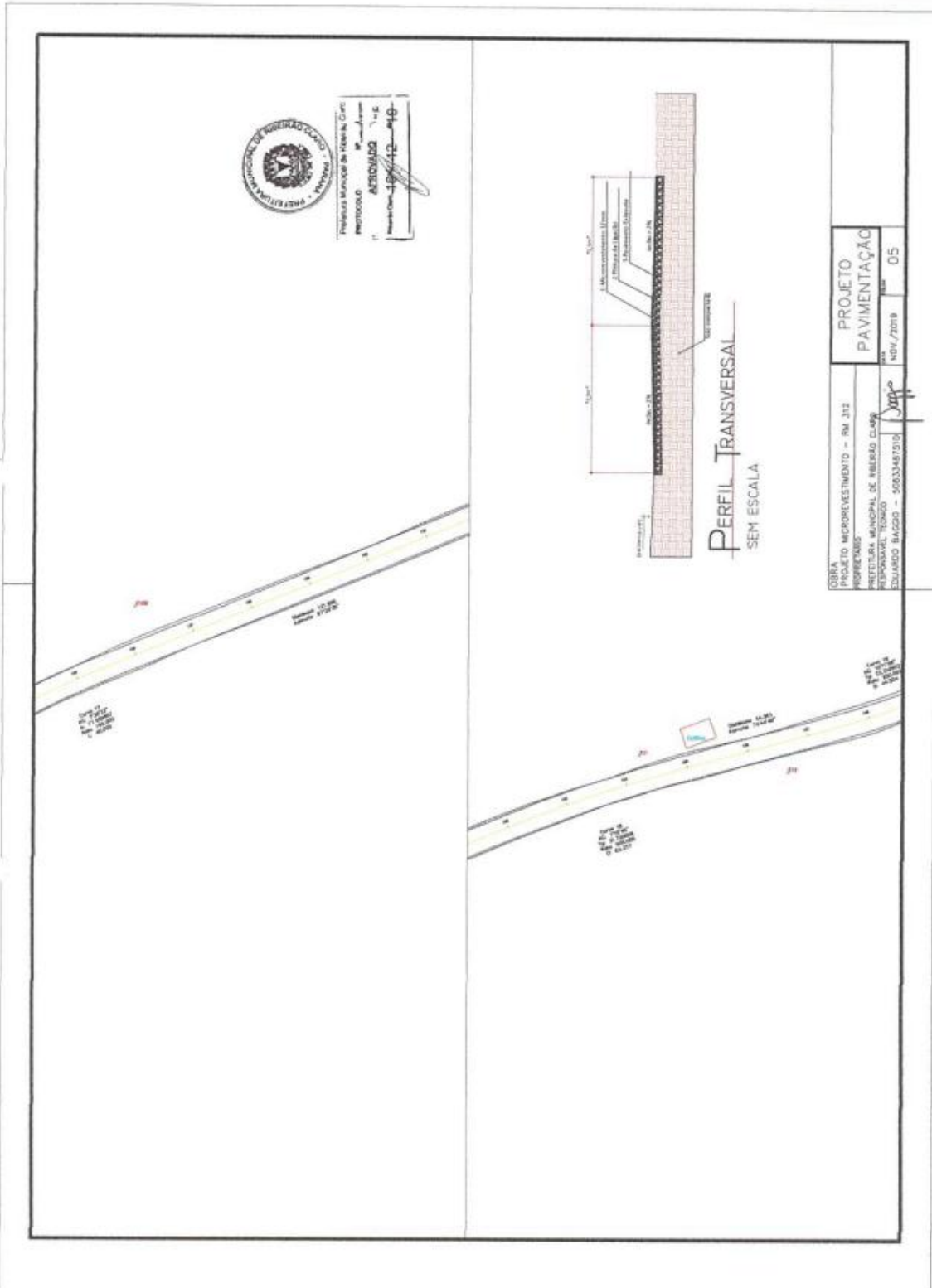



PREFEITURA MUNICIPAL DE RIBEIRÃO CLARO  
ESTADO DO PARANÁ

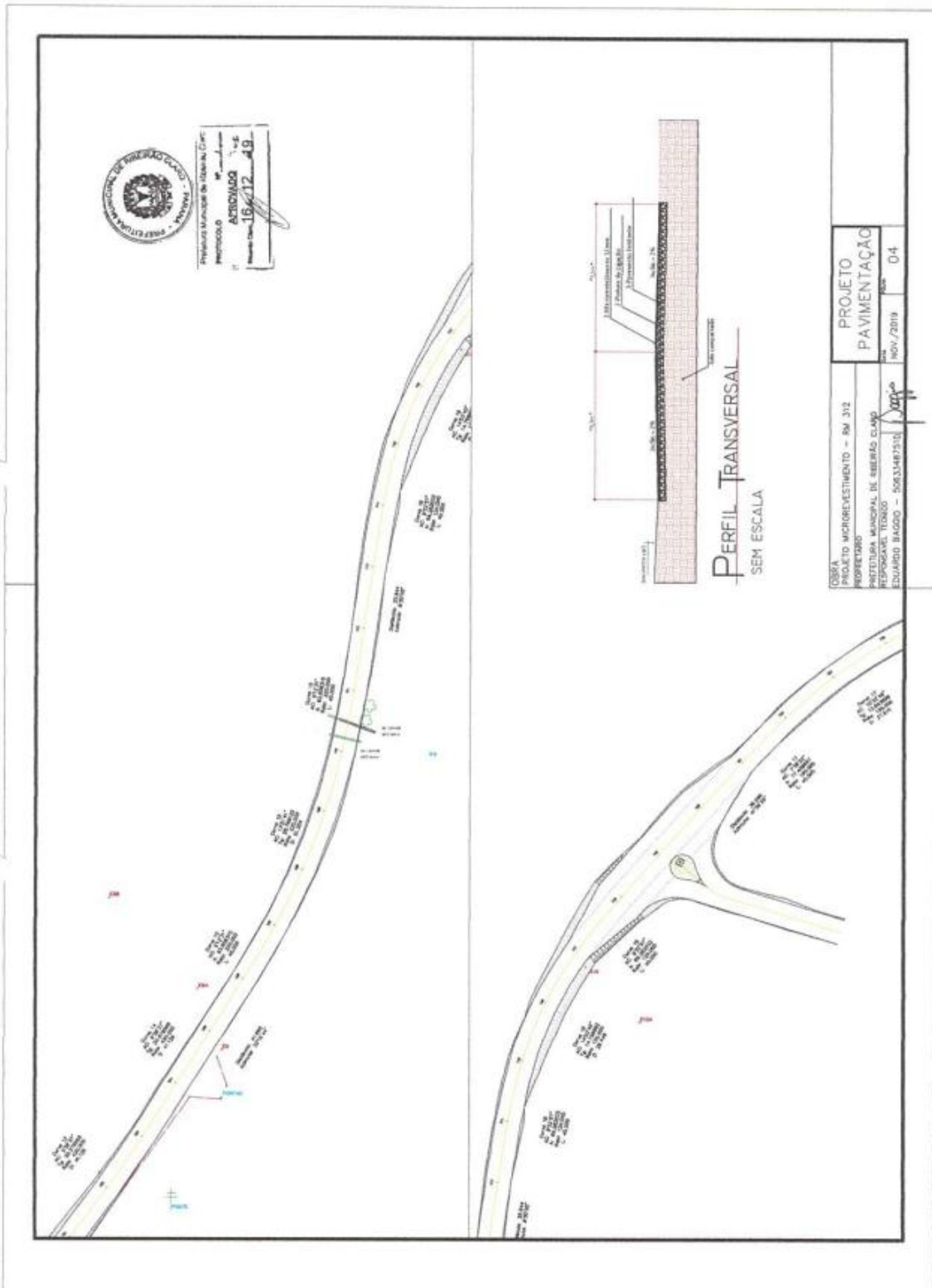



PREFEITURA MUNICIPAL DE RIBEIRÃO CLARO  
ESTADO DO PARANÁ

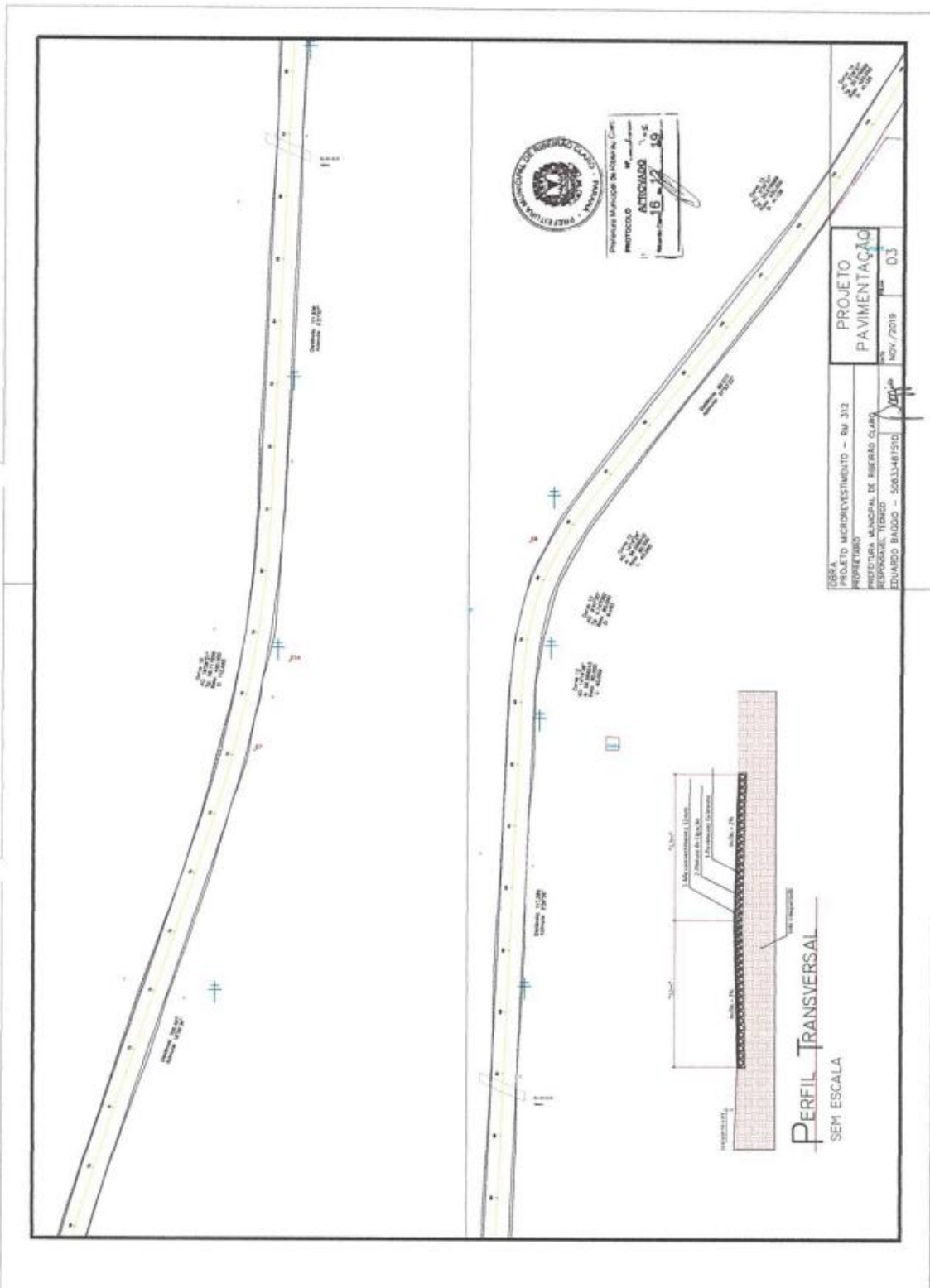



PREFEITURA MUNICIPAL DE RIBEIRÃO CLARO  
ESTADO DO PARANÁ

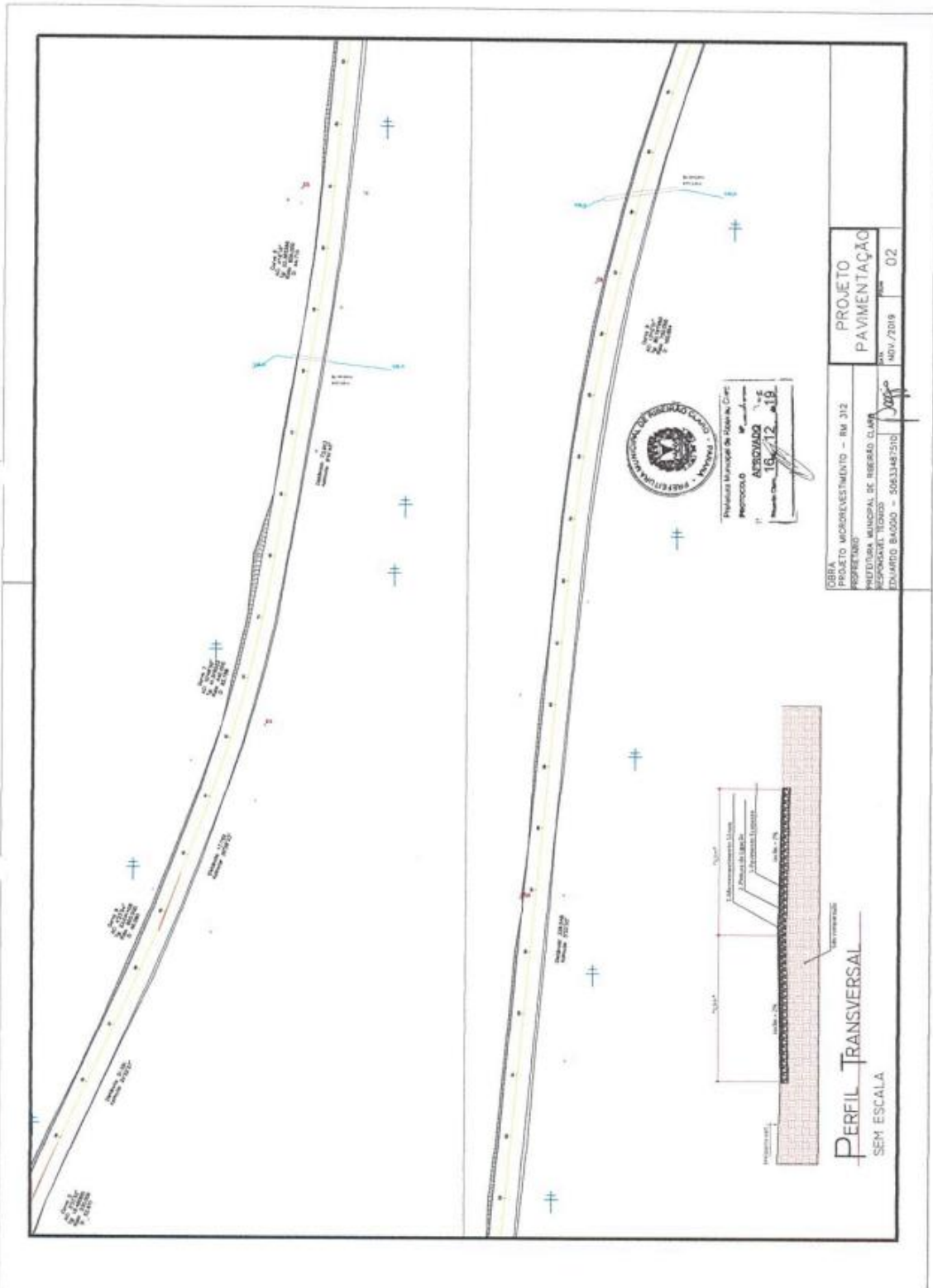



PREFEITURA MUNICIPAL DE RIBEIRÃO CLARO  
ESTADO DO PARANÁ

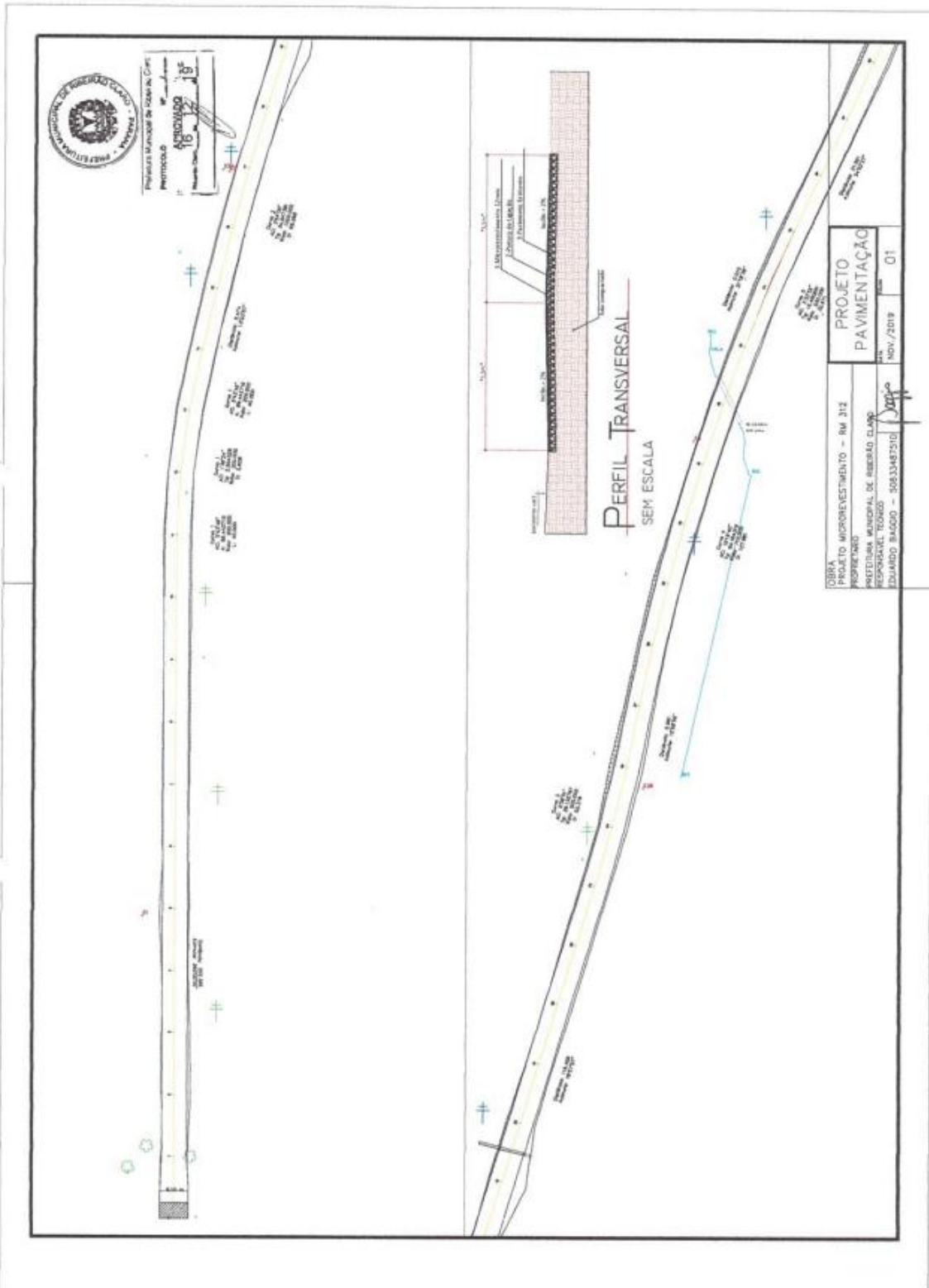



**TOMADA DE PREÇOS Nº 6/2020 (PMRC)**

**ANEXO II**

**(MODELO)**

**CARTA DE CREDENCIAMENTO**

(Local e data)

À Comissão Permanente de Licitações do  
Município de Ribeirão Claro, Estado do Paraná.

**Ref: Edital de Tomada de Preços nº 6/2020 (PMRC)**

Prezados Senhores:

O abaixo assinado, \_\_\_\_\_, portador da Carteira de Identidade RG nº \_\_\_\_\_, na qualidade de responsável legal pela Proponente \_\_\_\_\_, vem, pela presente, informar a Vossa Senhoria que o senhor \_\_\_\_\_, portador da Carteira de Identidade RG nº \_\_\_\_\_ e inscrito no CPF/MF nº \_\_\_\_\_, é a pessoa designada por nós para acompanhar a sessão de abertura da documentação de habilitação e propostas de preços, assinar as atas e demais documentos, bem como poderes para renunciar prazos recursais, a que se referir à Licitação em epígrafe.

Atenciosamente,

\_\_\_\_\_  
(nome e assinatura do responsável legal)





**TOMADA DE PREÇOS Nº 6/2020 (PMRC)**

**ANEXO III**

**(MODELO)**

**DECLARAÇÃO DE INEXISTÊNCIA DE FATOS SUPERVENIENTES IMPEDITIVOS DE HABILITAÇÃO**

(Local e data)

À Comissão Permanente de Licitações do  
Município de Ribeirão Claro, Estado do Paraná.

**Ref: Edital de Tomada de Preços nº 6/2020 (PMRC)**

Prezados Senhores:

O signatário da presente, em nome da empresa \_\_\_\_\_, inscrita no CNPJ/MF sob nº \_\_\_\_\_ declara, para todos os fins de direito, a inexistência de fatos supervenientes impeditivos da habilitação ou que comprometam a idoneidade da Proponente nos termos do Artigo 32, Parágrafo 2º e Artigo 97 da Lei nº 8.666 de 21 de Junho de 1993 e suas alterações posteriores, bem como nos impedimentos legais previstos no Artigo 87, incisos III e IV da referida lei.

\_\_\_\_\_  
(nome e assinatura do responsável legal)  
(CPF/MF número)



**TOMADA DE PREÇOS Nº 6/2020 (PMRC)**

**ANEXO IV**

**(MODELO)**

**DECLARAÇÃO QUE NÃO EMPREGA MENORES**

(Local e data)

À Comissão Permanente de Licitações do  
Município de Ribeirão Claro, Estado do Paraná.

**Ref: Edital de Tomada de Preços nº 6/2020 (PMRC)**

Prezados Senhores:

\_\_\_\_\_, inscrito no CNPJ/MF nº \_\_\_\_\_, por intermédio de seu representante legal o Sr \_\_\_\_\_, portador da Carteira de identidade RG nº \_\_\_\_\_ e inscrito no CPF/MF nº \_\_\_\_\_, DECLARA, para fins do disposto no Inciso V do Artigo 27 da Lei nº 8.666 de 21 de Junho de 1993, acrescido pela Lei nº 9.854 de 27 de Outubro de 1999, que não emprega menor de 18 (dezoito) anos em trabalho noturno, perigoso ou insalubre e não emprega menor de 16 (dezesesseis) anos.

Ressalva: emprega menor, a partir de 14 (quatorze) anos na condição de aprendiz (\_\_\_\_).  
(observação: em caso afirmativo, assinalar a ressalva acima)

\_\_\_\_\_  
(nome e assinatura do responsável legal)  
(CPF/MF número)



**TOMADA DE PREÇOS Nº 6/2020 (PMRC)**

**ANEXO V**

**(MODELO)**

**DECLARAÇÃO DE INEXISTÊNCIA DE COMPATIBILIDADE NEGOCIAL**

(Local e data)

À Comissão Permanente de Licitações do  
Município de Ribeirão Claro, Estado do Paraná.

**Ref: Edital de Tomada de Preços nº 6/2020 (PMRC)**

Prezados Senhores:

\_\_\_\_\_, inscrita no CNPJ/MF nº \_\_\_\_\_, com sede à Rua \_\_\_\_\_, representada por seu sócio \_\_\_\_\_, portador da Carteira de Identidade nº \_\_\_\_\_ inscrito no CPF/MF nº \_\_\_\_\_, infra-assinado, infra-assinado, **DECLARA** sob as penas da Lei, que os sócios da empresa, não são funcionários públicos municipais e não possuem parentesco por consanguinidade ou afim até 2º grau com qualquer servidor público ou membro da administração do Poder Executivo e Legislativo do Município de Ribeirão Claro, Estado do Paraná, com qualquer servidor público municipal de Ribeirão Claro, Estado do Paraná.

Declara ainda ter ciência de que o parentesco ou participação societária impossibilita a contratação com o Município conforme dispõe o Artigo 9º, Inciso II e III da Lei 8.666/93, Resolução nº 18.878/94 do Tribunal de Contas do Estado do Paraná e Artigo 87 da Lei Orgânica do Município de Ribeirão Claro, Estado do Paraná.

\_\_\_\_\_  
(nome e assinatura do responsável legal)  
(CPF/MF número)



**TOMADA DE PREÇOS Nº 6/2020 (PMRC)**

**ANEXO VI**

**(MODELO)**

**DECLARAÇÃO DE AUTENTICIDADE DE CÓPIAS E ASSINATURAS**

(Local e data)

À Comissão Permanente de Licitações do  
Município de Ribeirão Claro, Estado do Paraná.

**Ref: Edital de Tomada de Preços nº 6/2020 (PMRC)**

Prezados Senhores:

\_\_\_\_\_, inscrita no CNPJ/MF sob nº \_\_\_\_\_, com sede à Rua \_\_\_\_\_, em \_\_\_\_\_, por seu representante legal, \_\_\_\_\_, portador da Carteira de Identidade RG \_\_\_\_\_ e inscrito no CPF/MF nº \_\_\_\_\_, residente em \_\_\_\_\_, DECLARA para todos os fins necessários e em direito permitidos, que as cópias dos documentos apresentados, extraídos por meio reprográfico ou eletrônico (inclusive Internet), correspondem fielmente aos seus originais, assim como as assinaturas apostas em todos os documentos originais ou cópias, correspondem à autêntica rubrica dos signatários.

Por ser expressão da verdade e cientes das penalidades legais, em especial ao disposto no Artigo 299 do Código Penal Brasileiro, firmamos a presente declaração.

---

(nome e assinatura do responsável legal)  
(CPF/MF número)



**TOMADA DE PREÇOS Nº 6/2020(PMRC)**

**ANEXO VII**

**MODELO DE CARTA PROPOSTA DE PREÇOS**

(Local e data)

À Comissão Permanente de Licitações do  
Município de Ribeirão Claro, Estado do Paraná.

**Ref: Edital de Tomada de Preços nº 6/2020 (PMRC)**

Prezados Senhores:

Tem a presente, à finalidade de apresentar a V.S.<sup>a</sup> a nossa proposta financeira para **a possível contratação de empresa especializada para execução de serviços de recape asfáltico na RM 312 - Bernardino Teodoro Ribeiro, neste município.** Cumpre-nos informar-lhes que examinamos os documentos de licitação, inteirando-nos dos mesmos, para a elaboração da presente proposta.

Em concordância com os referidos documentos, declaramos:

1. Que nos comprometemos a efetuar o objeto como descrito nos documentos de licitação;
2. Que o prazo de validade da presente proposta, contados a partir da data de homologação da presente licitação, é de 60 (sessenta) dias consecutivos;
3. Que todas as despesas com a preparação e apresentação da presente proposta correrão unicamente por nossa conta;
4. Que a apresentação desta proposta, considerou o pleno conhecimento do prazo e das condições locais onde será executada a obra;
5. Que o preço global ofertado é de R\$\_\_\_\_\_ (\_\_\_\_\_), conforme constantes da Planilha de Orçamento;
6. Que concordamos com as disposições do Edital e reconhecemos ao MUNICÍPIO DE RIBEIRÃO CLARO - PR, o direito de aceitar ou rejeitar todas as propostas sem que assista qualquer direito indenizatório;
7. Que temos conhecimento que o MUNICÍPIO DE RIBEIRÃO CLARO - PR não aceitará cláusulas ou condições que estipulem o faturamento por empresa diversa daquela que apresentar a proposta;
8. Que nos propomos a cumprir com todas determinações de origem legal relacionados no Edital e Minuta de Contrato, bem como as que surgirem por determinação legal.

---

(nome e assinatura do responsável legal)  
(CPF/MF número)



PREFEITURA MUNICIPAL DE RIBEIRÃO CLARO  
ESTADO DO PARANÁ



**RAZÃO SOCIAL**

**CNPJ/MF**

**INSCRIÇÃO ESTADUAL**

**ENDEREÇO, TELEFONE, FAX, E-MAIL**

**Ref: Edital de Tomada de Preços nº 6/2020 (PMRC)**

ITEM	DISCRIMINAÇÃO	APRES	QUANTI.	R\$ UNIT.	R\$ TOTAL
1	DEMOLIÇÃO MECANICA DE PAVIMENTO	M3	15,96		
2	IMPRIMAÇÃO IMPERMEAB. EXCLUSIVE FORNECI. DA EMULSÃO	M2	81,90		
3	LIMPEZA DE PAVIMENTO COM JATO DE AR E AGUA	M2	36.000		
4	MICROREVESTIMENTO A FRIO e=12MM (SEM FIBRAS) EXCL. FORNECIMENTO DE EMULSÃO	M2	36.000		
5	PINTURA DE LIGAÇÃO EXCLUSIVE FORNEC. DE EMULSÃO	M2	36.000		
6	FORNECIMENTO DE EMULSÃO ASFALTICA EAI p/ IMPRIMAÇÃO	T	0,10		
7	FORNECIMENTO DE EMULSÃO ASFALTICA RC-1C-E COM POLIMENTO	T	72		
8	FORNECIMENTO DE EMULSÃO ASFALTICA RR2C	T	18		
9	APIOLAMENTO MANUAL	M3	21,76		
10	CORPO DE BDTC 1,00 M COM BERÇO	M	13		
11	ESCAVAÇÃO VALAS DE DRENAGEM 2A CAT.	M3	224		
12	LASTRO DE BRITA	M3	26,88		
13	REATERRO E APIOLAMENTO MECANICO	M3	203,58		
14	REMOÇÃO DE BUEIRO 0,80M	M	10		
15	REMOÇÃO DE BUEIRO 1,00M	M	10		
16	AÇO CA-50 FORNE. DOBR. COLOCAÇÃO	KG	1.380		
17	CONCRETO CICLOPICO FCK 11 MPA PREPARO EM BETONEIRA E LANÇ.	M3	23		
18	FORMAS DE MADEIRA COMUM	M2	60,42		
19	REMOÇÃO E RECOLOCAÇÃO DE CERCAS DE ARAME	M	28		
20	FAIXA DE SINALIZAÇÃO HORIZONTAL C/TINTA RESINA ACRILICA BASE SOLVENTE	M2	1.800		
<b>TOTAL</b>					

Prazo de conclusão: \_\_\_\_\_

Prazo de pagamento: \_\_\_\_\_

Validade da proposta: \_\_\_\_\_

Declaramos dar garantia integral dos serviços prestados de \_\_\_\_ (\_\_\_\_) anos, (Artigo 618 do Código Civil Brasileiro), período no qual nos comprometemos em solucionar os problemas



**PREFEITURA MUNICIPAL DE RIBEIRÃO CLARO**  
**ESTADO DO PARANÁ**



decorrentes de falhas ou inadequações dos serviços, num prazo máximo de 72 (setenta e duas) horas, contados a partir do recebimento da comunicação formal do Município de Ribeirão Claro, Estado do Paraná.

(Local e data)

---

(nome e assinatura do responsável legal)  
(CPF/MF número)



**TOMADA DE PREÇOS Nº 6/2020 (PMRC)**

**ANEXO VIII**

**(MODELO)**

**DECLARAÇÃO DE INCLUSÃO DE DESPESAS**

(Local e data)

À Comissão Permanente de Licitações do  
Município de Ribeirão Claro, Estado do Paraná.

**Ref: Edital de Tomada de Preços nº 6/2020 (PMRC)**

Prezados Senhores:

O signatário da presente, em nome da empresa \_\_\_\_\_, inscrita no CNPJ/MF sob nº \_\_\_\_\_ declara, para todos os fins de direito, que no preço global da proposta elaborada para licitação na modalidade Tomada de Preços supracitada, estão incluídas todas as despesas necessárias à perfeita realização dos serviços, cobrindo todos os custos de mão de obra, encargos sociais, equipamentos, transportes, alimentação, lucros, encargos fiscais e para-fiscais, despesas diretas e indiretas, bem como aquelas indispensáveis para proporcionar e manter a higiene e segurança dos trabalhos, não nos cabendo qualquer reclamação posterior.

---

(nome e assinatura do responsável legal)  
(CPF/MF número)





**TOMADA DE PREÇOS Nº 6/2020 (PMRC)**

**ANEXO IX**

**(MODELO)**

**CARTA DE APRESENTAÇÃO DO RESPONSÁVEL TÉCNICO PELA OBRA**

(Local e data)

À Comissão Permanente de Licitações do  
Município de Ribeirão Claro, Estado do Paraná.

**Ref: Edital de Tomada de Preços nº 6/2020 (PMRC)**

Prezados Senhores:

\_\_\_\_\_, inscrita no CNPJ/MF sob nº \_\_\_\_\_, com sede à Rua \_\_\_\_\_, em \_\_\_\_\_, por seu representante legal, \_\_\_\_\_, portador da Carteira de Identidade RG \_\_\_\_\_ e inscrito no CPF/MF nº \_\_\_\_\_, residente em \_\_\_\_\_, DECLARA que no caso da empresa vir a ser vencedora desta licitação o responsável técnico pela empresa que acompanhará os serviços perante o futuro contrato será o(a) Sr.(a) \_\_\_\_\_, portador do RG nº \_\_\_\_\_, CPF nº \_\_\_\_\_, o qual consta como responsável técnico da empresa na Certidão de Registro de Pessoa Jurídica junto ao CREA, conforme determina o Edital da referida licitação.

Por ser verdade assina a presente.

\_\_\_\_\_  
Nome e Assinatura do Responsável Técnico indicado

\_\_\_\_\_  
(nome e assinatura do responsável legal)  
(CPF/MF número)



**TOMADA DE PREÇOS Nº 6/2020 (PMRC)**

**ANEXO X**

**(MODELO)**

**DECLARAÇÃO DE MICROEMPRESA OU EMPRESA DE PEQUENO PORTE**

(Local e data)

À Comissão Permanente de Licitação  
Município de Ribeirão Claro, Estado do Paraná

**Ref: Edital de Tomada de Preços nº 6/2020 (PMRC)**

Prezados Senhores:

A Proponente \_\_\_\_\_, inscrita no CNPJ/MF sob nº \_\_\_\_\_  
declara para todos os fins de direito, especificamente para participação na presente licitação, que  
encontra-se sob o regime de microempresa ou empresa de pequeno porte, para efeito do disposto  
na Lei Complementar nº 123, de 14 de Dezembro de 2006.

\_\_\_\_\_  
(assinatura)

(Razão Social da empresa Proponente - nome e CPF do representante legal)



**TOMADA DE PREÇOS Nº 6/2020 (PMRC)**  
**ANEXO XI**

**(MODELO)**

**TERMO DE RENÚNCIA**

(Local e data)

À Comissão Permanente de Licitações do  
Município de Ribeirão Claro, Estado do Paraná.

**Ref: Edital de Tomada de Preços nº 6/2020 (PMRC)**

Prezados Senhores:

A Proponente abaixo assinado, participante da Tomada de Preços nº 6/2020 (PMRC), declara na forma e sob as penas impostas pela Lei nº 8.666 de 21 de Junho de 1993, que não pretende recorrer da decisão da Comissão de Licitação, que julgou os documentos de habilitação preliminar, renunciando assim, expressamente ao direito de recurso e ao respectivo prazo, e concordando, em consequência, com o curso do procedimento licitatório, passando-se à abertura dos envelopes nº 02, contendo as propostas de preços das Proponentes habilitadas.

---

Carimbo e Assinatura do Responsável



**TOMADA DE PREÇOS Nº 6/2020 (PMRC)**

**ANEXO XII**

**(MODELO)**

**DECLARAÇÃO FORMAL DE DISPENSA**

(Local e data)

À Comissão Permanente de Licitações do  
Município de Ribeirão Claro, Estado do Paraná.

**Ref: Edital de Tomada de Preços nº 6/2020 (PMRC)**

**OBJETO: A possível contratação de empresa especializada para execução de serviços de recape asfáltico na RM 312 - Bernardino Teodoro Ribeiro, neste município.**

Prezados Senhores:

A Proponente abaixo assinada, participante da Tomada de Preços nº 6/2020 (PMRC), declara na forma e sob as penas impostas pela Lei nº 8.666 de 21 de Junho de 1993, que renuncia à Visita Técnica aos locais e/ou instalações do objeto licitado, de que tem pleno conhecimento das condições e peculiaridades inerentes à natureza dos trabalhos, assumindo total responsabilidade por esse fato e informando que não o utilizará para quaisquer questionamentos futuros que ensejem avenças técnicas e/ou financeira para com a Contratante.

\_\_\_\_\_  
Assinatura do Representante Legal da empresa



**TOMADA DE PREÇOS Nº 6/2020 (PMRC)**

**ANEXO XIII**  
**MINUTA DE CONTRATO**  
**CONTRATO XXX/XXXX - (PMRC)**  
**EDITAL DE TOMADA DE PREÇOS Nº 6/2020 (PMRC)**

**a possível contratação de empresa especializada para execução de serviços de recape asfáltico na RM 312 - Bernardino Teodoro Ribeiro, neste município.**

O **MUNICÍPIO DE RIBEIRÃO CLARO, ESTADO DO PARANÁ**, pessoa jurídica de direito público, inscrita no CNPJ/MF nº 75.449.579/0001-73, situada à Rua Coronel Emílio Gomes, nº 731, neste ato, representada por seu Prefeito Municipal, o Sr. XXX, (qualificação), e pelo Secretário Municipal de XXX, o Sr. XXX, (qualificação), ambos residentes nesta cidade de Ribeirão Claro, Estado do Paraná, doravante denominado simplesmente **CONTRATANTE**, e a empresa XXX, (qualificação), neste ato representada por XXX, (qualificação), a seguir denominada **CONTRATADA**, acordam e ajustam firmar o presente contrato, nos termos da Lei nº 8.666 de 21 de Junho de 1993 e legislação pertinente, assim como pelas condições do Edital de Licitação tipo Tomada de Preços nº 6/2020 (PMRC), pelos termos da proposta da **CONTRATADA**, datada de XX de XX de XXXX e pelas cláusulas a seguir expressas, definidoras dos direitos, deveres, obrigações e responsabilidades das partes.

**Cláusula Primeira - DO OBJETO**

O presente contrato tem por objeto a **possível contratação de empresa especializada para execução de serviços de recape asfáltico na RM 312 - Bernardino Teodoro Ribeiro, neste município.**

ORÇAMENTO QUANTITATIVO					
OBRA:					
ITEM	SERVIÇO	APRES	QUANT	VLRUNI (R\$)	VLRTOTAL (R\$)

**Cláusula Segunda - DO VALOR**

Pelos serviços objeto do presente Contrato, proveniente da Tomada de Preços nº 6/2020 (PMRC), a **CONTRATANTE** pagará à **CONTRATADA**, o valor total de **R\$ XXX (XXX)**, incluída todas as despesas acessórias assim descrito:

**Cláusula Terceira - PRAZO DE ENTREGA E CONCLUSÃO**

Os serviços serão executados e entregues conforme expedição de Ordem de Serviços, em até 120 (cento e vinte) dias, sem direito a aditivos de prazo, após emissão da referida Ordem pelo Município de Ribeirão Claro, Estado do Paraná.

**Cláusula Quarta - DA VIGÊNCIA**

O presente contrato terá a vigência de 12 (doze) meses, ou seja, XX de XX de XX à XX de XX de XX, momento em que se encerrará a obrigação recíproca das partes.

**Cláusula Quinta - CONDIÇÕES DE PAGAMENTO**

Os pagamentos das despesas oriundas dos serviços objeto do Edital de Tomada de Preços nº 6/2020 (PMRC), serão efetuados em moeda brasileira corrente, efetuado à prazo e em parcelas, em 5 (cinco) dias, de acordo com cronograma físico-financeiro, após a execução física e procedida a devida vistoria e aprovação dos serviços pela Secretaria Municipal de Obras e urbanismo, da Prefeitura Municipal de Ribeirão Claro, Estado do Paraná.

**Parágrafo Primeiro** - O pagamento será efetuado mediante Faturamento apresentado, conforme segue:

- Nota fiscal, com descrição do(s) serviço(s) executado(s), número da Licitação e do Contrato, lote, item, e outros, sem rasura e/ou entrelinhas e devidamente certificada pela



**CONTRATANTE;**

- b) Fatura, com a descrição do(s) serviço(s) executado (s), número da Licitação e do contrato, lote, item e outros.

**Parágrafo Segundo** - O pagamento da execução dos serviços será efetuado conforme descrito na Cláusula Segunda, após a certificação da conclusão da obra pela Secretaria Municipal de Obras e Urbanismo, devendo a **CONTRATADA** apresentar a competente certidão negativa de débitos previdenciários relativos à obra, bem como a comprovação de baixa da matrícula perante o INSS e o habite-se.

**Parágrafo Terceiro** - A **CONTRATADA**, apresentará para recebimento dos valores, cópia atualizada da Certidão regularidade relativa à Seguridade Social expedida pelo INSS - Instituto Nacional do Seguro Social - da empresa, bem como do recolhimento previdenciário da obra, e Certificado de Regularidade do Fundo de Garantia por Tempo de Serviço - CRF, expedido pela Caixa Econômica Federal, para atestar seu adimplemento perante os órgãos competentes, e Certidão Negativa de Débitos Trabalhistas conforme Lei 12.440/2011.

**Cláusula Sexta - DA DOTAÇÃO ORÇAMENTÁRIA**

Os recursos necessários ao atendimento das despesas com a obra de reforma, objeto deste Edital correrão por conta de recursos orçamentários próprios do **orçamentários próprios do Convênio Convênio nº11/2020- SEIL-Recape Asfáltico RM-312 Bernardino Teodoro Ribeiro, com a Secretaria Municipal de Obras e Urbanismo**, como segue:

Org/ Uni	Classificação Orçamentária					Classificação Econômica	Despesa	Fonte Recurso	Descrição Fonte Recurso	Descrição Despesa
0701	15	451	0013	1	185	4.4.90.51.02.02	1877	844	Convênio nº11/2020- SEIL- Recape Asfáltico RM-312 Bernardino Teodoro Ribeiro	Ruas, Logradouros e Estradas Rurais
0701	15	451	0013	1	185	4.4.90.51.02.02	1905	3000	Convênio nº11/2020- SEIL- Recape Asfáltico RM-312 Bernardino Teodoro Ribeiro	Ruas, Logradouros e Estradas Rurais

**Cláusula Sétima - DO REAJUSTE**

O objeto do presente contrato não terá reajuste de preços.

**Cláusula Oitava - DAS OBRIGAÇÕES DA CONTRATADA**

Pelo presente contrato, a **CONTRATADA** obriga-se a executar os serviços na forma ajustada:

- Efetuar a execução e entrega dos serviços conforme Ordem de Serviços em até XX (XX) dias consecutivos após a emissão da referida Ordem, expedida pelo Município de Ribeirão Claro Estado do Paraná, no local onde esta indicar;
- Emitir Nota fiscal, com descrição do(s) serviço(s) fornecido(s), número da Licitação e/ou do contrato, lote e outros, sem rasura e/ou entrelinhas e devidamente certificada pela **CONTRATANTE**;
- Emitir Fatura, com descrição do(s) serviço(s) fornecido(s), número da Licitação e/ou do contrato, lote e outros;
- Apresentar juntamente com as Notas Fiscais/Faturas, durante o período de fornecimento à **CONTRATANTE**, Certidão firmando Prova de Regularidade relativa à Seguridade Social expedida pelo INSS - Instituto Nacional do Seguro Social - Lei nº 8.212/91, devidamente atualizada e Certificado de Regularidade do Fundo de Garantia por Tempo de Serviço - CRF, expedido pela Caixa Econômica Federal, conforme alínea "a" do art. 27 da Lei nº 8.036/90, e Certidão Negativa de Débitos Trabalhistas conforme Lei 12.440/2011 devidamente atualizadas para atestar seu adimplemento perante os órgãos competentes;
- Executar os serviços de maneira que a obra fique totalmente pronta no prazo previsto, não podendo alegar desconhecimento do local, bem como dos serviços necessários para a consecução dos seus objetos;
- Arcar com todos os encargos decorrentes da execução do Contrato proveniente da presente Licitação seja eles sociais, trabalhistas, comerciais, previdenciários, tributários, civis, criminais e outros, serão de inteira e exclusiva responsabilidade da Proponente, ainda que: a) A inadimplência da **CONTRATADA**, com referência aos encargos trabalhistas, fiscais e comerciais,



- não transfere ao licitador ou a terceiros a responsabilidade por seu pagamento; b) A **CONTRATADA** é responsável pelos danos causados diretamente ao Licitador ou a terceiros, decorrente de culpa ou dolo na construção;
- g) Arcar com todas as despesas decorrentes da execução dos serviços objeto do presente Edital (utensílios, aparelhos, equipamentos de proteção individual, ferramentas, inclusive segurança, salários de empregados e de quaisquer outros);
- h) Apresentar ficha de empregados, ficha de EPI;
- i) Reparar, corrigir, remover, reconstruir ou substituir, às suas expensas, no total ou em partes o objeto da presente licitação, em que se verifiquem vícios, falhas, utilização de materiais impróprios ou de péssima qualidade, incorreções resultantes da execução ou de materiais empregado.
- j) Especificar na Nota Fiscal a seguinte redação: **Termo de Convênio Convênio nº11/2020-SEIL-Recape Asfáltico RM-312 Bernardino Teodoro Ribeiro.**

### **Cláusula Nona - DAS OBRIGAÇÕES DO CONTRATANTE**

O **CONTRATANTE** se obriga a:

- a) A cumprir todas as cláusulas e condições previstas neste contrato, disponibilizando funcionário para fiscalização do serviço e tudo o mais necessário para o desempenho da **CONTRATADA**;
- b) Efetuar os pagamentos na forma convencionada na Cláusula Quinta.

### **Cláusula Décima - GARANTIA NA CONTRATAÇÃO DA OBRA**

Na assinatura do instrumento de contrato, será exigida a prestação de garantia dos serviços, no valor de 5% (cinco por cento) do valor total contratual, sob pena de decair o direito à contratação, pela seguinte modalidade de garantia na data da contratação:

a) fiança bancária.

**Parágrafo Primeiro** - A garantia prestada pelo contratado somente será liberada ou restituída após a execução do contrato, e, quando em dinheiro, atualizada monetariamente.

**22.3** - Poderá a contratante utilizar a garantia prestada para cobrir danos materiais causados por inadimplemento ou rescisão unilateral do contrato.

**Parágrafo Segundo** - Quando a garantia apresentada, deverá ser mantida atualizada até o recebimento definitivo da obra, independentemente de notificação do Município de Ribeirão Claro, sob pena de rescisão contratual.

**Parágrafo Terceiro** - A Contratada é responsável pelos danos causados diretamente a Administração ou a terceiros, na forma do art. 70 da Lei 8.666/93, podendo a respectiva garantia ser utilizada para a quitação de eventuais indenizações.

**Parágrafo Quarto** - Quando da celebração de aditamentos de contrato, seja de prazo ou valor, a Contratado deverá apresentar renovação da garantia do serviço, em conformidade com o novo prazo ou valor pactuado.

### **Cláusula Décima Primeira - DA RESCISÃO**

A inexecução total ou parcial do contrato enseja a sua rescisão, conforme disposto no artigo 58 e nos artigos 77 e 80 da Lei nº 8.666/93.

**Parágrafo Primeiro:** Os casos de rescisão contratual serão formalmente motivados nos autos do processo, assegurado o contraditório e a ampla defesa.

**Parágrafo Segundo:** A rescisão do contrato poderá ser:

- a) Determinada por ato unilateral e escrito da **CONTRATANTE**, nos casos enumerados nos incisos I a XIII e XVII do artigo 78 da Lei mencionada, notificando-se a **CONTRATADA** no prazo de 30 (trinta) dias de antecedência; ou
- b) Amigável, por acordo entre as partes, reduzida a termo neste Contrato desde que haja conveniência para a **CONTRATANTE**; ou
- c) Judicial, nos termos da legislação vigente sobre a matéria.

**Parágrafo Terceiro:** A rescisão administrativa ou amigável será precedida de autorização escrita



e fundamentada da autoridade competente.

**Parágrafo Quarto:** Na hipótese de a rescisão ser procedida por culpa da *CONTRATADA* fica a *CONTRATANTE* autorizada a reter os créditos que aquela tem direito, até o limite do valor dos danos comprovados, sem prejuízo das penalidades aplicáveis.

#### **Cláusula Décima Segunda - DOS ENCARGOS**

Todos os encargos decorrentes da execução do presente contrato sejam eles sociais, trabalhistas, previdenciários, tributários, civis, criminais e outras, serão de responsabilidade exclusiva da *CONTRATADA*.

#### **Cláusula Décima Terceira - DA GARANTIA CONTRATUAL**

Como garantia de execução plena do objeto e fiel cumprimento dos termos deste contrato, o *CONTRATANTE* terá a garantia de executar a *CONTRATADA* no caso de rescisão determinada por ato unilateral para ressarcimento e indenizações a ela devida, bem assim no caso de aplicação de multas após regular processo administrativo.

#### **Cláusula Décima Quarta - DAS SANÇÕES ADMINISTRATIVAS**

O descumprimento das obrigações assumidas ensejará na aplicação, pela *CONTRATANTE*, de ofício, das sanções relacionadas a seguir:

I - Advertência;

II - Multa moratória, compensatória e cláusula penal;

III - Suspensão temporária de participação em licitação e impedimento de contratar com a Administração, por prazo não superior a 2 (dois) anos, de acordo com o inciso III, do artigo 87 da Lei nº 8.666/93;

IV - Declaração de inidoneidade para licitar ou contratar com a Administração Pública enquanto perdurarem os motivos determinantes da punição ou até que seja promovida a reabilitação perante a própria autoridade que aplicou a penalidade, que será concedida sempre que o contratado ressarcir a Administração pelos prejuízos resultantes e após decorrido o prazo da sanção aplicada com base no inciso anterior.

**Parágrafo Primeiro** - A advertência será aplicada quando ocorrer o descumprimento das obrigações assumidas, desde que sua gravidade, a critério do *CONTRATANTE*, mediante justificativa, não recomende a aplicação de outra penalidade.

**Parágrafo Segundo** - O atraso injustificado na execução do Contrato sujeitará a *CONTRATADA*, sem prejuízo das sanções administrativas estabelecidas no art. 87 da Lei nº 8.666/93, à multa moratória, de ofício, equivalente a 0,5% (zero vírgula cinco por cento) sobre o total da parcela inadimplida, por dia útil excedente ao prazo de entrega/disponibilização, limitada a 2% (dois por cento) do valor da parcela inadimplida.

**Parágrafo Terceiro** - Além da multa moratória no parágrafo anterior, poderá ser aplicada pela inexecução total ou parcial do ajuste, multa compensatória correspondente a 20% (vinte por cento) do valor global deste Contrato, fixada a critério da *CONTRATANTE*, em função da gravidade apurada.

**Parágrafo Quarto** - Pela rescisão do Contrato por iniciativa da *CONTRATADA*, sem justa causa, será aplicada, ainda, cláusula penal de 20% (vinte por cento) do valor do Contrato.

**Parágrafo Quinto** - As multas e sanções, exceto a de mora, serão aplicadas após regular processo administrativo, garantido o contraditório e à ampla defesa, e a importância correspondente à multa deverá ser recolhida junto à Prefeitura Municipal de Ribeirão Claro, Estado do Paraná, em 48 (quarenta e oito) horas ou será descontada das faturas a serem pagas.

**Parágrafo Sexto** - A *CONTRATADA* se obriga, com fulcro no artigo 416, parágrafo único, do Código Civil, a indenizar integralmente a *CONTRATANTE*, caso a multa compensatória e cláusula penal previstas nos parágrafos precedentes (Parágrafo Terceiro e Parágrafo Quarto retro) sejam insuficientes à recomposição integral do prejuízo.

#### **Cláusula Décima Quinta - DO ACOMPANHAMENTO E DA FISCALIZAÇÃO**

A gestão e acompanhamento do presente contato será realizada pelo Sr. XXX, (qualificação), ao qual competirá dirimir as dúvidas que surgirem no curso da entrega e exercer em toda a sua





plenitude e ação fiscalizadora de que trata a Lei nº 8.666/93.

**Parágrafo Primeiro** - A fiscalização dos serviços objeto do presente contrato será exercida pela Secretaria Municipal de Obras e Urbanismo, a qual competirá dirimir as dúvidas que surgirem no curso deste contrato e exercerá em toda a sua plenitude a ação fiscalizadora de que trata a Lei nº 8.666/93.

**Parágrafo Segundo** - A fiscalização que trata esta cláusula não exclui nem reduz a responsabilidade da *CONTRATADA* por quaisquer irregularidades, ou ainda resultante de imperfeições técnicas, vício redibitório e na ocorrência deste, não implica em corresponsabilidade do *CONTRATANTE* ou de seus agentes prepostos.

**Parágrafo Terceiro** - O *CONTRATANTE* se reserva ao direito de rejeitar no todo ou em partes o objeto do presente contrato, se considerados em desacordo ou insuficientes, conforme os termos discriminados na proposta da *CONTRATADA*.

**Parágrafo Quarto** - Após o recebimento definitivo do objeto do presente contrato por parte do *CONTRATANTE*, a *CONTRATADA* ficará, ainda, responsável pelo prazo de 08 (oito) anos, contados da data da entrega dos serviços e do firmamento do Termo de Recebimento Definitivo da Obra, por quaisquer falhas ou inadequações dos serviços, quer seja de natureza técnica ou operacional, obrigando-se às suas expensas, a reparações e/ou substituições que se fizerem necessários ao cumprimento deste Contrato, num prazo máximo de 72 (setenta e duas) horas, contados a partir do recebimento da comunicação formal do Município de Ribeirão Claro, Estado do Paraná (Artigo 918 do Código Civil Brasileiro).

#### **Cláusula Décima Sexta - DOS CASOS OMISSOS**

Os casos omissos deste contrato reger-se-ão pela Lei nº 8.666/93 e alterações posteriores, e demais Legislações aplicáveis à espécie, ficando o presente contrato vinculado em todos os seus termos ao Edital de Tomada de Preços nº 6/2020 (PMRC), independentemente de transcrição.

#### **Cláusula Décima Sétima - DA PUBLICAÇÃO**

O presente instrumento será publicado em resumo, no Órgão Oficial do Município, consoante dispõe o Artigo 61, parágrafo único da Lei nº 8.666/93.

#### **Cláusula Décima Oitava - DO FORO**

O foro do presente contrato será o da Comarca de Ribeirão Claro, Estado do Paraná, para dirimir quaisquer dúvidas oriundas da execução do presente contrato, renunciando a qualquer outro por mais privilegiado que seja.

E, por estarem justos e pactuados, firmam o presente Contrato em 02 (duas) vias de igual teor, na presença de 02 (duas) testemunhas abaixo arroladas, pela sua validade e eficácia jurídica.  
Ribeirão Claro-Pr, XXX.

**CONTRATANTE / CONTRATADA / TESTEMUNHAS**



**TOMADA DE PREÇOS Nº 6/2020 (PMRC)**

**ANEXO XIV**

**SOLICITAÇÃO DE CADASTRO**

<b>Razão Social:</b>	
<b>CNPJ:</b>	
<b>Inscrição Estadual:</b>	
<b>Endereço:</b>	
<b>Telefone:</b>	
<b>E-mail:</b>	
<b>Responsável:</b>	

(Local e data)

\_\_\_\_\_  
Carimbo e Assinatura do Responsável



**EDITAL DE LICITAÇÃO**  
**TOMADA DE PREÇOS Nº 6/2020 (PMRC)**

Ribeirão Claro-Pr, 05 de junho de 2020.

Prezados Senhores:

Pelo presente, de acordo com a Lei Federal nº 8.666 de 21 de Junho de 1993 e com as alterações introduzidas pela Lei Federal nº 8.883 de 08 de Junho de 1994, Lei Federal nº 9.648 de 27 de Maio de 1998 e Lei Federal nº 9.854 de 27 de Outubro de 1999, temos a satisfação de convidar Vossa Senhoria, para participar com apresentação de proposta orçamentária, em Licitação na modalidade **TOMADA DE PREÇOS**, do tipo **MENOR PREÇO GLOBAL**, que fará realizar às **08:50 (oito e cinquenta) horas de 24 (vinte e quatro) de junho de 2020, devendo às 09:00 (nove) horas iniciar a sessão de abertura dos Envelopes nº 01**, na Sala de Licitações do Departamento de Licitações e Contratos, sito à Rua Osvaldo Amaral de Oliveira, nº 555, em Ribeirão Claro, Estado do Paraná, **objetivando a possível contratação de empresa especializada para execução de serviços de recape asfáltico na RM 312 - Bernardino Teodoro Ribeiro, neste município, conforme Anexo I deste Edital.**

***Mateus Moreton***  
**Presidente da Comissão Permanente de Licitação**

**RECEBEMOS O PROCESSO COMPLETO DA PRESENTE TOMADA DE PREÇOS**

EM \_\_\_\_ / \_\_\_\_ / \_\_\_\_

\_\_\_\_\_  
(carimbo de CNPJ e assinatura)