



**EDITAL DE LICITAÇÃO**  
**TOMADA DE PREÇOS Nº 5/2020 (PMRC)**  
**PROCESSO ADMINISTRATIVO Nº 105**  
**PARTICIPAÇÃO – AMPLA CONCORRÊNCIA**

Ribeirão Claro-Pr, 03 de junho de 2020.

**I. INTRODUÇÃO**

**1. PREÂMBULO**

1.1. O Município de Ribeirão Claro, Estado do Paraná, ora denominado licitador, torna público que às **08:50 (oito e cinquenta) horas, do dia 22 (vinte e dois) de junho de 2020**, na Sala de Licitações do Departamento de Licitações e Contratos, sito à Rua Oswaldo Amaral de Oliveira, nº 555, em Ribeirão Claro, Estado do Paraná, a Comissão Permanente de Licitação, nomeada através da Portaria Municipal nº 689/2020, de 02 de Janeiro de 2020, receberá as propostas (Envelopes nº 01 e nº 02), referente ao Edital de Tomada de Preços nº 5/2020 (PMRC), do tipo **MENOR PREÇO GLOBAL**, para o fornecimento do objeto do presente Edital.

1.2. Esta licitação, sob a modalidade **TOMADA DE PREÇOS**, tipo **MENOR PREÇO GLOBAL**, a preços fixos e sem reajustes e com fornecimento integral, será regida pelo disposto na Lei Federal nº 8.666, de 21 de Junho de 1993 e com as alterações introduzidas pela Lei Federal nº 8.883, de 08 de Junho de 1994, Lei Federal nº 9.648, de 27 de Maio de 1998 e Lei Federal nº 9.854, de 27 de Outubro de 1999. No caso de participação de Micro Empresa e Empresa de Pequeno Porte, aplicam-se os Artigos 42, 43, 44, 47 e 48 da Lei Complementar nº 123/06.

1.3. Informações e esclarecimentos relativos ao presente Edital, adendos e anexos poderão ser obtidos junto à Comissão Permanente de Licitação, na Rua Coronel Emílio Gomes, nº 731, em Ribeirão Claro, Estado do Paraná, ou através do endereço eletrônico [licitacoes@ribeiraoclaro.pr.gov.br](mailto:licitacoes@ribeiraoclaro.pr.gov.br), até 01 (um) dia antes da data estabelecida para recebimento e abertura das propostas.

1.4. A qualquer tempo, antes da data estabelecida para o recebimento e abertura dos envelopes contendo a documentação e a proposta de preços, o licitador poderá, por sua própria iniciativa ou como consequência de algum esclarecimento, pedido por uma possível Proponente alterar os termos do Edital mediante a emissão de um adendo.

1.4.1. Nesta hipótese, o adendo será encaminhado, por escrito a todas as possíveis Proponentes, que deverão imediatamente acusar o recebimento do mesmo, também por escrito via “fac-símile”.

1.4.2. Nos casos em que a alteração do Edital signifique maior tempo para preparar as propostas, o licitador, prorrogará o prazo de entrega das respectivas propostas.

1.5. Os envelopes contendo os Documentos e as Propostas de Preços deverão ser entregues e protocolados na Prefeitura Municipal de Ribeirão Claro, Estado do Paraná, sito à Rua Coronel Emílio Gomes, nº 731, Centro, até as **08:50 (oito e cinquenta) horas, do dia 22 (vinte e dois) de junho de 2020, devendo às 09:00 (nove) horas iniciar a sessão de abertura dos Envelopes nº 01**, contendo documentação relativa à habilitação dos concorrentes.



**1.6. A EMPRESA PROPONENTE DEVERÁ SEGUIR RIGOROSAMENTE AS DISPOSIÇÕES DO TERMO DE REFERÊNCIA CONSTANTE DO ANEXO I DESTE EDITAL.**

**2. OBJETO**

2.1. A presente licitação, do tipo **MENOR PREÇO GLOBAL**, a preços fixos e sem reajustes, tem por objeto **a possível contratação de empresa especializada para realizar obras sob regime de Empreitada Global para construção de um Barracão Industrial para Armazenamento da Coleta Seletiva no Município de Ribeirão Claro, oriundos dos termos do Convênio nº 315/2019 – Instituto das Águas Paraná/Secretaria do Desenvolvimento Sustentável e do Turismo/Estado do Paraná, ao valor máximo total de R\$ 305.535,55 (trezentos e cinco mil, quinhentos e trinta e cinco reais e cinquenta e cinco centavos), conforme Anexo I deste Edital.**

2.2. O objeto descrito na cláusula anterior deste Edital deverá ser executado conforme Projeto Básico de Engenharia composto de Memorial Descritivo, desenhos e demais informações constantes nos anexos deste Edital.

2.2.1. **A título de referência, considera-se como metragem total da obra a ser realizada, 459,20 m<sup>2</sup> (quatrocentos e cinquenta e nove vírgula vinte metros quadrados).**

2.3. A visita técnica ao local é facultativa, e, se realizada, deverá ser por representante técnico devidamente capacitado, e previamente agendada, cabendo ao mesmo inspecionar o local das obras e cercanias, de modo a obter, para sua própria utilização e por sua exclusiva responsabilidade, toda a informação necessária à elaboração da proposta, arcando com todos os custos associados à visita de inspeção.

2.3.1. A visita técnica de inspeção poderá ser feita de Segunda à Sexta-Feira, das 08:30 às 10:30 horas e das 13:30 às 16:30 horas, no período de **04 de junho a 17 de junho de 2020**, devendo ser agendada previamente através do telefone (43) 3536-2200, em horário normal de expediente.

2.3.2. A visita técnica deverá ser feita por profissional devidamente credenciado, sendo que, no caso do visitante ser titular da empresa proponente, deverá apresentar documento de comprovação.

2.3.3. **Caso a empresa opte por não realizar a Vistoria Técnica, deverá apresentar a DECLARAÇÃO SOBRE A NÃO REALIZAÇÃO DE VISTORIA TÉCNICA (ANEXO XII) declarando-se responsável pelo não comparecimento e suas possíveis consequências, junto aos demais documentos de habilitação.**

**3. RECURSOS FINANCEIROS**

3.1. Os recursos necessários ao atendimento das despesas com a obra de reforma, objeto deste Edital correrão por conta de recursos orçamentários próprios do **Convênio nº 315/2019 – Instituto das Águas/Secretaria do Desenvolvimento Sustentável e do Turismo do Estado do Paraná, com a Secretaria Municipal de Turismo e Meio Ambiente**, como segue:

Org/Uni	Classificação Orçamentária					Classificação Econômica	Despesa	Fonte Recurso	Descrição Fonte Recurso	Descrição Despesa
1201	18	542	0024	1	179	4.4.90.51.01.02	2003	843	Convênio SEDEST – Águas Parana-Barracão Industrial Coleta Seletiva	Barrações
1201	18	542	0024	1	179	4.4.90.51.01.02	2005	3000	Recursos ordinários (Livres)	Barrações



## **II. PARTE GERAL**

### **4. CONDIÇÕES DE PARTICIPAÇÃO**

4.1. Poderão participar do certame todos os interessados do ramo de atividade pertinente ao objeto da contratação, com registro de cadastro em vigência na data da apresentação das propostas ou que preencham as condições exigidas para o cadastramento nos termos do art. 22, § 2º da Lei nº 8.666, de 21/06/1993, que manifestarem seu interesse até o terceiro dia anterior à data de recebimento das propostas, observada a necessária qualificação.

4.1.1 A solicitação cadastral (Anexo XIV) deverá ser entregue e protocolada na Prefeitura Municipal de Ribeirão Claro, Estado do Paraná, sito à Rua Coronel Emílio Gomes, nº 731, Centro, aos cuidados do Departamento de Licitações e Contratos juntamente da documentação, **devidamente autenticada por cartório competente ou por Servidor da Administração**, elencada no subitem 6.1.1, deste edital, correspondente às alíneas “a”, “b”, “c” e “d”, para atualização do cadastro de fornecedores;

4.1.2. Dentro do prazo de 02 (dois) dias consecutivos após o protocolo da documentação o fornecedor receberá do Departamento de Licitações e Contratos, uma ficha cadastral;

4.1.3 O fornecedor que já tenha enviado sua solicitação cadastral, no caso de alterações contratuais na empresa, basta enviar a documentação pertinente para a atualização de cadastro;

4.1.4 A proponente que esteja devidamente cadastrada no município de Ribeirão Claro, ficará eximida de apresentar no envelope nº 01, a documentação elencada no subitem 6.1.1, deste edital, correspondente as alíneas “a”, “b”, “c” e “d”, podendo apresentar somente a ficha cadastral emitida pelo Departamento de Licitações e Contratos, conforme subitem 4.1.2;

4.1.5 A proponente que não tenha se cadastrado até a data da licitação **poderá** participar do certame, devendo apresentar toda documentação exigida no item 6 deste edital.

4.2. Estão impedidos de participar da presente licitação:

4.2.1 Servidor ou dirigente de órgão ou entidade contratante ou responsável pela licitação, e demais descritos no Artigo 87 da Lei Orgânica Municipal de Ribeirão Claro.

4.2.2. Os interessados que estejam cumprindo as sanções previstas nos incisos III e IV do art. 87 da Lei nº 8.666/93;

4.2.3 Consórcio de empresas;

4.2.4 Pessoa Jurídica ou Pessoa Física constante do Cadastro de Impedidos de Licitar, do Tribunal de Contas do Estado do Paraná, disponível no sítio eletrônico <http://www.tce.pr.gov.br/TCEPR/Municipal/AIL/ConsultarImpedidosWeb.aspx>.

4.2.5 As Pessoas Físicas e Jurídicas arroladas no art. 9º da Lei 8.666/93.

### **5. APRESENTAÇÃO E ENTREGA DAS PROPOSTAS**

5.1. A Proponente arcará com todos os custos relativos à elaboração e submissão de sua proposta; o licitador não será responsável por nenhum desses custos, independentemente do desenvolvimento do processo licitatório.

5.2. A Proponente deverá entregar à Comissão de Licitação, no local, na data e na hora fixados



neste Edital, os envelopes separados:

- a) **ENVELOPE Nº 01 – HABILITAÇÃO**
- b) **ENVELOPE Nº 02 – PROPOSTA DE PREÇOS**

5.3. Os envelopes, individualizados, deverão ser entregues fechados e inviolados, contendo em sua parte externa e frontal os seguintes dizeres:

**ENVELOPE Nº 01 - HABILITAÇÃO PRELIMINAR**

**TOMADA DE PREÇOS Nº 5/2020 (PMRC)**  
**RIBEIRÃO CLARO - PARANÁ**

**RAZÃO SOCIAL DA PROPONENTE**  
**CNPJ/MF DA PROPONENTE**  
**ENDEREÇO DA PROPONENTE**

**DATA**

**ENVELOPE Nº 02 - PROPOSTA DE PREÇOS**

**TOMADA DE PREÇOS Nº 5/2020 (PMRC)**  
**RIBEIRÃO CLARO - PARANÁ**

**RAZÃO SOCIAL DA PROPONENTE**  
**CNPJ/MF DA PROPONENTE**  
**ENDEREÇO DA PROPONENTE**

**DATA**

5.4. A proposta (Envelopes nº 01 e nº 02) poderá ser entregue diretamente pela Proponente ou enviada pelo correio ou outro serviço de entrega. Entretanto, a Comissão de Licitação não será responsável por qualquer perda de proposta (Envelopes nº 01 e nº 02) enviada pelo correio ou outro serviço de entrega, ou pelo atraso na entrega da mesma.

5.5. No horário estabelecido neste Edital e aberto o primeiro envelope, nenhuma outra proposta (Envelopes nº 01 e nº 02) será recebida.

5.6. Caso a Proponente encaminhe um representante para acompanhar o procedimento licitatório, deverá formalizar uma Carta de Credenciamento, conforme Anexo II, a qual deverá ser entregue à Comissão Permanente de Licitação na data e horário de abertura das propostas.

5.6.1. O representante legal ou procurador deverão identificar-se exibindo documento oficial de identificação que contenha foto (Ex. Carteira de Identidade, Carteira Nacional de Habilitação, etc).

## **6. HABILITAÇÃO PRELIMINAR**

6.1. Deverão estar inseridos no Envelope nº 01 (Habilitação Preliminar) – devidamente fechado e inviolado – os documentos abaixo relacionados, os quais poderão ser apresentados em original, por qualquer processo de cópia autenticada por cartório competente ou por Servidor da Administração, ou publicação em órgão da imprensa oficial e com seus prazos de validade em vigor.





**6.1.2. A apresentação da Declaração de Autenticidade de Cópias e Assinaturas, exigida no subitem 6.1.3, alínea “e” do edital, não dispensa a autenticação das cópias apresentadas.**

**6.1.1. Regularidade Jurídica:**

- a) Cópia **autenticada** do Ato constitutivo, estatuto ou contrato social em vigor devidamente registrado, em se tratando de sociedades comerciais, e, no caso de sociedades por ações, acompanhado de documentos de eleição de seus administradores, com registro de funcionamento na Junta Comercial - **sendo contrato social deverá constar do mesmo, o documento originário e a última alteração se houver, ou no caso de consolidação, somente esta;**
- b) Prova de inscrição no Cadastro Nacional de Pessoa Jurídica do Ministério da Fazenda – CNPJ;
- c) Prova de inscrição Municipal (Alvará de Licença), relativo ao domicílio ou sede da Proponente, pertinente ao seu ramo de atividade e compatível com o objeto contratual.

**6.1.1.1. A proponente devidamente cadastrada no município de Ribeirão Claro poderá apresentar somente a ficha cadastral emitida pelo Departamento de Licitações e Contratos, conforme subitem 4.1.2, substituindo a documentação supracitada, referente ao subitem 6.1.1.**

**6.1.2. Regularidade Fiscal:**

- a) Certidão de Débitos Relativos a Créditos Tributários Federais e à Dívida Ativa da União, expedida pelo Ministério da Fazenda - Procuradoria-Geral da Fazenda Nacional - Secretaria da Receita Federal, inclusive como prova de regularidade relativa à Seguridade Social - INSS, nos termos da Portaria Ministerial nº 1751, de 02 de Outubro de 2014;
- b) Certidão Negativa de Dívida de Débitos de Tributos Estaduais, expedido pela Receita Estadual, do domicílio ou sede da Proponente;
- c) Prova de regularidade com a Fazenda Municipal, através de Certidão Negativa de Débitos Municipais, do domicílio ou sede da Proponente;
- d) Prova de regularidade com a Fazenda Municipal do município de Ribeirão Claro, Estado do Paraná;
- e) Certificado de Regularidade do Fundo de Garantia por Tempo de Serviço - CRF, expedido pela Caixa Econômica Federal - Lei 8.036/90, devidamente atualizado;
- f) Certidão Negativa de Débitos Trabalhistas conforme Lei 12.440/2011;
- g) Prova de inscrição Cadastral de Contribuintes no ICMS Estadual, se houver, relativo ao domicílio ou sede da Proponente, pertinente ao seu ramo de atividade e compatível com o objeto contratual;

**6.1.3. Outras comprovações:**

- a) Certidão Negativa de Falência e Concordata, expedida pelo Cartório do Distribuidor da sede da Proponente;
- b) Declaração de Inexistência de Fatos Supervenientes Impeditivos da Habilitação - Lei 8.666/93 e Lei 9.648/98, elaborada em papel timbrado e subscrita pelo representante legal da Proponente, conforme modelo do Anexo III;
- c) Declaração que não emprega menores em atendimento ao disposto no Inciso XXXIII, do Artigo 7º da Constituição Federal, Inciso V do art. 27 da Lei nº 8.666/93, acrescido pela Lei nº 9.854, conforme modelo do Anexo IV;
- d) Declaração de Inexistência de Compatibilidade Negocial com a licitante, conforme Anexo V;
- e) Declaração de Enquadramento no Regime de Micro Empresa ou de Pequeno Porte (se enquadrado); expedida pela Junta Comercial do Estado da sede da empresa, nos termos do artigo 8º da Instrução Normativa 103, de 30/04/2007, do Departamento Nacional de Registro do Comércio - DNRC;
- f) Declaração de Autenticidade de cópias e assinaturas, conforme anexo VI;
- g) Declaração de comprometimento em execução dos serviços, de forma imediata, após a



emissão da Ordem de Serviços;

h) Declaração de Visita Técnica, expedida pela Secretaria Municipal de Obras e Urbanismo da Licitadora, comprovando que a empresa licitante tem pleno conhecimento do local e condições de execução da obra e serviços **ou declaração formal (ANEXO XII) assinada pelo responsável técnico da proponente**, sob as penalidades da lei, de que tem pleno conhecimento das condições e peculiaridades inerentes à natureza dos trabalhos, assumindo total responsabilidade por esse fato e informando que não o utilizará para quaisquer questionamentos futuros que ensejem avenças técnicas ou financeiras com a contratante.

#### 6.1.4. Qualificação Técnica:

a) **Certidão de Registro de Pessoa Jurídica**, emitida pelo CREA - Conselho Regional de Engenharia e Agronomia ou CAU – Conselho de Arquitetura e Urbanismo, para fins de licitação, atestando o **registro da empresa**, plenamente válido em conformidade com a resolução nº 266/79 do CONFEA, e que se encontra habilitada a exercer suas atividades;

b) 01 (um) Atestado de Capacidade Técnico-Operacional na Execução de Obras, emitido por Pessoa Jurídica de Direito Público ou Privado, **COMPROVANDO QUE A EMPRESA PROPONENTE EXECUTOU SERVIÇOS** de características iguais, equivalentes ou superiores ao objeto da presente licitação, de modo que conste descrições de metragens para a comparação com a referida obra, e ainda que cumpriu com todas as cláusulas contratuais;

b.1) Para a devida comprovação será avaliado o atestado que comprove execução de obra preferencialmente de reforma predial, podendo a metragem da obra atestada ser acima da totalidade da obra, estabelecendo ainda um critério médio de proximidade de até 50% (cinquenta por cento) abaixo da totalidade da metragem total da obra, conforme subitem 2.2.1; serão aceitos atestados de obras parcialmente concluídas, desde que tenha executado a metragem mínima exigida;

b.2) Caso a proponente apresente mais de um atestado, estes serão analisados de forma individual, com a possibilidade de somatória.

c) **Certidão de Registro de Pessoa Física**, emitida pelo CREA - Conselho Regional de Engenharia e Agronomia ou CAU – Conselho de Arquitetura e Urbanismo, para fins de licitação, atestando o **registro do profissional responsável técnico da empresa pelos serviços objeto deste edital**, plenamente válido em conformidade com a resolução nº 266/79 do CONFEA, encontrando-se habilitado a exercer suas atividades;

d) 01 (uma) Certidão de Capacitação Técnico-Profissional, através de Acervo Técnico - CAT, em nome do profissional responsável técnico da empresa pelos serviços, **COMPROVANDO A EXECUÇÃO DE SERVIÇOS** de características iguais, equivalentes ou superiores ao objeto da presente licitação, de modo que conste descrições de metragens para a comparação com a referida obra;

d.1) Para a devida comprovação será avaliado o atestado que comprovado execução de obra preferencialmente de reforma predial, podendo a metragem da obra atestada ser acima da totalidade da obra, estabelecendo ainda um critério médio de proximidade de até 50% (cinquenta por cento) abaixo da totalidade da metragem total da obra, conforme subitem 2.2.1;

d.2) Caso a proponente apresente mais de um acervo do profissional, estes serão analisados de forma individual, com a possibilidade de somatória;

d.3) Carta de apresentação do responsável técnico pela obra, **conforme Anexo IX**;

d.4) O profissional indicado pela licitante para fins de comprovação da Capacitação Técnico-Profissional, deverá participar da execução do objeto da presente licitação, admitindo-se a substituição por outro profissional de experiência equivalente ou superior, desde que previamente aprovada pelo licitador e feita a prova no item 6.1.4, letra "c";

d.5) A comprovação de vínculo profissional será feita mediante apresentação do Contrato de Prestação de Serviços ou, no caso de empregados, de cópias autenticadas das anotações da Carteira de Trabalho e Previdência Social - CTPS, ou da respectiva Ficha de Registro de Empregados, ou do livro correspondente devidamente registrado no Ministério do Trabalho ou do



contrato de trabalho. No caso de sócios, deverá a licitante apresentar cópia autenticada do Contrato Social e a sua última alteração.

6.1.5. A empresa declarada vencedora, com sede em outros estados, **deverá** apresentar também o registro temporário para execução de obra expedido pelo CREA ou CAU Paraná, e o responsável técnico deverá apresentar seu certificado de registro devidamente vistado pelo CREA ou CAU Paraná, **em até 30 (trinta) dias** após ser declarado vencedor do presente certame.

**6.2. As Certidões que não apresentarem prazo de validade, considerar-se-ão válidas até 90 (noventa) dias após a data de sua expedição.**

6.3. Todas as declarações bem como as propostas de preços deverão ser assinadas pela Proponente ou representante legal, devendo neste caso, ser apresentado juntamente com os documentos de habilitação cópia da procuração legal que lhe outorga poderes para responder e/ou representar a empresa.

## 7. PROPOSTA DE PREÇOS

7.1. Deverá ser apresentado um Envelope nº 02 (Proposta de Preços), devidamente fechado e inviolado, a Carta Proposta de Preços, apresentada datilografada ou impressa por computador com tinta indelével, sem rasura e entrelinhas, conforme Anexo VII e deverá conter o seguinte:

- a) Razão Social;
- b) CNPJ/MF da Proponente;
- c) Inscrição Estadual da Proponente;
- d) Endereço da Proponente;
- e) Número da Tomada de Preços;
- f) Número do Lote;
- g) Número do Item;
- h) Discriminação;
- i) Forma de Apresentação;
- j) Quantidade;
- k) Valor unitário do item, em moeda corrente nacional, grafado em algarismo;
- l) Valor total do item, em moeda corrente nacional, grafado em algarismo;
- m) Valor total global do lote, em moeda corrente nacional, grafado em algarismo e por extenso;
  - m.1) Os valores propostos deverão ser apresentados com seu preço final, sem inclusão de qualquer encargo financeiro ou previsão inflacionária. Nos preços propostos deverão estar incluídos, além do lucro, todas as despesas e custos, como por exemplo: materiais, ferramentas, transportes ou fretes, tributos de qualquer natureza e todas as despesas decorrentes, diretas ou indiretas, relacionadas com a execução do serviço objeto da presente licitação;
- n) Prazo de validade da proposta 60 (sessenta) dias, contados a partir da data do recebimento das propostas pela Comissão de Licitação. Na contagem do prazo excluir-se-á o dia de início e incluir-se-á o dia de vencimento;
- o) Condições de Pagamento: à prazo e em parcelas, em 15 (quinze) dias consecutivos, de acordo com cronograma físico-financeiro, após a execução física e procedida a devida vistoria e aprovação dos serviços pela Secretaria Municipal de Obras e Urbanismo, da Prefeitura Municipal de Ribeirão Claro, Estado do Paraná, devendo neste custo estar incluso todas e quaisquer despesas decorrentes.
- p) Prazo de conclusão dos serviços deve ser de no máximo **120 (cento e vinte) dias**, após emissão da Ordem de Serviços. Na contagem do prazo excluir-se-á o dia de início e incluir-se-á o dia de vencimento;
- q) Prazo de vigência de no máximo **12 (doze) meses**, para efeito de contrato;



- r) A Proponente indicará explicitamente em sua proposta o prazo de garantia integral dos serviços, que deverá ser de no mínimo 05 (cinco) anos, conforme prevê o Artigo 618 do Código Civil Brasileiro, e durante o qual a licitante se compromete em solucionar os problemas decorrentes de falhas ou inadequações dos serviços, num prazo máximo de 72 (setenta e duas) horas, contados a partir do recebimento da comunicação formal do Município de Ribeirão Claro, Estado do Paraná.
- r.1) A contagem do prazo de garantia exigido, terá início a partir da data de emissão do atestado de conclusão da obra emitido pelo Município de Ribeirão Claro, Estado do Paraná.
- s) Data da apresentação;
- t) Nome do titular ou do representante legalmente constituído com respectiva assinatura.

7.1.1. Não será admitido Proposta de Preços com quantidade inferior à prevista neste Edital.

7.1.2. O preço ofertado permanecerá fixo e irrevogável.

7.1.3. Não será aceito Proposta de Preços via fax.

**7.2. A Proponente deverá apresentar ainda no Envelope nº 02, juntamente com a Proposta de Preços, Declaração de que no preço global estão incluídas todas as despesas necessárias à perfeita realização dos serviços, cobrindo todos os custos de mão de obra, encargos sociais, materiais, equipamentos, transportes, alimentação, lucros, encargos fiscais e para-fiscais, despesas diretas e indiretas, bem como aquelas indispensáveis para proporcionar e manter a higiene e segurança dos trabalhos, não cabendo à Proponente qualquer reclamação posterior, conforme Anexo VIII.**

7.3. Em casos excepcionais, previamente à expiração do prazo original de validade da proposta, o licitador poderá solicitar às Proponentes, uma prorrogação específica no prazo de validade. A solicitação e as respostas deverão ser formuladas por escrito. No caso da Proponente recusar-se a estender o prazo de validade da proposta, poderá ter sua proposta rejeitada. Caso a Proponente concorde com a dilação do prazo solicitado, não será permitido modificar a respectiva proposta, nem ser motivo de arguir futuramente qualquer alteração de preços.

7.4. Deverá ser apresentada uma única carta-proposta de preços, de modo que a planilha orçamentária apresente valores por item e global, **DEVENDO OS VALORES UNITÁRIOS SEREM INDIVIDUALIZADOS DE ACORDO COM O VALOR FINAL PROPOSTO PELA EMPRESA PROPONENTE.**

7.4.1. Independente da forma de julgamento é obrigatório que os valores unitários sejam definidos individualmente.

7.5. O Licitante se reserva ao direito de em qualquer ocasião, aumentar ou reduzir a quantidade dos Itens e Lote, nos limites permitidos pelo contrato, baseando-se para tanto nos preços unitários apresentados na licitação.

7.6. A proposta e demais documentos deverão ser escritos em língua portuguesa, devidamente datada e assinada pela Proponente ou seu representante legal, de forma clara, sem emendas, rasuras ou entrelinhas e deverá conter preço por global à vista em parcelas, em 15 (quinze) dias, de acordo com cronograma físico-financeiro, após a execução física e procedida a devida vistoria e aprovação dos serviços pela Secretaria Municipal de Obras de Urbanismo da Prefeitura Municipal de Ribeirão Claro, Estado do Paraná, devendo neste custo estar incluso todas e quaisquer despesas decorrentes.





## 8. DISPOSIÇÕES REFERENTES ÀS PROPOSTAS DE PREÇOS

8.1. A apresentação da proposta de preços na licitação será considerada como evidência de que a Proponente examinou completamente as especificações e as condições estabelecidas neste Edital, que os comparou entre si e que obteve as informações necessárias e satisfatórias sobre qualquer ponto duvidoso antes de preparar sua proposta de preços e que os documentos da licitação lhe permitiram preparar uma proposta de preços completa e satisfatória.

8.2. Fica entendido que as especificações e toda a documentação de licitação são complementares entre si, de modo que qualquer detalhe, que se mencione em um documento e se omita em outro será considerado especificado e válido.

## 9. RECEPÇÃO E ABERTURA DAS PROPOSTAS

9.1. No local, dia e hora fixados neste Edital, a Comissão de Licitação receberá os 02 (dois) envelopes fechados, e inviolados de cada Proponente, rubricará juntamente com os representantes que assim o desejarem, e procederá à abertura dos Envelopes nº 01 (Habilitação Preliminar), que contêm a documentação que será submetida ao exame da Comissão Permanente de Licitação e das Proponentes interessadas.

9.2. Juntamente com o recebimento dos 02 (dois) envelopes fechados e inviolados, o representante da Proponente, se não for membro integrante da diretoria da mesma e querendo participar ativamente (com poderes legais para representar a Proponente) da sessão, deverá apresentar à Comissão Permanente de Licitação a credencial que lhe outorga poder legal junto à mesma. **Esta deverá ser comprovada através do modelo Anexo II.**

9.3. Uma mesma pessoa não poderá representar mais de uma Proponente.

9.4. Na hora marcada para a entrega dos Envelopes nº 01 e nº 02 e aberto o primeiro, nenhuma outra proposta será recebida.

9.5. Em nenhuma hipótese será concedido o prazo para apresentação ou substituição de documentos exigidos e não inseridos nos Envelopes nº 01 e nº 02. No entanto, a seu exclusivo critério, a Comissão de Licitação poderá solicitar informações ou esclarecimentos complementares que julgar necessário, bem como, solicitar o original de documento da Proponente, devendo a mesma apresentá-lo num prazo máximo de 48 (quarenta e oito) horas, a partir do recebimento da solicitação, desde que não altere a substância de sua oferta.

9.6. Após a rubrica dos documentos pela Comissão de Licitação e pelos presentes que assim o desejarem, aquela cientificará aos interessados que o resultado da análise da habilitação e a data da sessão de abertura dos Envelopes nº 02 será comunicada às Proponentes através dos meios usuais de comunicação (Edital, fax e publicação, no órgão oficial de imprensa do município).

9.7. Será lavrada ata circunstanciada da reunião de recepção e abertura das propostas (Envelopes nº 01 e nº 02), que registrará as reclamações, impugnações e demais ocorrências, e será assinada pela Comissão de Licitação e pelas Proponentes presentes, que assim o desejarem.

9.8. Caso a Comissão de Licitação conclua o exame de todos os documentos de habilitação de todas as Proponentes participantes, na própria reunião de recepção e abertura das propostas, anunciará o resultado da habilitação preliminar. Se todas as participantes renunciarem expressamente ao prazo para interposição de recurso, quanto à fase de habilitação preliminar, mediante termo de renúncia (Anexo XI) ou manifestação expressa na respectiva ata, a Comissão de Licitação devolverá, mediante recibo ou protocolo, às Proponentes inabilitadas os respectivos





envelopes nº 02 fechados e inviolados e procederá à abertura dos envelopes nº 02 das Proponentes habilitadas.

## **10. ANÁLISE DA DOCUMENTAÇÃO DE HABILITAÇÃO**

10.1. Não será habilitada a Proponente que deixar de apresentar qualquer documento exigido ou em desacordo com este Edital, exceto no que diz respeito ao subitem 9.2.

10.2. Qualquer documento, que estiver incompleto, com rasura e/ou com borrão e/ou com prazo de validade vencido, será considerado nulo e sem validade para esta licitação.

10.3. Não serão aceitos protocolos em substituição a documentos.

10.4. Será considerada habilitada a Proponente cuja documentação atenda às exigências estabelecidas no Edital.

10.5. Se todas as Proponentes forem inabilitadas, a Comissão de Licitação poderá fixar as Proponentes o prazo de 8 (oito) dias úteis para apresentação de nova documentação, conforme art. 48, parágrafo 3º da Lei Federal nº 8.666/93.

## **11. ABERTURA DO ENVELOPE Nº 02 (PROPOSTA DE PREÇOS)**

11.1. Na data fixada para a reunião de abertura dos Envelopes nº 02 (Proposta de Preços), a Comissão de Licitação devolverá, mediante recibo, à Proponente desqualificada, o respectivo Envelope nº 02, fechado e inviolado. Caso a Proponente inabilitada não se fizer representar neste ato, o Envelope nº 02 será devolvido, através dos meios convencionais, após a homologação da licitação.

11.2. Na data aprazada, a Comissão de Licitação procederá à abertura dos Envelopes nº 02 das Proponentes qualificadas, lendo em voz alta o nome da Proponente, o objeto, o preço por item, o preço global, o prazo de fornecimento, o prazo de pagamento e o prazo de validade de cada proposta, que serão rubricadas pela Comissão de Licitação e pelos representantes das Proponentes presentes que assim o desejarem.

11.3. Ultrapassada a fase de qualificação e abertas as propostas de preços (envelopes nº 02), a Comissão de Licitação não poderá desclassificar as Proponentes por motivos relacionados com a habilitação preliminar e qualificação, salvo em razão de fato ou fatos supervenientes ou conhecidos após a análise dos documentos de habilitação preliminar e qualificação.

11.4. Da reunião de abertura dos Envelopes nº 02 (Proposta de Preços) será lavrada ata circunstanciada que será assinada pela Comissão de Licitação e representantes das empresas Proponentes presentes.

## **12. JULGAMENTO E CLASSIFICAÇÃO DAS PROPOSTAS DE PREÇOS**

12.1. A Comissão de Licitação julgará e classificará as propostas de **MENOR PREÇO GLOBAL** e elaborará um relatório de suas conclusões.

12.2. Não será aceita proposta de preços que ofereça quaisquer vantagens não previstas no Edital ou vantagens baseadas nas ofertas das demais Proponentes.

12.3. A Comissão de Licitação fará a conferência da proposta de preço que contém os preços



unitários e as quantidades. Constatado erro aritmético ou de anotação, serão efetuadas as devidas correções. Para fins de rejeição, comparação e classificação das propostas de preços, prevalecerá o preço global corrigido, quer seja para mais ou para menos.

12.4. Para todos os efeitos será considerado correto e válido o preço unitário indicado pela Proponente na proposta de preços.

12.5. Não será aceito proposta que apresente preços unitários simbólicos, irrisórios ou de valor zero.

12.6. Não será aceita proposta via fax.

12.7. Será desclassificada a proposta de preços cujo preço por item corrigido for superior aos preços máximos estabelecidos no Anexo I e/ou que venha a ser considerada inexecutável pela Comissão de Licitação, quando for razoável concluir que a Proponente não seria capaz de executar o contrato ao preço de sua oferta.

12.8. No caso de haver divergência entre o preço total global e o preço por item grafado em algarismos e o grafado por extenso, prevalecerá o grafado por extenso.

12.9. À Comissão de Licitação é facultado, em casos especiais, propor, mediante parecer fundamentado, a desclassificação de uma ou mais propostas que não atendam aos interesses do licitador.

12.10. Se todas as propostas forem desclassificadas, a Comissão de Licitação poderá fixar as Proponentes o prazo de 08 (oito) dias úteis para a apresentação de outra proposta de preços, conforme art. 48, parágrafo 3º da Lei Federal nº 8.666/93.

12.11. A classificação das propostas de preços se dará por Item e se fará mediante a obtenção do menor preço.

12.12. Ocorrendo empate entre duas ou mais propostas, a Comissão de Licitação procederá ao sorteio, em sessão pública, para se conhecer a ordem de classificação.

12.13. A classificação das propostas será comunicada às Proponentes através dos meios usuais de comunicação (Edital, fax e publicação, no órgão oficial da imprensa do Município).

### **13. PRAZO DE ENTREGA E CONCLUSÃO**

13.1. O prazo para entrega e conclusão do objeto da presente licitação é de até 120 (cento e vinte) dias, contados a partir da data da Ordem de Serviços e da assinatura do Contrato ou documento equivalente.

13.2. A expedição da Ordem de Serviços dar-se-á após a assinatura do contrato entre a Licitante e a Proponente vencedora, conforme programação e solicitação da Secretaria responsável.

### **14. ADJUDICAÇÃO E CONTRATAÇÃO**

14.1. Adjudicado o objeto da presente licitação, o Município de Ribeirão Claro, Estado do Paraná, convocará o adjudicatário para assinar o termo de contrato de fornecimento ou outro instrumento equivalente, dentro do prazo máximo de 05 (cinco) dias úteis, sob pena de decair o direito de contratar, sujeitando-se ainda às penalidades previstas em lei.



14.2. É facultado ao licitador, quando a convocada não assinar o termo de contrato, convocar as Proponentes remanescentes, na ordem de classificação, para fazê-lo em igual prazo e nas mesmas condições propostas pelo primeiro classificado, inclusive quanto aos preços atualizados de conformidade com o ato convocatório, ou solicitar a revogação da presente licitação, independentemente da cominação prevista no Art. 81 da Lei nº 8.666/93.

14.3. A execução dos serviços dar-se-á mediante termo de contrato de fornecimento ou outro instrumento equivalente, a ser firmado entre o licitador e a Proponente vencedora após a devida homologação da licitação.

## 15. REAJUSTE DE PREÇOS

15.1. A presente licitação e posterior contratação não sofrerá reajuste de preços.

## 16. FORMA DE PAGAMENTO

16.1. O preço a pagar será o constante da proposta vencedora.

16.2. O pagamento será feito nas condições estipuladas no instrumento contratual, conforme Cronograma Físico Financeiro, em até 15 (quinze) dias consecutivos após o fechamento das medições dos serviços concluídos, a contar da data do recebimento da respectiva fatura e demais documentos, e o relatório de aprovação emitido pela Secretaria de Obras e Urbanismo, deste município.

16.3. Para o efetivo pagamento, as faturas deverão se fazer acompanhar da guia de recolhimento das contribuições para o FGTS e o INSS, e Certidão Negativa de Débitos Trabalhistas, relativas aos empregados utilizados na obra.

16.4. Para o Município efetuar o primeiro pagamento à empresa vencedora do certame, esta deverá trazer a matrícula CEI do INSS da referida obra que irá executar.

16.5. O faturamento deverá ser apresentado, conforme segue, de modo a padronizar condições e forma de apresentação:

a) Nota fiscal, com descrição do(s) serviço(s) executado(s), número da Licitação e do Contrato, lote, item, e outros, sem rasura e/ou entrelinhas e devidamente certificada pelo contratante;

b) Fatura, com a descrição do(s) serviço(s) executado (s), número da Licitação e do contrato, lote, item e outros.

16.6. Deverá ser especificada na Nota Fiscal a seguinte redação: **Termo de Convênio nº 315/2019 – Instituto das Águas Paraná/Secretaria do Desenvolvimento Sustentável e do Turismo /Estado do Paraná.**

16.7. O proponente vencedor deverá apresentar juntamente com as Notas Fiscais/Faturas, durante o período de fornecimento, à contratante, cópia das Certidões referidas nos itens 6.1.2 letra “g”, “h” e “j”, para atestar seu adimplemento perante os órgãos competentes. Na falta das certidões solicitadas os pagamentos serão bloqueados, sendo liberados somente após a sua apresentação.

16.8. Para efetivação do pagamento final, deverá o licitante também apresentar a competente certidão negativa de débitos junto ao INSS relativo à obra executada, após a certificação da conclusão da obra pela Secretaria Municipal de Obras e Urbanismo, devendo a proponente vencedora apresentar a comprovação de baixa da matrícula perante o INSS e o habite-se.



## **17. RECURSOS**

17.1. É facultado a qualquer Proponente formular reclamações e impugnações no transcurso das sessões públicas de licitação, podendo constar a manifestação em ata.

17.2. Na ata de abertura das propostas, poderão ser registradas observações feitas por parte das Proponentes, que serão ou não levadas em consideração pela Comissão de Licitação para efeito de julgamento.

17.3. Toda Proponente é parte legítima para impugnar a presente Tomada de Preços por irregularidade, de acordo com o que estabelece o Artigo 41, da Lei Federal 8.666/93, da Lei Federal nº 9.648/98 e da Lei Federal nº 9.854/99.

17.4. Cabe à Proponente observar o disposto no Artigo 109, da Lei Federal nº 8.666/93 e suas alterações.

17.5. Os recursos interpostos fora do prazo não serão recebidos, precluindo o direito ao recurso administrativo.

17.6. Não serão considerados os recursos administrativos interpostos via Correio, FAX ou e-mail, quanto à habilitação ou classificação de proponente, devendo os mesmos serem entregues e protocolados na Prefeitura Municipal de Ribeirão Claro, obedecido os prazos legais.

## **18. SANÇÕES**

18.1. Ocorrendo o descumprimento total ou parcial do contrato, o Município de Ribeirão Claro, Estado do Paraná, poderá, garantida a prévia defesa, aplicar à contratada as sanções previstas no Artigo 87, da Lei nº 8.666/93.

18.2. O atraso injustificado na execução do Contrato sujeitará a contratada, sem prejuízo das sanções administrativas estabelecidas no Artigo 87, da Lei nº 8.666/93, à multa moratória, de ofício, equivalente a 0,5% (zero vírgula cinco por cento) sobre o total da parcela inadimplida, por dia útil excedente ao prazo de entrega/disponibilização, limitada a 2% (dois por cento) do valor da parcela inadimplida.

18.3. Além da multa moratória no parágrafo anterior, poderá ser aplicada pela inexecução total ou parcial do ajuste, multa compensatória correspondente a 20% (vinte por cento) do valor global do Contrato, fixada a critério da contratante, em função da gravidade apurada.

18.4. A multa será cobrada pela contratante de acordo com o estabelecido pela legislação pertinente. Caso a contratada não venha a recolher a multa devida, dentro do prazo determinado, a mesma será descontada do valor das parcelas de pagamento vincendas.

18.5. As sanções aqui previstas são independentes entre si, podendo ser aplicadas isoladas ou cumulativamente, sem prejuízo de outras medidas cabíveis.

18.6. Em qualquer hipótese de aplicação de sanções será assegurado à Proponente vencedora o contraditório e ampla defesa.

## **19. FUNDAMENTAÇÃO LEGAL**



19.1. O presente certame licitatório tem por fundamento legal os dispostos na Lei Federal nº 8.666/93 e suas respectivas alterações e o que consta nos autos de seu respectivo processo.

## **20. RESCISÃO**

20.1. O Licitante se reserva o direito de rescindir o contrato de execução de obra, independente de interpelação judicial ou extrajudicial nos casos a seguir mencionados:

20.1.1. Quando a contratada falir ou for dissolvida;

20.1.2. Quando houver inadimplência de cláusulas ou condições contratuais por parte da contratada;

20.1.3. Quando a contratada transferir no todo ou em parte o contrato a quaisquer empresas ou consórcios de empresas sem expressa anuência do contratante;

20.1.4. Quando houver atraso na execução dos serviços, sem justificativa aceita pelo licitador, pelo prazo de 30 (trinta) dias;

20.1.5. E demais hipóteses mencionadas nos Artigos 78; 79 e 80, da Lei Federal nº 8.666/93.

20.2. A rescisão do contrato, quando motivada por qualquer dos subitens anteriormente relacionados implicará a apuração de perdas e danos e a aplicação das demais providências legais cabíveis.

## **21. CONTROLE DE QUALIDADE**

21.1. O Licitante poderá efetuar, a qualquer tempo após a contratação, inspeções para verificar se os serviços atendem às exigências das normas e especificações técnicas.

21.2. A aceitação do(s) serviço(s) inspecionado(s) não isenta a contratada de sua responsabilidade quanto ao cumprimento dos termos de garantia do bem.

## **22. GARANTIA NA CONTRATAÇÃO DA OBRA**

**22.1** - Na assinatura do instrumento de contrato, será exigida a prestação de garantia dos serviços, no valor de 5% (cinco por cento) do valor total contratual, sob pena de decair o direito à contratação, pela seguinte modalidade de garantia na data da contratação:

I - fiança bancária.

**22.2** - A garantia prestada pelo contratado somente será liberada ou restituída após a execução do contrato, e, quando em dinheiro, atualizada monetariamente.

**22.3** - Poderá a contratante utilizar a garantia prestada para cobrir danos materiais causados por inadimplemento ou rescisão unilateral do contrato.

**22.4** - Quando a garantia apresentada, deverá ser mantida atualizada até o recebimento definitivo da obra, independentemente de notificação do Município de Ribeirão Claro, sob pena de rescisão contratual.

**22.5** - A Contratada é responsável pelos danos causados diretamente a Administração ou a terceiros, na forma do art. 70 da Lei 8.666/93, podendo a respectiva garantia ser utilizada para a quitação de eventuais indenizações.





**22.6** - Quando da celebração de aditamentos de contrato, seja de prazo ou valor, a Contratado deverá apresentar renovação da garantia do serviço, em conformidade com o novo prazo ou valor pactuado.

## **23. DISPOSIÇÕES GERAIS**

23.1. É facultado à Comissão de Licitação, em qualquer fase da licitação, promover diligências destinadas a esclarecer a instrução do processo.

23.2. Quando da emissão da Nota de Serviços, deverá vir grafado em seu corpo a referência do número deste Edital, devendo necessariamente conter a descrição dos serviços executados.

23.3. O início dos serviços objeto do presente Edital deverá ocorrer imediatamente após a emissão de Ordem de Serviços, expedido pelo Departamento de Compras, Licitação e Contratos da Prefeitura Municipal de Ribeirão Claro, Estado do Paraná.

23.4. A última medição deverá corresponder ao Recebimento Provisório e será pago totalmente se não existir pendência e multa contra a Proponente vencedora.

23.5. O Recebimento Definitivo será feito após a última medição, condicionado ao atendimento pela Proponente vencedora das pendências registradas no Recebimento Provisório.

23.6. Ao término e entrega dos serviços será efetuada a medição final.

23.7. A Proponente Vencedora obriga-se a executar os serviços dentro do prazo contratual, não podendo alegar desconhecimento do local, bem como dos serviços necessários para a consecução dos seus objetos.

23.8. Todos os encargos decorrentes da execução do Contrato proveniente da presente Licitação, sejam eles sociais, trabalhistas, comerciais, previdenciários, tributários, civis, criminais e outros, serão de inteira e exclusiva responsabilidade da Proponente, ainda que:

a) A inadimplência da Proponente Vencedora, com referência aos encargos trabalhistas, fiscais e comerciais, não transfere ao licitador ou a terceiros a responsabilidade por seu pagamento, conforme Artigo 71, parágrafo 1º, da Lei Federal nº 8.666/93;

b) A Proponente Vencedora é responsável pelos danos causados diretamente ao Licitador ou a terceiros, decorrente de culpa ou dolo na construção.

23.9. A Proponente Vencedora responsabiliza-se pelo cumprimento das prescrições referentes às leis trabalhistas, previdenciárias e de segurança do trabalho, sua e de seus empregados e/ou contratados.

23.10. Todas as despesas decorrentes da execução dos serviços objeto do presente Edital (utensílios, aparelhos, equipamentos de proteção individual, ferramentas, inclusive segurança, salários de empregados e de quaisquer outros) ficarão a cargo da Proponente Vencedora.

23.11. Fica obrigado a Proponente Vencedora a reparar, corrigir, remover, reconstruir ou substituir, às suas expensas, no total ou em partes o objeto da presente licitação, em que se verifiquem vícios, falhas, utilização de materiais impróprios ou de péssima qualidade, incorreções resultantes da execução ou de materiais empregado.

23.12. A gestão e acompanhamento do contrato proveniente da presente licitação e a fiscalização será feita através da Secretaria Municipal de Obras e Urbanismo, não excluindo nem reduzindo a responsabilidade da Proponente por quaisquer irregularidades, ou ainda resultante de



imperfeições, não implicando em corresponsabilidade do Licitante ou de seus agentes prepostos.

23.13. Fica o local da obra à disposição das Proponentes para efetuarem prévia avaliação, ficando quaisquer dúvidas a respeito dos serviços sob orientação da Secretaria Municipal de Turismo e Meio Ambiente de Ribeirão Claro, Estado do Paraná.

23.14. Os serviços poderão ser executados aos sábados e domingos, se assim desejar a Proponente Vencedora.

23.15. Ao Licitante é reservado o direito de ANULAR ou REVOGAR a presente licitação, por infringência à norma legal, por motivo de oportunidade e conveniência administrativa, sem que com isso, caiba às Proponentes o direito à indenização, ressalvado o disposto no parágrafo único do Artigo 59, da Lei nº 8.666/93.

23.16. O licitador poderá declarar a licitação deserta/fracassada, quando nenhuma das propostas de preços satisfizer o objeto e/ou as especificações, bem como quando houver evidências que tenha havido falta de competição e/ou conluio.

23.17. A participação nesta licitação implica a observância dos preceitos legais e regulamentares em vigor, bem como a integral e incondicional aceitação de todos os termos e condições desta Tomada de Preços, sendo responsável pela fidelidade e legitimidade das informações e dos documentos apresentados em qualquer fase da licitação.

23.18. A obra será executada obedecendo às normas estabelecidas pela ABNT e ao que preceitua as Normas Regulamentares - NR, relativas à Segurança e Medicina do Trabalho.

23.19. Para iniciar a obra, fica empresa vencedora responsável pela matrícula da mesma junto ao INSS - Instituto Nacional de Seguridade Social.

23.20. Fica estabelecido que toda e qualquer informação, esclarecimento ou dado fornecidos verbalmente por empregados do Licitante não serão considerados como argumento para impugnações, reclamações, reivindicações por parte da Proponente.

**23.21. OS CASOS OMISSOS DO PRESENTE EDITAL DE TOMADA DE PREÇOS, SERÃO SOLUCIONADOS PELO PRESIDENTE, QUE PODERÁ TAMBÉM DECIDIR SOBRE SITUAÇÕES QUE POSSAM SER ESCLARECIDAS NA SESSÃO E SEREM CLASSIFICADAS COMO EXCESSO DE FORMALISMO, TAIS COMO: ERROS DE DIGITAÇÃO, PROPOSTAS REDIGIDAS EM FORMATO DIFERENTE AO MODELO APRESENTADO, ENVELOPES COM AS INFORMAÇÕES MANUSCRITAS, FALTA DA SOMATÓRIA DE VALORES DA PROPOSTA E DA DESCRIÇÃO DO VALOR TOTAL POR EXTENSO, FALTA DE ASSINATURA EM DECLARAÇÃO PODENDO SER ASSINADA COM TANTO QUE O REPRESENTANTE TENHA PODERES PARA ASSINAR, EXCETO DOCUMENTOS QUE TENHAM QUE SER APRESENTADOS COM FIRMA RECONHECIDA, AUSÊNCIA DA MARCA DO PRODUTO OFERTADO PODENDO O REPRESENTANTE INFORMAR NO MOMENTO DO CERTAME, INFORMAÇÃO DOS PRAZOS EXIGIDOS NO EDITAL, ENTRE OUTROS.**

23.22. Fica eleito o foro de Ribeirão Claro Estado do Paraná, para dirimir as questões que porventura venham a surgir, por força do presente instrumento, renunciando as partes a qualquer outro, por mais privilegiado que seja.

23.23. Integram esta Tomada de Preços os seguintes anexos:

Anexo I - Relação de serviços;

Anexo II - Carta de Credenciamento;

Anexo III - Declaração de Inexistência de Fatos Supervenientes;

Anexo IV - Declaração que não emprega menores, atendo o disposto no inciso V do art. 27 da Lei



**PREFEITURA MUNICIPAL DE RIBEIRÃO CLARO**  
**ESTADO DO PARANÁ**



nº 8.666/93, acrescido pela Lei nº 9.854/99;  
Anexo V - Declaração de Inexistência de Compatibilidade Negocial;  
Anexo VI - Declaração de Autenticidade de Cópias e Assinaturas;  
Anexo VII - Modelo de Proposta de Preços;  
Anexo VIII - Declaração de Inclusão de Despesas;  
Anexo IX - Carta de Apresentação do Responsável Técnico pela Obra;  
Anexo X - Declaração de enquadramento como Microempresa ou Empresa de Pequeno Porte;  
Anexo XI – Termo de Renúncia;  
Anexo XII – Declaração Formal de Dispensa  
Anexo XIII - Minuta de contrato;  
Anexo XIV – Solicitação de Cadastro.

***Mateus Moreton***  
**Presidente da Comissão Permanente de Licitação**



**TOMADA DE PREÇOS Nº 5/2020 (PMRC)**

**ANEXO I**

**RELAÇÃO DE MATERIAIS E SERVIÇOS**

**OBJETO:** a possível contratação de empresa especializada para realizar obras sob regime de Empreitada Global para construção de um Barracão Industrial para Armazenamento da Coleta Seletiva no Município de Ribeirão Claro, oriundos dos termos do Convênio nº 315/2019 – Instituto das Águas Paraná/Secretaria do Desenvolvimento Sustentável e do Turismo/Estado do Paraná.

ITEM	DESCRIÇÃO	APRES	QUANT	VLR UNIT	VLR TOTAL
	SERVIÇOS PRELIMINARES				
1	PLACA DE OBRA EM CHAPA DE AÇO GALVANIZADO	M2	2,4	451,75	1084,20
2	LOCAÇÃO DE CONTAINER PARA ESCRITÓRIO, COM 1 SANITÁRIO	M	4	591,28	2365,12
3	KIT CAVALETE PARA MEDIÇÃO DE ÁGUA - ENTRADA INDIVIDUALIZADA, EM PVC DN 25 (3/4"), PARA 2 MEDIDORES – FORNECIMENTO E INSTALAÇÃO (EXCLUSIVE HIDRÔMETRO). AF_11/2016	UN	1	296,59	296,59
4	ENTRADA PROVISÓRIA DE ENERGIA ELETRICA AEREA TRIFASICA 40A EM POSTE MADEIRA	UN	1	1.791,34	1791,34
	ESTRUTURA				
	ESTRUTURA - BARRACÃO E ESCRITÓRIO DE APOIO				
5	ESTRUTURA DE CONCRETO ARMADO PRÉ-MOLDADO E COBERTURA - BARRACÃO E ESCRITÓRIO DE APOIO - CONFORME PROJETO	Un.	1	108.719,00	108719,00
	ALVENARIA				
	ALVENARIA - BARRACÃO				
6	ALVENARIA DE VEDAÇÃO DE BLOCOS VAZADOS DE CONCRETO DE 14X19X39CM (ESPESSURA 14CM) DE PAREDES COM ÁREA LÍQUIDA MAIOR OU IGUAL A 6M² COM VÃOS E ARGAMASSA DE ASSENTAMENTO COM PREPARO EM BETONEIRA. AF_06/2014	M2	359,12	83,60	30022,43
7	VERGA MOLDADA IN LOCO COM UTILIZAÇÃO DE BLOCOS CANALETA PARA PORTAS COM MAIS DE 1,5 M DE VÃO. AF_03/2016	M	10,1	38,97	393,60
8	VERGA MOLDADA IN LOCO COM UTILIZAÇÃO DE BLOCOS CANALETA PARA PORTAS COM ATÉ 1,5 M DE VÃO. AF_03/2016	M	3	39,88	119,64
9	VERGA MOLDADA IN LOCO COM UTILIZAÇÃO DE BLOCOS CANALETA PARA JANELAS COM MAIS DE 1,5 M DE VÃO. AF_03/2016	M	57,6	38,73	2230,85
10	CONTRAVERGA MOLDADA IN LOCO COM UTILIZAÇÃO DE BLOCOS CANALETA PARA VÃOS DE MAIS DE 1,5 M DE COMPRIMENTO. AF_03/2016	M	57,6	33,39	1923,26
	ALVENARIA - ESCRITÓRIO DE APOIO				
11	ALVENARIA DE VEDAÇÃO DE BLOCOS VAZADOS DE CONCRETO DE 9X19X39CM (ESPESSURA 9CM) DE PAREDES COM ÁREA LÍQUIDA MAIOR OU IGUAL A 6M² COM VÃOS E ARGAMASSA DE ASSENTAMENTO COM PREPARO EM BETONEIRA. AF_06/2014	M2	188,29	65,51	12334,88
12	VERGA MOLDADA IN LOCO COM UTILIZAÇÃO DE BLOCOS CANALETA PARA PORTAS COM ATÉ 1,5 M DE VÃO. AF_03/2016	M	13,5	39,88	538,38
13	VERGA MOLDADA IN LOCO COM UTILIZAÇÃO DE BLOCOS CANALETA PARA JANELAS COM MAIS DE 1,5 M DE VÃO. AF_03/2016	M	3	38,73	116,19



PREFEITURA MUNICIPAL DE RIBEIRÃO CLARO  
ESTADO DO PARANÁ



14	VERGA MOLDADA IN LOCO COM UTILIZAÇÃO DE BLOCOS CANALETA PARA JANELAS COM ATÉ 1,5 M DE VÃO. AF_03/2016	M	9	37,33	335,97
15	CONTRAVERGA MOLDADA IN LOCO COM UTILIZAÇÃO DE BLOCOS CANALETA PARA VÃOS DE MAIS DE 1,5 M DE COMPRIMENTO. AF_03/2016	M	3	33,39	100,17
16	CONTRAVERGA MOLDADA IN LOCO COM UTILIZAÇÃO DE BLOCOS CANALETA PARA VÃOS DE ATÉ 1,5 M DE COMPRIMENTO. AF_03/2016	M	9	34,07	306,63
	PISOS				
	PISO - BARRACÃO				
17	REGULARIZACAO E COMPACTACAO DE SUBLEITO ATE 20 CM DE ESPESSURA	M2	383,76	1,68	644,72
18	EXECUÇÃO DE PASSEIO (CALÇADA) OU PISO DE CONCRETO COM CONCRETO MOLDADO IN LOCO, FEITO EM OBRA, ACABAMENTO CONVENCIONAL, ESPESSURA 6 CM, ARMADO. AF_07/2016	M2	309,36	77,33	23922,81
19	EXECUÇÃO DE PASSEIO (CALÇADA) OU PISO DE CONCRETO COM CONCRETO MOLDADO IN LOCO, USINADO, ACABAMENTO CONVENCIONAL, ESPESSURA 12 CM, ARMADO. AF_07/2016	M2	74,4	99,24	7383,46
	PISO - ESCRITÓRIO DE APOIO				
20	REGULARIZACAO E COMPACTACAO DE SUBLEITO ATE 20 CM DE ESPESSURA	M2	53,62	1,68	90,08
21	LASTRO DE CONCRETO MAGRO, APLICADO EM PISOS OU RADIERS, ESPESSURA DE 5 CM. AF_07/2016	M2	53,62	27,12	1454,17
22	REVESTIMENTO CERÂMICO PARA PISO COM PLACAS TIPO ESMALTADA PADRÃO POPULAR DE DIMENSÕES 35X35 CM APLICADA EM AMBIENTES DE ÁREA MAIOR QUE 10 M2. AF_06/2014	M2	40,41	31,80	1285,04
	REVESTIMENTOS				
	ESCRITÓRIO DE APOIO				
23	CHAPISCO APLICADO EM ALVENARIAS E ESTRUTURAS DE CONCRETO INTERNAS, COM COLHER DE PEDREIRO. ARGAMASSA TRAÇO 1:3 COM PREPARO EM BETONEIRA 400L. AF_06/2014	M2	200,9	4,05	813,65
24	MASSA ÚNICA, PARA RECEBIMENTO DE PINTURA, EM ARGAMASSA TRAÇO 1:2:8, PREPARO MECÂNICO COM BETONEIRA 400L, APLICADA MANUALMENTE EM FACES INTERNAS DE PAREDES, ESPESSURA DE 10MM, COM EXECUÇÃO DE TALISCAS. AF_06/2014	M2	58,28	21,68	1263,51
25	APLICAÇÃO MANUAL DE PINTURA COM TINTA LÁTEX ACRÍLICA EM PAREDES, DUAS DEMÃOS. AF_06/2014	M2	58,28	15,06	877,70
26	EMBOÇO, PARA RECEBIMENTO DE CERÂMICA, EM ARGAMASSA TRAÇO 1:2:8, PREPARO MECÂNICO COM BETONEIRA 400L, APLICADO MANUALMENTE EM FACES INTERNAS DE PAREDES, PARA AMBIENTE COM ÁREA MAIOR QUE 10M2, ESPESSURA DE 10MM, COM EXECUÇÃO DE TALISCAS. AF_06/2014	M2	144,62	15,75	2277,77
27	REVESTIMENTO CERÂMICO PARA PAREDES INTERNAS COM PLACAS TIPO ESMALTADA PADRÃO POPULAR DE DIMENSÕES 20X20 CM, ARGAMASSA TIPO AC I, APLICADAS EM AMBIENTES DE ÁREA MAIOR QUE 5 M2 NA ALTURA INTEIRA DAS PAREDES. AF_06/2014	M2	144,62	40,38	5839,76
	FORRO				
	ESCRITÓRIO DE APOIO				
28	FORRO EM RÉGUAS DE PVC, FRISADO, PARA AMBIENTES RESIDENCIAIS, INCLUSIVE ESTRUTURA DE FIXAÇÃO. AF_05/2017_P	M2	50,55	49,12	2483,02
	ESQUADRIAS				
	BARRACÃO				
29	PORTA DE ACO DE ENROLAR TIPO GRADE, CHAPA 16	M2	37,2	340,52	12667,34





PREFEITURA MUNICIPAL DE RIBEIRÃO CLARO  
ESTADO DO PARANÁ



30	FORNECIMENTO E INSTALAÇÃO DE TELA METÁLICA PARA ABERTURA 100X400CM	UN	12	469,34	5632,08
31	KIT DE PORTA-PRONTA DE MADEIRA EM ACABAMENTO MELAMÍNICO BRANCO, FOLHA PESADA OU SUPERPESADA, 90X210CM, EXCLUSIVE FECHADURA, FIXAÇÃO COM PREENCHIMENTO TOTAL DE ESPUMA EXPANSIVA - FORNECIMENTO E INSTALAÇÃO. AF_12/2019	UN	2	589,72	1179,44
ESCRITÓRIO DE APOIO					
32	KIT DE PORTA-PRONTA DE MADEIRA EM ACABAMENTO MELAMÍNICO BRANCO, FOLHA LEVE OU MÉDIA, 80X210CM, EXCLUSIVE FECHADURA, FIXAÇÃO COM PREENCHIMENTO PARCIAL DE ESPUMA EXPANSIVA - FORNECIMENTO E INSTALAÇÃO. AF_12/2019	UN	4	514,04	2056,16
33	KIT DE PORTA-PRONTA DE MADEIRA EM ACABAMENTO MELAMÍNICO BRANCO, FOLHA LEVE OU MÉDIA, 70X210CM, EXCLUSIVE FECHADURA, FIXAÇÃO COM PREENCHIMENTO PARCIAL DE ESPUMA EXPANSIVA - FORNECIMENTO E INSTALAÇÃO. AF_12/2019	UN	2	509,26	1018,52
34	KIT DE PORTA-PRONTA DE MADEIRA EM ACABAMENTO MELAMÍNICO BRANCO, FOLHA LEVE OU MÉDIA, 60X210CM, EXCLUSIVE FECHADURA, FIXAÇÃO COM PREENCHIMENTO PARCIAL DE ESPUMA EXPANSIVA - FORNECIMENTO E INSTALAÇÃO. AF_12/2019	UN	4	492,52	1970,08
35	KIT DE PORTA-PRONTA DE MADEIRA EM ACABAMENTO MELAMÍNICO BRANCO, FOLHA PESADA OU SUPERPESADA, 90X210CM, EXCLUSIVE FECHADURA, FIXAÇÃO COM PREENCHIMENTO TOTAL DE ESPUMA EXPANSIVA - FORNECIMENTO E INSTALAÇÃO. AF_12/2019	UN	1	589,72	589,72
36	FORNECIMENTO E INSTALAÇÃO DE JANELA BASCULANTE 80X60CM	UN	3	291,98	875,94
37	FORNECIMENTO E INSTALAÇÃO DE JANELA BASCULANTE 100X100CM	UN	3	430,94	1292,82
38	FORNECIMENTO E INSTALAÇÃO DE JANELA DE CORRER EM ALUMINIO, 100 X 200 CM, 4 FLS, BANDEIRA COM BASCULA	UN	1	760,07	760,07
INSTALAÇÕES HIDROSANITÁRIAS					
39	TE, PVC, SOLDÁVEL, DN 20MM, INSTALADO EM RAMAL OU SUB-RAMAL DE ÁGUA - FORNECIMENTO E INSTALAÇÃO. AF_12/2014	UN	2	11,48	22,96
40	ADAPTADOR CURTO COM BOLSA E ROSCA PARA REGISTRO, PVC, SOLDÁVEL, DN 32MM X 1", INSTALADO EM RAMAL OU SUB-RAMAL DE ÁGUA - FORNECIMENTO E INSTALAÇÃO. AF_12/2014	UN	4	9,58	38,32
41	ADAPTADOR COM FLANGE E ANEL DE VEDAÇÃO, PVC, SOLDÁVEL, DN 20 MM X 1/2 , INSTALADO EM RESERVAÇÃO DE ÁGUA DE EDIFICAÇÃO QUE POSSUA RESERVATÓRIO DE FIBRA/FIBROCIMENTO FORNECIMENTO E INSTALAÇÃO. AF_06/2016	UN	1	18,32	18,32
42	ADAPTADOR COM FLANGE E ANEL DE VEDAÇÃO, PVC, SOLDÁVEL, DN 25 MM X 3/4 , INSTALADO EM RESERVAÇÃO DE ÁGUA DE EDIFICAÇÃO QUE POSSUA RESERVATÓRIO DE FIBRA/FIBROCIMENTO FORNECIMENTO E INSTALAÇÃO. AF_06/2016	UN	1	19,71	19,71
43	ADAPTADOR COM FLANGE E ANEL DE VEDAÇÃO, PVC, SOLDÁVEL, DN 32 MM X 1 , INSTALADO EM RESERVAÇÃO DE ÁGUA DE EDIFICAÇÃO QUE POSSUA RESERVATÓRIO DE FIBRA/FIBROCIMENTO FORNECIMENTO E INSTALAÇÃO. AF_06/2016	UN	3	22,88	68,64
44	ADAPTADOR COM FLANGES LIVRES, PVC, SOLDÁVEL, DN 25 MM X 3/4 , INSTALADO EM RESERVAÇÃO DE ÁGUA DE EDIFICAÇÃO QUE POSSUA RESERVATÓRIO DE FIBRA/FIBROCIMENTO FORNECIMENTO E INSTALAÇÃO. AF_06/2016	UN	1	26,18	26,18



PREFEITURA MUNICIPAL DE RIBEIRÃO CLARO  
ESTADO DO PARANÁ



45	ADAPTADOR COM FLANGES LIVRES, PVC, SOLDÁVEL, DN 32 MM X 1 , INSTALADO EM RESERVAÇÃO DE ÁGUA DE EDIFICAÇÃO QUE POSSUA RESERVATÓRIO DE FIBRA/FIBROCIMENTO FORNECIMENTO E INSTALAÇÃO. AF_06/2016	UN	4	32,49	129,96
46	ADAPTADOR COM FLANGES LIVRES, PVC, SOLDÁVEL LONGO, DN 25 MM X 3/4 , INSTALADO EM RESERVAÇÃO DE ÁGUA DE EDIFICAÇÃO QUE POSSUA RESERVATÓRIO DE FIBRA/FIBROCIMENTO FORNECIMENTO E INSTALAÇÃO. AF_06/2016	UN	12	31,00	372,00
47	ADAPTADOR COM FLANGES LIVRES, PVC, SOLDÁVEL LONGO, DN 50 MM X 1 1/2 , INSTALADO EM RESERVAÇÃO DE ÁGUA DE EDIFICAÇÃO QUE POSSUA RESERVATÓRIO DE FIBRA/FIBROCIMENTO FORNECIMENTO E INSTALAÇÃO. AF_06/2016	UN	1	56,10	56,10
48	ADAPTADOR COM FLANGES LIVRES, PVC, SOLDÁVEL LONGO, DN 60 MM X 2 , INSTALADO EM RESERVAÇÃO DE ÁGUA DE EDIFICAÇÃO QUE POSSUA RESERVATÓRIO DE FIBRA/FIBROCIMENTO FORNECIMENTO E INSTALAÇÃO. AF_06/2016	UN	1	78,61	78,61
49	CAIXA D'ÁGUA EM POLIETILENO, 1000 LITROS, COM ACESSÓRIOS	UN	2	988,63	1977,26
50	CAIXA DE GORDURA SIMPLES, CIRCULAR, EM CONCRETO PRÉ-MOLDADO, DIÂMETRO INTERNO = 0,4 M, ALTURA INTERNA = 0,4 M. AF_05/2018	UN	3	73,79	221,37
51	CAIXA SIFONADA, PVC, DN 100 X 100 X 50 MM, FORNECIDA E INSTALADA EM RAMAIS DE ENCAMINHAMENTO DE ÁGUA PLUVIAL. AF_12/2014	UN	2	27,21	54,42
52	JOELHO 90 GRAUS, PVC, SERIE R, ÁGUA PLUVIAL, DN 100 MM, JUNTA ELÁSTICA, FORNECIDO E INSTALADO EM RAMAL DE ENCAMINHAMENTO. AF_12/2014	UN	5	36,37	181,85
53	JOELHO 90 GRAUS, PVC, SOLDÁVEL, DN 25MM, INSTALADO EM RAMAL OU SUB-RAMAL DE ÁGUA - FORNECIMENTO E INSTALAÇÃO. AF_12/2014	UN	35	9,86	345,10
54	JOELHO 90 GRAUS, PVC, SOLDÁVEL, DN 32MM, INSTALADO EM RAMAL OU SUB-RAMAL DE ÁGUA - FORNECIMENTO E INSTALAÇÃO. AF_12/2014	UN	5	13,17	65,85
55	JOELHO 90 GRAUS, PVC, SOLDÁVEL, DN 40MM, INSTALADO EM PRUMADA DE ÁGUA - FORNECIMENTO E INSTALAÇÃO. AF_12/2014	UN	1	11,51	11,51
56	JOELHO 90 GRAUS, PVC, SOLDÁVEL, DN 50MM, INSTALADO EM PRUMADA DE ÁGUA - FORNECIMENTO E INSTALAÇÃO. AF_12/2014	UN	15	13,88	208,20
57	JOELHO 90 GRAUS, PVC, SOLDÁVEL, DN 60MM, INSTALADO EM PRUMADA DE ÁGUA - FORNECIMENTO E INSTALAÇÃO. AF_12/2014	UN	3	33,75	101,25
58	JOELHO 90 GRAUS, PVC, SERIE NORMAL, ESGOTO PREDIAL, DN 100 MM, JUNTA ELÁSTICA, FORNECIDO E INSTALADO EM RAMAL DE DESCARGA OU RAMAL DE ESGOTO SANITÁRIO. AF_12/2014	UN	10	24,04	240,40
59	JOELHO DE TRANSIÇÃO, 90 GRAUS, CPVC, SOLDÁVEL, DN 22MM X 3/4", INSTALADO EM RAMAL OU SUB-RAMAL DE ÁGUA - FORNECIMENTO E INSTALAÇÃO. AF_12/2014	UN	9	20,56	185,04
60	JOELHO 45 GRAUS, PVC, SERIE NORMAL, ESGOTO PREDIAL, DN 50 MM, JUNTA ELÁSTICA, FORNECIDO E INSTALADO EM RAMAL DE DESCARGA OU RAMAL DE ESGOTO SANITÁRIO. AF_12/2014	UN	1	11,56	11,56
61	JOELHO 45 GRAUS, PVC, SERIE NORMAL, ESGOTO PREDIAL, DN 75 MM, JUNTA ELÁSTICA, FORNECIDO E INSTALADO EM RAMAL DE DESCARGA OU RAMAL DE ESGOTO SANITÁRIO. AF_12/2014	UN	1	19,12	19,12
62	JOELHO 90 GRAUS, PVC, SERIE NORMAL, ESGOTO PREDIAL, DN 50 MM, JUNTA ELÁSTICA, FORNECIDO E INSTALADO EM RAMAL DE DESCARGA OU RAMAL DE ESGOTO SANITÁRIO. AF_12/2014	UN	2	11,07	22,14



PREFEITURA MUNICIPAL DE RIBEIRÃO CLARO  
ESTADO DO PARANÁ



63	JOELHO 45 GRAUS, PVC, SERIE R, ÁGUA PLUVIAL, DN 40 MM, JUNTA SOLDÁVEL, FORNECIDO E INSTALADO EM RAMAL DE ENCAMINHAMENTO. AF_12/2014	UN	2	8,05	16,10
64	JOELHO 45 GRAUS, PVC, SERIE R, ÁGUA PLUVIAL, DN 50 MM, JUNTA ELÁSTICA, FORNECIDO E INSTALADO EM RAMAL DE ENCAMINHAMENTO. AF_12/2014	UN	3	11,08	33,24
65	JUNÇÃO SIMPLES, PVC, SERIE R, ÁGUA PLUVIAL, DN 100 X 75 MM, JUNTA ELÁSTICA, FORNECIDO E INSTALADO EM RAMAL DE ENCAMINHAMENTO. AF_12/2014	UN	1	61,42	61,42
66	JUNÇÃO SIMPLES, PVC, SERIE NORMAL, ESGOTO PREDIAL, DN 100 X 100 MM, JUNTA ELÁSTICA, FORNECIDO E INSTALADO EM SUBCOLETOR AÉREO DE ESGOTO SANITÁRIO. AF_12/2014	UN	2	42,42	84,84
67	JOELHO 45 GRAUS, PVC, SERIE NORMAL, ESGOTO PREDIAL, DN 100 MM, JUNTA ELÁSTICA, FORNECIDO E INSTALADO EM SUBCOLETOR AÉREO DE ESGOTO SANITÁRIO. AF_12/2014	UN	5	23,46	117,30
68	LUVA DE REDUÇÃO, PVC, SOLDÁVEL, DN 32MM X 25MM, INSTALADO EM PRUMADA DE ÁGUA - FORNECIMENTO E INSTALAÇÃO. AF_12/2014	UN	2	6,67	13,34
69	LUVA SIMPLES, PVC, SERIE NORMAL, ESGOTO PREDIAL, DN 100 MM, JUNTA ELÁSTICA, FORNECIDO E INSTALADO EM PRUMADA DE ESGOTO SANITÁRIO OU VENTILAÇÃO. AF_12/2014	UN	22	13,31	292,82
70	LUVA, PVC, SOLDÁVEL, DN 25MM, INSTALADO EM RAMAL OU SUB-RAMAL DE ÁGUA - FORNECIMENTO E INSTALAÇÃO. AF_12/2014	UN	14	7,22	101,08
71	LUVA, PVC, SOLDÁVEL, DN 32MM, INSTALADO EM RAMAL OU SUB-RAMAL DE ÁGUA - FORNECIMENTO E INSTALAÇÃO. AF_12/2014	UN	1	9,68	9,68
72	LUVA, PVC, SOLDÁVEL, DN 40MM, INSTALADO EM PRUMADA DE ÁGUA - FORNECIMENTO E INSTALAÇÃO. AF_12/2014	UN	1	8,68	8,68
73	TUBO PVC, SÉRIE R, ÁGUA PLUVIAL, DN 75 MM, FORNECIDO E INSTALADO EM CONDUTORES VERTICAIS DE ÁGUAS PLUVIAIS. AF_12/2014	M	13	21,47	279,11
74	LUVA SIMPLES, PVC, SERIE R, ÁGUA PLUVIAL, DN 100 MM, JUNTA ELÁSTICA, FORNECIDO E INSTALADO EM RAMAL DE ENCAMINHAMENTO. AF_12/2014	UN	7	20,65	144,55
75	LUVA SIMPLES, PVC, SERIE R, ÁGUA PLUVIAL, DN 50 MM, JUNTA ELÁSTICA, FORNECIDO E INSTALADO EM RAMAL DE ENCAMINHAMENTO. AF_12/2014	UN	3	11,08	33,24
76	LUVA SIMPLES, PVC, SERIE R, ÁGUA PLUVIAL, DN 75 MM, JUNTA ELÁSTICA, FORNECIDO E INSTALADO EM RAMAL DE ENCAMINHAMENTO. AF_12/2014	UN	2	16,61	33,22
77	LUVA COM BUCHA DE LATÃO, PVC, SOLDÁVEL, DN 25MM X 3/4", INSTALADO EM PRUMADA DE ÁGUA - FORNECIMENTO E INSTALAÇÃO. AF_12/2014	UN	2	9,60	19,20
78	RALO SIFONADO, PVC, DN 100 X 40 MM, JUNTA SOLDÁVEL, FORNECIDO E INSTALADO EM RAMAIS DE ENCAMINHAMENTO DE ÁGUA PLUVIAL. AF_12/2014	UN	4	10,69	42,76
79	TÊ DE REDUÇÃO, PVC, SOLDÁVEL, DN 75 MM X 50 MM, INSTALADO EM RESERVAÇÃO DE ÁGUA DE EDIFICAÇÃO QUE POSSUA RESERVATÓRIO DE FIBRA/FIBROCIMENTO FORNECIMENTO E INSTALAÇÃO. AF_06/2016	UN	1	76,46	76,46
80	TÊ DE REDUÇÃO, PVC, SOLDÁVEL, DN 110 MM X 60 MM, INSTALADO EM RESERVAÇÃO DE ÁGUA DE EDIFICAÇÃO QUE POSSUA RESERVATÓRIO DE FIBRA/FIBROCIMENTO FORNECIMENTO E INSTALAÇÃO. AF_06/2016	UN	1	201,17	201,17



PREFEITURA MUNICIPAL DE RIBEIRÃO CLARO  
ESTADO DO PARANÁ



81	TÊ DE REDUÇÃO, PVC, SOLDÁVEL, DN 85 MM X 60 MM, INSTALADO EM RESERVAÇÃO DE ÁGUA DE EDIFICAÇÃO QUE POSSUA RESERVATÓRIO DE FIBRA/FIBROCIMENTO FORNECIMENTO E INSTALAÇÃO. AF_06/2016	UN	3	125,65	376,95
82	REGISTRO DE ESFERA, PVC, ROSCÁVEL, 3/4", FORNECIDO E INSTALADO EM RAMAL DE ÁGUA. AF_03/2015	UN	2	30,01	60,02
83	REGISTRO DE GAVETA BRUTO, LATÃO, ROSCÁVEL, 1", INSTALADO EM RESERVAÇÃO DE ÁGUA DE EDIFICAÇÃO QUE POSSUA RESERVATÓRIO DE FIBRA/FIBROCIMENTO - FORNECIMENTO E INSTALAÇÃO. AF_06/2016	UN	2	86,66	173,32
84	REGISTRO DE GAVETA BRUTO, LATÃO, ROSCÁVEL, 3/4", INSTALADO EM RESERVAÇÃO DE ÁGUA DE EDIFICAÇÃO QUE POSSUA RESERVATÓRIO DE FIBRA/FIBROCIMENTO - FORNECIMENTO E INSTALAÇÃO. AF_06/2016	UN	1	70,41	70,41
85	REGISTRO DE GAVETA BRUTO, LATÃO, ROSCÁVEL, 3/4", COM ACABAMENTO E CANOPLA CROMADOS. FORNECIDO E INSTALADO EM RAMAL DE ÁGUA. AF_12/2014	UN	5	84,31	421,55
86	TÊ DE REDUÇÃO, PVC, SOLDÁVEL, DN 32MM X 25MM, INSTALADO EM RAMAL OU SUB-RAMAL DE ÁGUA - FORNECIMENTO E INSTALAÇÃO. AF_12/2014	UN	3	20,91	62,73
87	TÊ DE REDUÇÃO, PVC, SOLDÁVEL, DN 25MM X 20MM, INSTALADO EM RAMAL OU SUB-RAMAL DE ÁGUA - FORNECIMENTO E INSTALAÇÃO. AF_12/2014	UN	4	15,56	62,24
88	TÊ, PVC, SERIE R, ÁGUA PLUVIAL, DN 100 X 75 MM, JUNTA ELÁSTICA, FORNECIDO E INSTALADO EM CONDUTORES VERTICAIS DE ÁGUAS PLUVIAIS. AF_12/2014	UN	3	51,67	155,01
89	TE, PVC, SOLDÁVEL, DN 25MM, INSTALADO EM RAMAL OU SUB-RAMAL DE ÁGUA - FORNECIMENTO E INSTALAÇÃO. AF_12/2014	UN	6	13,64	81,84
90	TE, PVC, SOLDÁVEL, DN 32MM, INSTALADO EM RAMAL OU SUB-RAMAL DE ÁGUA - FORNECIMENTO E INSTALAÇÃO. AF_12/2014	UN	3	19,01	57,03
91	TE, PVC, SOLDÁVEL, DN 50MM, INSTALADO EM PRUMADA DE ÁGUA - FORNECIMENTO E INSTALAÇÃO. AF_12/2014	UN	2	21,40	42,80
92	TORNEIRA CROMADA 1/2" OU 3/4" PARA TANQUE, PADRÃO POPULAR - FORNECIMENTO E INSTALAÇÃO. AF_01/2020	UN	4	22,22	88,88
93	TUBO PVC, SÉRIE R, ÁGUA PLUVIAL, DN 100 MM, FORNECIDO E INSTALADO EM CONDUTORES VERTICAIS DE ÁGUAS PLUVIAIS. AF_12/2014	M	126	36,85	4643,10
94	TUBO PVC, SÉRIE R, ÁGUA PLUVIAL, DN 40 MM, FORNECIDO E INSTALADO EM RAMAL DE ENCAMINHAMENTO. AF_12/2014	M	4	19,43	77,72
95	TUBO PVC, SÉRIE R, ÁGUA PLUVIAL, DN 50 MM, FORNECIDO E INSTALADO EM RAMAL DE ENCAMINHAMENTO. AF_12/2014	M	50	26,59	1329,50
96	TUBO PVC, SÉRIE R, ÁGUA PLUVIAL, DN 75 MM, FORNECIDO E INSTALADO EM RAMAL DE ENCAMINHAMENTO. AF_12/2014	M	1	39,86	39,86
97	TUBO, PVC, SOLDÁVEL, DN 25MM, INSTALADO EM RAMAL DE DISTRIBUIÇÃO DE ÁGUA - FORNECIMENTO E INSTALAÇÃO. AF_12/2014	M	144	9,88	1422,72
98	TUBO, PVC, SOLDÁVEL, DN 32MM, INSTALADO EM PRUMADA DE ÁGUA - FORNECIMENTO E INSTALAÇÃO. AF_12/2014	M	33	9,47	312,51
99	TUBO, PVC, SOLDÁVEL, DN 50MM, INSTALADO EM PRUMADA DE ÁGUA - FORNECIMENTO E INSTALAÇÃO. AF_12/2014	M	8	15,60	124,80
100	TUBO, PVC, SOLDÁVEL, DN 60MM, INSTALADO EM PRUMADA DE ÁGUA - FORNECIMENTO E INSTALAÇÃO. AF_12/2014	M	12	25,52	306,24
INSTALAÇÕES ELÉTRICAS					



PREFEITURA MUNICIPAL DE RIBEIRÃO CLARO  
ESTADO DO PARANÁ



101	BASE METÁLICA PARA MASTRO 1 ½ PARA SPDA - FORNECIMENTO E INSTALAÇÃO. AF_12/2017	UN	1	130,79	130,79
102	CABO DE COBRE FLEXÍVEL ISOLADO, 35 MM², ANTI-CHAMA 450/750 V, PARA DISTRIBUIÇÃO - FORNECIMENTO E INSTALAÇÃO. AF_12/2015	M	60	24,45	1467,00
103	CABO DE COBRE FLEXÍVEL ISOLADO, 50 MM², ANTI-CHAMA 450/750 V, PARA DISTRIBUIÇÃO - FORNECIMENTO E INSTALAÇÃO. AF_12/2015	M	160	34,75	5560,00
104	CABO DE COBRE FLEXÍVEL ISOLADO, 10 MM², ANTI-CHAMA 0,6/1,0 KV, PARA CIRCUITOS TERMINAIS - FORNECIMENTO E INSTALAÇÃO. AF_12/2015	M	100	11,95	1195,00
105	CABO DE COBRE FLEXÍVEL ISOLADO, 35 MM², ANTI-CHAMA 0,6/1,0 KV, PARA DISTRIBUIÇÃO - FORNECIMENTO E INSTALAÇÃO. AF_12/2015	M	300	25,12	7536,00
106	CAIXA RETANGULAR 4" X 2" MÉDIA (1,30 M DO PISO), PVC, INSTALADA EM PAREDE - FORNECIMENTO E INSTALAÇÃO. AF_12/2015	UN	40	16,54	661,60
107	CAIXA OCTOGONAL 4" X 4", METÁLICA, INSTALADA EM LAJE - FORNECIMENTO E INSTALAÇÃO. AF_12/2015	UN	16	10,64	170,24
108	CHUVEIRO ELÉTRICO COMUM CORPO PLÁSTICO, TIPO DUCHA - FORNECIMENTO E INSTALAÇÃO. AF_01/2020	UN	2	92,23	184,46
109	CONDULETE DE ALUMÍNIO, TIPO C, PARA ELETRODUTO DE AÇO GALVANIZADO DN 20 MM (3/4"), APARENTE - FORNECIMENTO E INSTALAÇÃO. AF_11/2016_P	UN	22	31,36	689,92
110	DISJUNTOR BIPOLAR TIPO DIN, CORRENTE NOMINAL DE 32A - FORNECIMENTO E INSTALAÇÃO. AF_04/2016	UN	16	76,01	1216,16
111	DISJUNTOR MONOPOLAR TIPO DIN, CORRENTE NOMINAL DE 32A - FORNECIMENTO E INSTALAÇÃO. AF_04/2016	UN	14	17,18	240,52
112	DISJUNTOR TRIPOLAR TIPO DIN, CORRENTE NOMINAL DE 50A - FORNECIMENTO E INSTALAÇÃO. AF_04/2016	UN	11	113,66	1250,26
113	DISJUNTOR TERMOMAGNETICO TRIPOLAR PADRAO NEMA (AMERICANO) 60 A 100A 240V, FORNECIMENTO E INSTALACAO	UN	2	158,74	317,48
114	ELETRODUTO RÍGIDO ROSCÁVEL, PVC, DN 32 MM (1"), PARA CIRCUITOS TERMINAIS, INSTALADO EM FORRO - FORNECIMENTO E INSTALAÇÃO. AF_12/2015	M	40	14,53	581,20
115	ELETRODUTO RÍGIDO ROSCÁVEL, PVC, DN 25 MM (3/4"), PARA CIRCUITOS TERMINAIS, INSTALADO EM FORRO - FORNECIMENTO E INSTALAÇÃO. AF_12/2015	M	60	11,17	670,20
116	ELETRODUTO RÍGIDO SOLDÁVEL, PVC, DN 32 MM (1"), APARENTE, INSTALADO EM PAREDE - FORNECIMENTO E INSTALAÇÃO. AF_11/2016_P	M	20	11,53	230,60
117	ELETRODUTO RÍGIDO SOLDÁVEL, PVC, DN 25 MM (3/4"), APARENTE, INSTALADO EM PAREDE - FORNECIMENTO E INSTALAÇÃO. AF_11/2016_P	M	195	9,70	1891,50
118	DUTO ESPIRAL FLEXIVEL SINGELO PEAD D=50MM(2") REVESTIDO COM PVC COM FIO GUIA DE ACO GALVANIZADO, LANCADO DIRETO NO SOLO, INCL CONEXOES	M	20	34,17	683,40
119	DUTO ESPIRAL FLEXIVEL SINGELO PEAD D=75MM(3") REVESTIDO COM PVC COM FIO GUIA DE ACO GALVANIZADO, LANCADO DIRETO NO SOLO, INCL CONEXOES	M	50	53,39	2669,50
120	CABO DE COBRE FLEXÍVEL ISOLADO, 2,5 MM², ANTI-CHAMA 450/750 V, PARA CIRCUITOS TERMINAIS - FORNECIMENTO E INSTALAÇÃO. AF_12/2015	M	1900	3,31	6289,00
121	CABO DE COBRE FLEXÍVEL ISOLADO, 6 MM², ANTI-CHAMA 450/750 V, PARA CIRCUITOS TERMINAIS - FORNECIMENTO E INSTALAÇÃO. AF_12/2015	M	50	7,01	350,50





PREFEITURA MUNICIPAL DE RIBEIRÃO CLARO  
ESTADO DO PARANÁ



122	CABO TELEFÔNICO CCI-50 2 PARES, SEM BLINDAGEM, INSTALADO EM DISTRIBUIÇÃO DE EDIFICAÇÃO RESIDENCIAL - FORNECIMENTO E INSTALAÇÃO. AF_11/2019	M	50	8,93	446,50
123	HASTE DE ATERRAMENTO 5/8 PARA SPDA - FORNECIMENTO E INSTALAÇÃO. AF_12/2017	UN	6	56,49	338,94
124	INTERRUPTOR SIMPLES (1 MÓDULO) COM 1 TOMADA DE EMBUTIR 2P+T 10 A, INCLUINDO SUPORTE E PLACA - FORNECIMENTO E INSTALAÇÃO. AF_12/2015	UN	6	53,33	319,98
125	INTERRUPTOR SIMPLES (1 MÓDULO), 10A/250V, SEM SUPORTE E SEM PLACA - FORNECIMENTO E INSTALAÇÃO. AF_12/2015	UN	2	20,84	41,68
126	LUMINÁRIA ARANDELA TIPO MEIA LUA, DE SOBREPOR, COM 1 LÂMPADA FLUORESCENTE DE 15 W, SEM REATOR - FORNECIMENTO E INSTALAÇÃO. AF_02/2020	UN	5	72,67	363,35
127	LUMINÁRIA TIPO CALHA, DE SOBREPOR, COM 2 LÂMPADAS TUBULARES FLUORESCENTES DE 36 W, COM REATOR DE PARTIDA RÁPIDA - FORNECIMENTO E INSTALAÇÃO. AF_02/2020	UN	6	234,25	1405,50
128	LUMINÁRIA TIPO PLAFON, DE SOBREPOR, COM 1 LÂMPADA LED DE 12/13 W, SEM REATOR - FORNECIMENTO E INSTALAÇÃO. AF_02/2020	UN	10	123,01	1230,10
129	MASTRO 1 ½ PARA SPDA - FORNECIMENTO E INSTALAÇÃO. AF_12/2017	UN	1	164,62	164,62
130	CAPTOR TIPO FRANKLIN PARA SPDA - FORNECIMENTO E INSTALAÇÃO. AF_12/2017	UN	1	108,72	108,72
131	PERFILADO DE SEÇÃO 38X76 MM PARA SUPORTE DE MAIS DE 3 TUBOS HORIZONTAIS. AF_05/2015	M	63	16,66	1049,58
132	PERFILADO DE SEÇÃO 38X38 MM PARA SUPORTE DE ATÉ 3 TUBOS VERTICAIS. AF_05/2015	M	66	3,66	241,56
133	POSTE DE AÇO CONICO CONTÍNUO CURVO DUPLO, ENGASTADO, H=9M, INCLUSIVE LUMINÁRIAS, SEM LÂMPADAS - FORNECIMENTO E INSTALACAO. AF_11/2019	UN	1	1.516,15	1516,15
134	REFLETOR EM ALUMÍNIO, DE SUPORTE E ALÇA, COM LÂMPADA VAPOR DE MERCÚRIO DE 250 W, COM REATOR ALTO FATOR DE POTÊNCIA - FORNECIMENTO E INSTALAÇÃO. AF_02/2020	UN	16	307,54	4920,64
135	QUADRO DE DISTRIBUICAO DE ENERGIA DE EMBUTIR, EM CHAPA METALICA, PARA 40 DISJUNTORES TERMOMAGNETICOS MONOPOLARES, COM BARRAMENTO TRIFASICO E NEUTRO, FORNECIMENTO E INSTALACAO	UN	1	848,31	848,31
136	QUADRO DE DISTRIBUICAO DE ENERGIA DE EMBUTIR, EM CHAPA METALICA, PARA 24 DISJUNTORES TERMOMAGNETICOS MONOPOLARES, COM BARRAMENTO TRIFASICO E NEUTRO, FORNECIMENTO E INSTALACAO	UN	1	533,83	533,83
137	RELE FOTOELETRICO P/ COMANDO DE ILUMINACAO EXTERNA 220V/1000W - FORNECIMENTO E INSTALACAO	UN	2	40,02	80,04
138	TOMADA 3P+T 30A/440V SEM PLACA - FORNECIMENTO E INSTALACAO	UN	5	76,92	384,60
139	TOMADA PARA TELEFONE RJ11 - FORNECIMENTO E INSTALAÇÃO. AF_11/2019	UN	2	33,88	67,76
140	TOMADA MÉDIA DE EMBUTIR (1 MÓDULO), 2P+T 20 A, INCLUINDO SUPORTE E PLACA - FORNECIMENTO E INSTALAÇÃO. AF_12/2015	UN	47	38,54	1811,38
141	CAIXA DE AREIA 40X40X40CM EM ALVENARIA - EXECUÇÃO	UN	6	111,26	667,56
<b>TOTAL</b>					<b>30.5535,55</b>



**PREFEITURA MUNICIPAL DE RIBEIRÃO CLARO**  
**ESTADO DO PARANÁ**



**PREFEITURA MUNICIPAL DE RIBEIRÃO CLARO**  
**ESTADO DO PARANÁ**



**SECRETARIA MUNICIPAL DE TURISMO E MEIO AMBIENTE**  
**RUA CEL. EMILIO GOMES Nº 731 - CENTRO**  
**RIBEIRÃO CLARO - PR**

**TERMO DE REFERÊNCIA**

**1 – DO OBJETO**

1.1. O objeto consiste na possível **contratação de empresa especializada para realizar obras sob regime de Empreitada Global para construção de um Barracão Industrial para Armazenamento da Coleta Seletiva no Município de Ribeirão Claro, oriundos dos termos do Convênio nº 315/2019 – Instituto das Águas Paraná/Secretaria do Desenvolvimento Sustentável e do Turismo/Estado do Paraná, ao valor total de R\$ 305.535,55 (trezentos e cinco mil, quinhentos e trinta e cinco reais e cinquenta e cinco centavos).**

**1.2. 2 – ITENS E QUANTITATIVOS A SEREM ADQUIRIDOS**

2.1. Deverá à empresa contratada apresentar juntamente da proposta a relação detalhada dos itens: ANEXO

2.2. Memorial Descritivo da Obra: ANEXO

**3 – CONDIÇÕES DE ENTREGA E/OU FORNECIMENTO**

3.1. O transporte e entrega dos serviços, objetos deste Termo será de responsabilidade da contratada, a qual terá o prazo de 120 (cento e vinte) dias uteis para entrega do objeto a partir da data do contrato e Autorização de entrega/ordem de serviços.

**4 – DAS OBRIGAÇÕES DA CONTRATANTE**

4.1. A contratante proporcionará todas as facilidades para a contratada executar o fornecimento do objeto do presente Termo de Referência.

4.2. Promover o acompanhamento e a fiscalização da execução do objeto do presente Termo de Referência, sob aspecto quantitativo e qualitativo, anotando em registro próprio as falhas detectadas.

4.3. Comunicar prontamente à contratada qualquer anormalidade na execução do objeto, podendo recusar recebimento, caso não esteja de acordo com as especificações e condições estabelecidas no presente Termo de Referência.

*Daiane*



## PREFEITURA MUNICIPAL DE RIBEIRÃO CLARO ESTADO DO PARANÁ



## PREFEITURA MUNICIPAL DE RIBEIRÃO CLARO ESTADO DO PARANÁ



4.4. Fornecer à contratada todo tipo de informação interna essencial à realização dos fornecimentos e dos serviços, mediante solicitação formalizada.

4.5. Efetuar o pagamento à contratada no prazo de 15 (quinze) dias consecutivos a partir da data de recebimento constante na Nota Fiscal.

### 5 – DAS OBRIGAÇÕES DA CONTRATADA

5.1. Executar os serviços de acordo com as especificações e condições estabelecidas neste Termo de Referência.

5.2. Cumprir todas as orientações da contratante, para fiel desempenho das atividades específicas.

5.3. Prestar todos os esclarecimentos solicitados pela contratante.

5.4. Todos os itens deverão, necessariamente, estar certificados.

5.5. Reparar, corrigir, remover, substituir, desfazer ou refazer, prioritária e exclusivamente à sua custa e risco, num prazo máximo de 03 (três) dias contados da notificação que lhe for entregue oficialmente, quaisquer vícios, defeitos, incorreções, erros, falhas e imperfeições nos materiais, decorrente de culpa ou dolo da empresa fornecedora e dentro das especificações do fabricante;

5.6. Fornecer garantia mínima dos serviços de no mínimo 12 (doze) meses de acordo com as normas estabelecidas no Código de Defesa do Consumidor.

5.7. Certificar junto aos órgãos oficiais quanto às alterações.

5.8. Realizar o recolhimento do Imposto Sobre Serviços (ISS), ou (ICMS), ao Município de Ribeirão Claro.

5.9. A Empresa de Engenharia deverá possuir e manter Responsável Técnico de Nível Superior, com atribuições que lhe permitam responder tecnicamente por todas as atividades e serviços solicitados, comprovada expressamente mediante Certidão do CREA-PR.

5.10. Recolher a Anotação de Responsabilidade Técnica sobre a totalidade dos Serviços Executados, apresentando a cópia da Respectiva ART junto com a entrega do serviço solicitado.

### 6 – DAS CONDIÇÕES DE RECEBIMENTO E PAGAMENTO

#### 6.1. Do Recebimento

6.1.1. O objeto deste Termo de Referência será dado como recebido de acordo com o Inciso II do artigo 73 da Lei 8.666/93. *Daviane*





**PREFEITURA MUNICIPAL DE RIBEIRÃO CLARO**  
**ESTADO DO PARANÁ**



**PREFEITURA MUNICIPAL DE RIBEIRÃO CLARO**  
**ESTADO DO PARANÁ**



6.1.1.1. Provisoriamente, na apresentação dos serviços, acompanhados da devida Nota Fiscal, devendo neste momento ser realizada conferência inicial, por responsável da Secretaria Municipal de Obras e Urbanismo, e se identificada conformidade com as especificações técnicas, o canhoto da Nota Fiscal é assinado.

6.1.1.2. Definitivamente: após verificação da qualidade e quantidade do material, e consequente aceitação, e, se confirmada à conformidade com as especificações técnicas, a Nota Fiscal será atestada pela Secretaria Municipal Obras e Urbanismo.

6.1.1.3. A contratante rejeitará os fornecimentos executados em desacordo com o disposto neste Termo de Referência. Se, mesmo após o recebimento definitivo, constatar-se que os fornecimentos foram executados em desacordo com o especificado, com defeito ou incompleto, os responsáveis da contratante notificarão a empresa fornecedora para que a mesma providencie a correção necessária dentro dos prazos de recebimento.

6.1.1.4. Independentemente da aceitação, a empresa fornecedora deverá garantir a qualidade dos serviços fornecidos pelo prazo da garantia, obrigando-se a substituir a suas expensas aquele que apresentar falha ou defeito.

## **6.2. Do Pagamento**

6.2.1. O pagamento será efetuado com a apresentação da(s) respectiva(s) Nota(s) Fiscal (is), tendo sido cumpridos todos os critérios estabelecidos neste Termo de Referência, devidamente atestada.

6.2.2. Os valores da(s) Nota(s) Fiscal (is) deverão ser os mesmos consignados na Nota de Empenho, sem o que não será liberado o respectivo pagamento. Ainda, em caso de qualquer divergência ou inexatidão, a nota fiscal será devolvida ao fornecedor, sendo que novo prazo para pagamento será contado a partir de sua reapresentação.

6.2.3. A contratante efetuará o pagamento somente para a empresa contratada, vedada a negociação dos documentos de cobrança com terceiros, ou a sua colocação em cobrança bancária.

6.2.4. Será verificada, pela contratada, anteriormente ao pagamento, as condições de habilitação exigidas para a contratação, devendo o resultado dessa consulta ser impresso e juntado aos autos do processo próprio.

6.2.5. Somente será realizado o pagamento após o depósito ou liberação de recursos financeiros em conta vinculada pelo órgão concedente, conforme a medição, observando o cronograma físico-financeiro.

6.2.6. Deverá ser especificada na nota fiscal a seguinte redação: Termo de Convênio nº 315/2019.

*Davane*



## PREFEITURA MUNICIPAL DE RIBEIRÃO CLARO ESTADO DO PARANÁ



## PREFEITURA MUNICIPAL DE RIBEIRÃO CLARO ESTADO DO PARANÁ



### 7 - DO GESTOR DO CONTRATO

7.1. O gestor e fiscal do contrato será a servidora Daiane Suellen Rodrigues Palmonari D'aquino, ocupante do cargo de Secretária Municipal de Turismo e Meio Ambiente.

### 8 – DAS SANÇÕES ADMINISTRATIVAS

8.1. Pela inexecução total ou parcial do objeto definido neste Termo de Referência, a contratante poderá, garantida a prévia defesa, aplicar à empresa fornecedora penalidades previstas na legislação pertinente.

8.2. Serão aplicadas penalidades no caso de fornecimento dos serviços em desacordo com as especificações e com a proposta, fora dos prazos estabelecidos e quando não forem cumpridas as condições de garantia contra falhas e ou defeitos.

### 9 – DA GARANTIA

9.1. A empresa fornecedora deverá prestar garantia mínima pelo período citado acima no item 5.6, deste termo, sem qualquer ônus para a contratante. O prazo de garantia terá início após o atesto da Nota Fiscal.

9.2. A garantia será acionada caso se constate, durante o período, qualquer avaria, defeito ou outra circunstância que impeça o objeto contratado de produzir a utilidade a que se destina, devendo ser substituído no prazo máximo de 5 (cinco) dias úteis a partir do recebimento, pelo fornecedor.

### 10 - DA VIGÊNCIA

10.1 – O Contrato terá vigência a partir da assinatura e emissão da autorização de entrega/ordem de serviços no período de 01 (um) ano, com entrega total dos serviços em até 120 (cento e vinte) dias.

### 11 – DO TERMO DE CONTRATO

11.1. Nesta aquisição, será necessário firmar termo de contrato na modalidade cabível de licitação, de acordo com o Parecer Jurídico e análise do Departamento de Compras, Licitações e Contratos.

### 12 – DA JUSTIFICATIVA

12.1. O município de Ribeirão Claro vem trabalhando para que as atividades da coleta seletiva e destinação correta dos resíduos se realizem da melhor maneira possível. No entanto, a Cooperativa de Trabalho de Catadores de Materiais Recicláveis e de Resíduos Sólidos de Ribeirão Claro – COTRARI vem realizando os serviços de triagem, *Daiane*





**PREFEITURA MUNICIPAL DE RIBEIRÃO CLARO**  
**ESTADO DO PARANÁ**



**PREFEITURA MUNICIPAL DE RIBEIRÃO CLARO**  
**ESTADO DO PARANÁ**



separação e destinação dos resíduos no espaço da Usina de Reciclagem, sendo que a coleta nas residências é realizada com veículos e servidores do município. Porém, foi visto a necessidade de melhorar e ampliar a estrutura de armazenamento dos materiais, que através da Secretaria Municipal de Turismo e Meio Ambiente e intermédio da Secretaria Estadual do Desenvolvimento Sustentável e do Turismo, firmou um convênio com o Instituto das Águas do Paraná, afim de receber recursos com objetivo de construção de um Barracão Industrial da Coleta Seletiva. Esse barracão proporcionará um melhor armazenamento dos materiais, obtendo um melhor aproveitamento, visto que o que está sendo usado não comporta o volume de resíduos coletados nos dias atuais.

**13 – CONSIDERAÇÕES FINAIS**

13.1. – A contratação do serviço do objeto dessa licitação está vinculada ao Termo do Convênio nº 315/2019 – Instituto das Águas Paraná/Secretaria do Desenvolvimento Sustentável e do Turismo/Estado do Paraná, como também os valores da planilha orçamentária, utilizando da Tabela de Referência SINAPI/PR.

Ribeirão Claro, 30 de abril de 2020.

*Daiane Palmonares*  
**Daiana Suellen Rodrigues Palmonares D'aquino**  
**Secretária Municipal de Turismo e Meio Ambiente**



# PREFEITURA MUNICIPAL DE RIBEIRÃO CLARO ESTADO DO PARANÁ



## ITENS QUANTITATIVOS

ITEM	DESCRIÇÃO	APRES	QUANT	VLR UNIT	VLR TOTAL
1	SERVIÇOS PRELIMINARES				
2	PLACA DE OBRA EM CHAPA DE AÇO GALVANIZADO	M2	2,4	451,75	1084,20
3	LOCAÇÃO DE CONTAINER PARA ESCRITÓRIO, COM 1 SANITÁRIO	M	4	591,28	2365,12
4	KIT CAVALETE PARA MEDIÇÃO DE ÁGUA - ENTRADA INDIVIDUALIZADA, EM PVC DN 25 (¾), PARA 2 MEDIDORES FORNECIMENTO E INSTALAÇÃO (EXCLUSIVE HIDRÔMETRO). AF_ 11/2016	UN	1	296,59	296,59
5	ENTRADA PROVISÓRIA DE ENERGIA ELÉTRICA AÉREA TRIFÁSICA 40A EM POSTE MADEIRA	UN	1	1.791,34	1791,34
6	ESTRUTURA				
7	ESTRUTURA - BARRACÃO E ESCRITÓRIO DE APOIO				
8	ESTRUTURA DE CONCRETO ARMADO PRÉ-MOLDADO E COBERTURA - BARRACÃO E ESCRITÓRIO DE APOIO - CONFORME PROJETO	Un.	1	108.719,00	108719,00
9	ALVENARIA				
10	ALVENARIA - BARRACÃO				
11	ALVENARIA DE VEDAÇÃO DE BLOCOS VAZADOS DE CONCRETO DE 14X19X39CM (ESPESSURA 14CM) DE PAREDES COM ÁREA LÍQUIDA MAIOR OU IGUAL A 6M² COM VÃOS E ARGAMASSA DE ASSENTAMENTO COM PREPARO EM BETONEIRA. AF_ 06/2014	M2	359,12	83,60	30022,43
12	VERGA MOLDADA IN LOCO COM UTILIZAÇÃO DE BLOCOS CANALETA PARA PORTAS COM MAIS DE 1,5 M DE VÃO. AF_ 03/2016	M	10,1	38,97	393,60
13	VERGA MOLDADA IN LOCO COM UTILIZAÇÃO DE BLOCOS CANALETA PARA PORTAS COM ATÉ 1,5 M DE VÃO. AF_ 03/2016	M	3	39,88	119,64
14	VERGA MOLDADA IN LOCO COM UTILIZAÇÃO DE BLOCOS CANALETA PARA JANELAS COM MAIS DE 1,5 M DE VÃO. AF_ 03/2016	M	57,6	38,73	2230,85
15	CONTRAVERGA MOLDADA IN LOCO COM UTILIZAÇÃO DE BLOCOS CANALETA PARA VÃOS DE MAIS DE 1,5 M DE COMPRIMENTO. AF_ 03/2016	M	57,6	33,39	1923,26
16	ALVENARIA - ESCRITÓRIO DE APOIO				
17	ALVENARIA DE VEDAÇÃO DE BLOCOS VAZADOS DE CONCRETO DE 9X19X39CM (ESPESSURA 9CM) DE PAREDES COM ÁREA LÍQUIDA MAIOR OU IGUAL A 6M² COM VÃOS E ARGAMASSA DE ASSENTAMENTO COM PREPARO EM BETONEIRA. AF_ 06/2014	M2	188,29	65,51	12334,88
18	VERGA MOLDADA IN LOCO COM UTILIZAÇÃO DE BLOCOS CANALETA PARA PORTAS COM ATÉ 1,5 M DE VÃO. AF_ 03/2016	M	13,5	39,88	538,38
19	VERGA MOLDADA IN LOCO COM UTILIZAÇÃO DE BLOCOS CANALETA PARA JANELAS COM MAIS DE 1,5 M DE VÃO. AF_ 03/2016	M	3	38,73	116,19
20	VERGA MOLDADA IN LOCO COM UTILIZAÇÃO DE BLOCOS CANALETA PARA JANELAS COM ATÉ 1,5 M DE VÃO. AF_ 03/2016	M	9	37,33	335,97
21	CONTRAVERGA MOLDADA IN LOCO COM UTILIZAÇÃO DE BLOCOS CANALETA PARA VÃOS DE MAIS DE 1,5 M DE COMPRIMENTO. AF_ 03/2016	M	3	33,39	100,17
22	CONTRAVERGA MOLDADA IN LOCO COM UTILIZAÇÃO DE BLOCOS CANALETA PARA VÃOS DE ATÉ 1,5 M DE COMPRIMENTO. AF_ 03/2016	M	9	34,07	306,63
23	PISOS				
24	PISO - BARRACÃO				
25	REGULARIZAÇÃO E COMPACTAÇÃO DE SUBLEITO ATÉ 20 CM DE ESPESSURA	M2	383,76	1,68	644,72
26	EXECUÇÃO DE PASSEIO (CALÇADA) OU PISO DE CONCRETO COM CONCRETO MOLDADO IN LOCO, FEITO EM OBRA, ACABAMENTO CONVENCIONAL, ESPESSURA 6 CM, ARMADO. AF_ 07/2016	M2	309,36	77,33	23922,81
27	EXECUÇÃO DE PASSEIO (CALÇADA) OU PISO DE CONCRETO COM CONCRETO MOLDADO IN LOCO, USINADO, ACABAMENTO CONVENCIONAL, ESPESSURA 12 CM, ARMADO. AF_ 07/2016	M2	74,4	99,24	7383,46
28	PISO - ESCRITÓRIO DE APOIO				
29	REGULARIZAÇÃO E COMPACTAÇÃO DE SUBLEITO ATÉ 20 CM DE ESPESSURA	M2	53,62	1,68	90,08
30	LASTRO DE CONCRETO MAGRO, APLICADO EM PISOS OU RADIERES, ESPESSURA DE 5 CM. AF_ 07/2016	M2	53,62	27,12	1454,17
31	REVESTIMENTO CERÂMICO PARA PISO COM PLACAS TIPO ESMALTADA PADRÃO POPULAR DE DIMENSÕES 35X35 CM APLICADA EM AMBIENTES DE ÁREA MAIOR QUE 10 M2. AF_ 06/2014	M2	40,41	31,80	1285,04
32	REVESTIMENTOS				
33	ESCRITÓRIO DE APOIO				
34	CHAPISCO APLICADO EM ALVENARIAS E ESTRUTURAS DE CONCRETO INTERNAS, COM COLHER DE PEDREIRO. ARGAMASSA TRAÇO 1:3 COM PREPARO EM BETONEIRA 400L. AF_ 06/2014	M2	200,9	4,05	813,65
35	MASSA ÚNICA, PARA RECEBIMENTO DE PINTURA, EM ARGAMASSA TRAÇO 1:2:8, PREPARO MECÂNICO COM BETONEIRA 400L, APLICADA MANUALMENTE EM FACES INTERNAS DE PAREDES, ESPESSURA DE 10MM, COM EXECUÇÃO DE TALISCAS. AF_ 06/2014	M2	58,28	21,68	1263,51
36	APLICAÇÃO MANUAL DE PINTURA COM TINTA LÁTEX ACRÍLICA EM PAREDES, DUAS DEMÃOS. AF_ 06/2014	M2	58,28	15,06	877,70
37	EMBOÇO, PARA RECEBIMENTO DE CERÂMICA, EM ARGAMASSA TRAÇO 1:2:8, PREPARO MECÂNICO COM BETONEIRA 400L, APLICADO MANUALMENTE EM FACES INTERNAS DE PAREDES, PARA AMBIENTE COM ÁREA MAIOR QUE 10M2, ESPESSURA DE 10MM, COM EXECUÇÃO DE TALISCAS. AF_ 06/2014	M2	144,62	15,75	2277,77

Daiane





PREFEITURA MUNICIPAL DE RIBEIRÃO CLARO  
ESTADO DO PARANÁ



38	REVESTIMENTO CERÂMICO PARA PAREDES INTERNAS COM PLACAS TIPO ESMALTADA PADRÃO POPULAR DE DIMENSÕES 20X20 CM, ARGAMASSA TIPO AC I, APLICADAS EM AMBIENTES DE ÁREA MAIOR QUE 5 M2 NA ALTURA INTEIRA DAS PAREDES. AF_06/2014	M2	144,62	40,38	5839,76
39	FORRO				
40	ESCRITÓRIO DE APOIO				
41	FORRO EM RÉGUAS DE PVC, FRISADO, PARA AMBIENTES RESIDENCIAIS, INCLUSIVE ESTRUTURA DE FIXAÇÃO. AF_05/2017_P	M2	50,55	49,12	2483,02
42	ESQUADRIAS				
43	BARRAÇÃO				
44	PORTA DE AÇO DE ENROLAR TIPO GRADE, CHAPA 16	M2	37,2	340,52	12667,34
45	FORNECIMENTO E INSTALAÇÃO DE TELA METÁLICA PARA ABERTURA 100X400CM	UN	12	469,34	5632,08
46	KIT DE PORTA-PRONTA DE MADEIRA EM ACABAMENTO MELAMINICO BRANCO, FOLHA PESADA OU SUPERPESADA, 90X210CM, EXCLUSIVE FECHADURA, FIXAÇÃO COM PREENCHIMENTO TOTAL DE ESPUMA EXPANSIVA - FORNECIMENTO E INSTALAÇÃO. AF_12/2019	UN	2	589,72	1179,44
47	ESCRITÓRIO DE APOIO				
48	KIT DE PORTA-PRONTA DE MADEIRA EM ACABAMENTO MELAMINICO BRANCO, FOLHA LEVE OU MÉDIA, 80X210CM, EXCLUSIVE FECHADURA, FIXAÇÃO COM PREENCHIMENTO PARCIAL DE ESPUMA EXPANSIVA - FORNECIMENTO E INSTALAÇÃO. AF_12/2019	UN	4	514,04	2056,16
49	KIT DE PORTA-PRONTA DE MADEIRA EM ACABAMENTO MELAMINICO BRANCO, FOLHA LEVE OU MÉDIA, 70X210CM, EXCLUSIVE FECHADURA, FIXAÇÃO COM PREENCHIMENTO PARCIAL DE ESPUMA EXPANSIVA - FORNECIMENTO E INSTALAÇÃO. AF_12/2019	UN	2	509,26	1018,52
50	KIT DE PORTA-PRONTA DE MADEIRA EM ACABAMENTO MELAMINICO BRANCO, FOLHA LEVE OU MÉDIA, 60X210CM, EXCLUSIVE FECHADURA, FIXAÇÃO COM PREENCHIMENTO PARCIAL DE ESPUMA EXPANSIVA - FORNECIMENTO E INSTALAÇÃO. AF_12/2019	UN	4	492,52	1970,08
51	KIT DE PORTA-PRONTA DE MADEIRA EM ACABAMENTO MELAMINICO BRANCO, FOLHA PESADA OU SUPERPESADA, 90X210CM, EXCLUSIVE FECHADURA, FIXAÇÃO COM PREENCHIMENTO TOTAL DE ESPUMA EXPANSIVA - FORNECIMENTO E INSTALAÇÃO. AF_12/2019	UN	1	589,72	589,72
52	FORNECIMENTO E INSTALAÇÃO DE JANELA BASCULANTE 80X60CM	UN	3	291,98	875,94
53	FORNECIMENTO E INSTALAÇÃO DE JANELA BASCULANTE 100X100CM	UN	3	430,94	1292,82
54	FORNECIMENTO E INSTALAÇÃO DE JANELA DE CORRER EM ALUMINIO, 100 X 200 CM, 4 FLS. BANDEIRA COM BASCULA	UN	1	760,07	760,07
55	INSTALAÇÕES HIDROSANITÁRIAS				
56	TE, PVC, SOLDÁVEL, DN 20MM, INSTALADO EM RAMAL OU SUB-RAMAL DE ÁGUA - FORNECIMENTO E INSTALAÇÃO. AF_12/2014	UN	2	11,48	22,96
57	ADAPTADOR CURTO COM BOLSA E ROSCA PARA REGISTRO, PVC, SOLDÁVEL, DN 32MM X 1, INSTALADO EM RAMAL OU SUB-RAMAL DE ÁGUA - FORNECIMENTO E INSTALAÇÃO. AF_12/2014	UN	4	9,58	38,32
58	ADAPTADOR COM FLANGE E ANEL DE VEDAÇÃO, PVC, SOLDÁVEL, DN 20 MM X 1/2, INSTALADO EM RESERVAÇÃO DE ÁGUA DE EDIFICAÇÃO QUE POSSUA RESERVATÓRIO DE FIBRA/FIBROCIMENTO FORNECIMENTO E INSTALAÇÃO. AF_06/2016	UN	1	18,32	18,32
59	ADAPTADOR COM FLANGE E ANEL DE VEDAÇÃO, PVC, SOLDÁVEL, DN 25 MM X 3/4, INSTALADO EM RESERVAÇÃO DE ÁGUA DE EDIFICAÇÃO QUE POSSUA RESERVATÓRIO DE FIBRA/FIBROCIMENTO FORNECIMENTO E INSTALAÇÃO. AF_06/2016	UN	1	19,71	19,71
60	ADAPTADOR COM FLANGE E ANEL DE VEDAÇÃO, PVC, SOLDÁVEL, DN 32 MM X 1, INSTALADO EM RESERVAÇÃO DE ÁGUA DE EDIFICAÇÃO QUE POSSUA RESERVATÓRIO DE FIBRA/FIBROCIMENTO FORNECIMENTO E INSTALAÇÃO. AF_06/2016	UN	3	22,88	68,64
61	ADAPTADOR COM FLANGES LIVRES, PVC, SOLDÁVEL, DN 25 MM X 3/4, INSTALADO EM RESERVAÇÃO DE ÁGUA DE EDIFICAÇÃO QUE POSSUA RESERVATÓRIO DE FIBRA/FIBROCIMENTO FORNECIMENTO E INSTALAÇÃO. AF_06/2016	UN	1	26,18	26,18
62	ADAPTADOR COM FLANGES LIVRES, PVC, SOLDÁVEL, DN 32 MM X 1, INSTALADO EM RESERVAÇÃO DE ÁGUA DE EDIFICAÇÃO QUE POSSUA RESERVATÓRIO DE FIBRA/FIBROCIMENTO FORNECIMENTO E INSTALAÇÃO. AF_06/2016	UN	4	32,49	129,96
63	ADAPTADOR COM FLANGES LIVRES, PVC, SOLDÁVEL LONGO, DN 25 MM X 3/4, INSTALADO EM RESERVAÇÃO DE ÁGUA DE EDIFICAÇÃO QUE POSSUA RESERVATÓRIO DE FIBRA/FIBROCIMENTO FORNECIMENTO E INSTALAÇÃO. AF_06/2016	UN	12	31,00	372,00
64	ADAPTADOR COM FLANGES LIVRES, PVC, SOLDÁVEL LONGO, DN 50 MM X 1 1/2, INSTALADO EM RESERVAÇÃO DE ÁGUA DE EDIFICAÇÃO QUE POSSUA RESERVATÓRIO DE FIBRA/FIBROCIMENTO FORNECIMENTO E INSTALAÇÃO. AF_06/2016	UN	1	56,10	56,10
65	ADAPTADOR COM FLANGES LIVRES, PVC, SOLDÁVEL LONGO, DN 60 MM X 2, INSTALADO EM RESERVAÇÃO DE ÁGUA DE EDIFICAÇÃO QUE POSSUA RESERVATÓRIO DE FIBRA/FIBROCIMENTO FORNECIMENTO E INSTALAÇÃO. AF_06/2016	UN	1	78,61	78,61
66	CAIXA D'ÁGUA EM POLIETILENO, 1000 LITROS, COM ACESSÓRIOS	UN	2	988,63	1977,26
67	CAIXA DE GORDURA SIMPLES, CIRCULAR, EM CONCRETO PRE-MOLDADO, DIÂMETRO INTERNO = 0,4 M, ALTURA INTERNA = 0,4 M. AF_05/2018	UN	3	73,79	221,37
68	CAIXA SIFONADA, PVC, DN 100 X 100 X 50 MM, FORNECIDA E INSTALADA EM RAMAIS DE ENCAMINHAMENTO DE ÁGUA PLUVIAL. AF_12/2014	UN	2	27,21	54,42

*Daiane*





PREFEITURA MUNICIPAL DE RIBEIRÃO CLARO  
ESTADO DO PARANÁ



69	JOELHO 90 GRAUS, PVC, SERIE R, ÁGUA PLUVIAL, DN 100 MM, JUNTA ELÁSTICA, FORNECIDO E INSTALADO EM RAMAL DE ENCAMINHAMENTO. AF_12/2014	UN	5	36,37	181,85
70	JOELHO 90 GRAUS, PVC, SOLDÁVEL, DN 25MM, INSTALADO EM RAMAL OU SUB-RAMAL DE ÁGUA - FORNECIMENTO E INSTALAÇÃO. AF_12/2014	UN	35	9,86	345,10
71	JOELHO 90 GRAUS, PVC, SOLDÁVEL, DN 32MM, INSTALADO EM RAMAL OU SUB-RAMAL DE ÁGUA - FORNECIMENTO E INSTALAÇÃO. AF_12/2014	UN	5	13,17	65,85
72	JOELHO 90 GRAUS, PVC, SOLDÁVEL, DN 40MM, INSTALADO EM PRUMADA DE ÁGUA - FORNECIMENTO E INSTALAÇÃO. AF_12/2014	UN	1	11,51	11,51
73	JOELHO 90 GRAUS, PVC, SOLDÁVEL, DN 50MM, INSTALADO EM PRUMADA DE ÁGUA - FORNECIMENTO E INSTALAÇÃO. AF_12/2014	UN	15	13,88	208,20
74	JOELHO 90 GRAUS, PVC, SOLDÁVEL, DN 60MM, INSTALADO EM PRUMADA DE ÁGUA - FORNECIMENTO E INSTALAÇÃO. AF_12/2014	UN	3	33,75	101,25
75	JOELHO 90 GRAUS, PVC, SERIE NORMAL, ESGOTO PREDIAL, DN 100 MM, JUNTA ELÁSTICA, FORNECIDO E INSTALADO EM RAMAL DE DESCARGA OU RAMAL DE ESGOTO SANITÁRIO. AF_12/2014	UN	10	24,04	240,40
76	JOELHO DE TRANSIÇÃO, 90 GRAUS, CPVC, SOLDÁVEL, DN 22MM X 3/4", INSTALADO EM RAMAL OU SUB-RAMAL DE ÁGUA - FORNECIMENTO E INSTALAÇÃO. AF_12/2014	UN	9	20,56	185,04
77	JOELHO 45 GRAUS, PVC, SERIE NORMAL, ESGOTO PREDIAL, DN 50 MM, JUNTA ELÁSTICA, FORNECIDO E INSTALADO EM RAMAL DE DESCARGA OU RAMAL DE ESGOTO SANITÁRIO. AF_12/2014	UN	1	11,56	11,56
78	JOELHO 45 GRAUS, PVC, SERIE NORMAL, ESGOTO PREDIAL, DN 75 MM, JUNTA ELÁSTICA, FORNECIDO E INSTALADO EM RAMAL DE DESCARGA OU RAMAL DE ESGOTO SANITÁRIO. AF_12/2014	UN	1	19,12	19,12
79	JOELHO 90 GRAUS, PVC, SERIE NORMAL, ESGOTO PREDIAL, DN 50 MM, JUNTA ELÁSTICA, FORNECIDO E INSTALADO EM RAMAL DE DESCARGA OU RAMAL DE ESGOTO SANITÁRIO. AF_12/2014	UN	2	11,07	22,14
80	JOELHO 45 GRAUS, PVC, SERIE R, ÁGUA PLUVIAL, DN 40 MM, JUNTA SOLDÁVEL, FORNECIDO E INSTALADO EM RAMAL DE ENCAMINHAMENTO. AF_12/2014	UN	2	8,05	16,10
81	JOELHO 45 GRAUS, PVC, SERIE R, ÁGUA PLUVIAL, DN 50 MM, JUNTA ELÁSTICA, FORNECIDO E INSTALADO EM RAMAL DE ENCAMINHAMENTO. AF_12/2014	UN	3	11,08	33,24
82	JUNÇÃO SIMPLES, PVC, SERIE R, ÁGUA PLUVIAL, DN 100 X 75 MM, JUNTA ELÁSTICA, FORNECIDO E INSTALADO EM RAMAL DE ENCAMINHAMENTO. AF_12/2014	UN	1	61,42	61,42
83	JUNÇÃO SIMPLES, PVC, SERIE NORMAL, ESGOTO PREDIAL, DN 100 X 100 MM, JUNTA ELÁSTICA, FORNECIDO E INSTALADO EM SUBCOLETOR AÉREO DE ESGOTO SANITÁRIO. AF_12/2014	UN	2	42,42	84,84
84	JOELHO 45 GRAUS, PVC, SERIE NORMAL, ESGOTO PREDIAL, DN 100 MM, JUNTA ELÁSTICA, FORNECIDO E INSTALADO EM SUBCOLETOR AÉREO DE ESGOTO SANITÁRIO. AF_12/2014	UN	5	23,46	117,30
85	LUVA DE REDUÇÃO, PVC, SOLDÁVEL, DN 32MM X 25MM, INSTALADO EM PRUMADA DE ÁGUA - FORNECIMENTO E INSTALAÇÃO. AF_12/2014	UN	2	6,67	13,34
86	LUVA SIMPLES, PVC, SERIE NORMAL, ESGOTO PREDIAL, DN 100 MM, JUNTA ELÁSTICA, FORNECIDO E INSTALADO EM PRUMADA DE ESGOTO SANITÁRIO OU VENTILAÇÃO. AF_12/2014	UN	22	13,31	292,82
87	LUVA, PVC, SOLDÁVEL, DN 25MM, INSTALADO EM RAMAL OU SUB-RAMAL DE ÁGUA - FORNECIMENTO E INSTALAÇÃO. AF_12/2014	UN	14	7,22	101,08
88	LUVA, PVC, SOLDÁVEL, DN 32MM, INSTALADO EM RAMAL OU SUB-RAMAL DE ÁGUA - FORNECIMENTO E INSTALAÇÃO. AF_12/2014	UN	1	9,68	9,68
89	LUVA, PVC, SOLDÁVEL, DN 40MM, INSTALADO EM PRUMADA DE ÁGUA - FORNECIMENTO E INSTALAÇÃO. AF_12/2014	UN	1	8,68	8,68
90	TUBO PVC, SERIE R, ÁGUA PLUVIAL, DN 75 MM, FORNECIDO E INSTALADO EM CONDUTORES VERTICAIS DE ÁGUAS PLUVIAIS. AF_12/2014	M	13	21,47	279,11
91	LUVA SIMPLES, PVC, SERIE R, ÁGUA PLUVIAL, DN 100 MM, JUNTA ELÁSTICA, FORNECIDO E INSTALADO EM RAMAL DE ENCAMINHAMENTO. AF_12/2014	UN	7	20,65	144,55
92	LUVA SIMPLES, PVC, SERIE R, ÁGUA PLUVIAL, DN 50 MM, JUNTA ELÁSTICA, FORNECIDO E INSTALADO EM RAMAL DE ENCAMINHAMENTO. AF_12/2014	UN	3	11,08	33,24
93	LUVA SIMPLES, PVC, SERIE R, ÁGUA PLUVIAL, DN 75 MM, JUNTA ELÁSTICA, FORNECIDO E INSTALADO EM RAMAL DE ENCAMINHAMENTO. AF_12/2014	UN	2	16,61	33,22
94	LUVA COM BUCHA DE LATÃO, PVC, SOLDÁVEL, DN 25MM X 3/4, INSTALADO EM PRUMADA DE ÁGUA - FORNECIMENTO E INSTALAÇÃO. AF_12/2014	UN	2	9,60	19,20
95	RALO SIFONADO, PVC, DN 100 X 40 MM, JUNTA SOLDÁVEL, FORNECIDO E INSTALADO EM RAMAIS DE ENCAMINHAMENTO DE ÁGUA PLUVIAL. AF_12/2014	UN	4	10,69	42,76
96	TÊ DE REDUÇÃO, PVC, SOLDÁVEL, DN 75 MM X 50 MM, INSTALADO EM RESERVAÇÃO DE ÁGUA DE EDIFICAÇÃO QUE POSSUA RESERVATÓRIO DE FIBRA/FIBROCIMENTO FORNECIMENTO E INSTALAÇÃO. AF_06/2016	UN	1	76,46	76,46
97	TÊ DE REDUÇÃO, PVC, SOLDÁVEL, DN 110 MM X 60 MM, INSTALADO EM RESERVAÇÃO DE ÁGUA DE EDIFICAÇÃO QUE POSSUA RESERVATÓRIO DE FIBRA/FIBROCIMENTO FORNECIMENTO E INSTALAÇÃO. AF_06/2016	UN	1	201,17	201,17
98	TÊ DE REDUÇÃO, PVC, SOLDÁVEL, DN 85 MM X 60 MM, INSTALADO EM RESERVAÇÃO DE ÁGUA DE EDIFICAÇÃO QUE POSSUA RESERVATÓRIO DE FIBRA/FIBROCIMENTO FORNECIMENTO E INSTALAÇÃO. AF_06/2016	UN	3	125,65	376,95
99	REGISTRO DE ESFERA, PVC, ROSCAVEL, 3/4", FORNECIDO E INSTALADO EM RAMAL DE ÁGUA. AF_03/2015	UN	2	30,01	60,02

*o.kine*





PREFEITURA MUNICIPAL DE RIBEIRÃO CLARO  
ESTADO DO PARANÁ



100	REGISTRO DE GAVETA BRUTO, LATÃO, ROSCÁVEL, 1, INSTALADO EM RESERVAÇÃO DE ÁGUA DE EDIFICAÇÃO QUE POSSUA RESERVATÓRIO DE FIBRA/FIBROCIMENTO FORNECIMENTO E INSTALAÇÃO. AF_06/2016	UN	2	86,66	173,32
101	REGISTRO DE GAVETA BRUTO, LATÃO, ROSCÁVEL, 3/4, INSTALADO EM RESERVAÇÃO DE ÁGUA DE EDIFICAÇÃO QUE POSSUA RESERVATÓRIO DE FIBRA/FIBROCIMENTO FORNECIMENTO E INSTALAÇÃO. AF_06/2016	UN	1	70,41	70,41
102	REGISTRO DE GAVETA BRUTO, LATÃO, ROSCÁVEL, 3/4", COM ACABAMENTO E CANOPLA CROMADOS. FORNECIDO E INSTALADO EM RAMAL DE ÁGUA. AF_12/2014	UN	5	84,31	421,55
103	TÊ DE REDUÇÃO, PVC, SOLDÁVEL, DN 32MM X 25MM, INSTALADO EM RAMAL OU SUB-RAMAL DE ÁGUA - FORNECIMENTO E INSTALAÇÃO. AF_12/2014	UN	3	20,91	62,73
104	TÊ DE REDUÇÃO, PVC, SOLDÁVEL, DN 25MM X 20MM, INSTALADO EM RAMAL OU SUB-RAMAL DE ÁGUA - FORNECIMENTO E INSTALAÇÃO. AF_12/2014	UN	4	15,56	62,24
105	TÊ, PVC, SÉRIE R, ÁGUA PLUVIAL, DN 100 X 75 MM, JUNTA ELÁSTICA, FORNECIDO E INSTALADO EM CONDUTORES VERTICAIS DE ÁGUAS PLUVIAIS. AF_12/2014	UN	3	51,67	155,01
106	TE, PVC, SOLDÁVEL, DN 25MM, INSTALADO EM RAMAL OU SUB-RAMAL DE ÁGUA - FORNECIMENTO E INSTALAÇÃO. AF_12/2014	UN	6	13,64	81,84
107	TE, PVC, SOLDÁVEL, DN 32MM, INSTALADO EM RAMAL OU SUB-RAMAL DE ÁGUA - FORNECIMENTO E INSTALAÇÃO. AF_12/2014	UN	3	19,01	57,03
108	TE, PVC, SOLDÁVEL, DN 50MM, INSTALADO EM PRUMADA DE ÁGUA - FORNECIMENTO E INSTALAÇÃO. AF_12/2014	UN	2	21,40	42,80
109	TORNEIRA CROMADA 1/2 OU 3/4 PARA TANQUE, PADRÃO POPULAR - FORNECIMENTO E INSTALAÇÃO. AF_01/2020	UN	4	22,22	88,88
110	TUBO PVC, SÉRIE R, ÁGUA PLUVIAL, DN 100 MM, FORNECIDO E INSTALADO EM CONDUTORES VERTICAIS DE ÁGUAS PLUVIAIS. AF_12/2014	M	126	36,85	4643,10
111	TUBO PVC, SÉRIE R, ÁGUA PLUVIAL, DN 40 MM, FORNECIDO E INSTALADO EM RAMAL DE ENCAMINHAMENTO. AF_12/2014	M	4	19,43	77,72
112	TUBO PVC, SÉRIE R, ÁGUA PLUVIAL, DN 50 MM, FORNECIDO E INSTALADO EM RAMAL DE ENCAMINHAMENTO. AF_12/2014	M	50	26,59	1329,50
113	TUBO PVC, SÉRIE R, ÁGUA PLUVIAL, DN 75 MM, FORNECIDO E INSTALADO EM RAMAL DE ENCAMINHAMENTO. AF_12/2014	M	1	39,86	39,86
114	TUBO, PVC, SOLDÁVEL, DN 25MM, INSTALADO EM RAMAL DE DISTRIBUIÇÃO DE ÁGUA - FORNECIMENTO E INSTALAÇÃO. AF_12/2014	M	144	9,88	1422,72
115	TUBO, PVC, SOLDÁVEL, DN 32MM, INSTALADO EM PRUMADA DE ÁGUA - FORNECIMENTO E INSTALAÇÃO. AF_12/2014	M	33	9,47	312,51
116	TUBO, PVC, SOLDÁVEL, DN 50MM, INSTALADO EM PRUMADA DE ÁGUA - FORNECIMENTO E INSTALAÇÃO. AF_12/2014	M	8	15,60	124,80
117	TUBO, PVC, SOLDÁVEL, DN 60MM, INSTALADO EM PRUMADA DE ÁGUA - FORNECIMENTO E INSTALAÇÃO. AF_12/2014	M	12	25,52	306,24
118	INSTALAÇÕES ELÉTRICAS				
119	BASE METÁLICA PARA MASTRO 1 ½ PARA SPDA - FORNECIMENTO E INSTALAÇÃO. AF_12/2017	UN	1	130,79	130,79
120	CABO DE COBRE FLEXÍVEL ISOLADO, 35 MM², ANTI-CHAMA 450/750 V, PARA DISTRIBUIÇÃO - FORNECIMENTO E INSTALAÇÃO. AF_12/2015	M	60	24,45	1467,00
121	CABO DE COBRE FLEXÍVEL ISOLADO, 50 MM², ANTI-CHAMA 450/750 V, PARA DISTRIBUIÇÃO - FORNECIMENTO E INSTALAÇÃO. AF_12/2015	M	160	34,75	5560,00
122	CABO DE COBRE FLEXÍVEL ISOLADO, 10 MM², ANTI-CHAMA 0,6/1,0 KV, PARA CIRCUITOS TERMINAIS - FORNECIMENTO E INSTALAÇÃO. AF_12/2015	M	100	11,95	1195,00
123	CABO DE COBRE FLEXÍVEL ISOLADO, 35 MM², ANTI-CHAMA 0,6/1,0 KV, PARA DISTRIBUIÇÃO - FORNECIMENTO E INSTALAÇÃO. AF_12/2015	M	300	25,12	7536,00
124	CAIXA RETÂNGULAR 4" X 2" MÉDIA (1,30 M DO PISO), PVC, INSTALADA EM PAREDE - FORNECIMENTO E INSTALAÇÃO. AF_12/2015	UN	40	16,54	661,60
125	CAIXA OCTOGONAL 4" X 4", METÁLICA, INSTALADA EM LAJE - FORNECIMENTO E INSTALAÇÃO. AF_12/2015	UN	16	10,64	170,24
126	CHUVEIRO ELÉTRICO COMUM CORPO PLÁSTICO, TIPO DUCHA FORNECIMENTO E INSTALAÇÃO. AF_01/2020	UN	2	92,23	184,46
127	CONDULETE DE ALUMÍNIO, TIPO C, PARA ELETRODUTO DE AÇO GALVANIZADO DN 20 MM (3/4"), APARENTE - FORNECIMENTO E INSTALAÇÃO. AF_11/2016 P	UN	22	31,36	689,92
128	DISJUNTOR BIPOLAR TIPO DIN, CORRENTE NOMINAL DE 32A - FORNECIMENTO E INSTALAÇÃO. AF_04/2016	UN	16	76,01	1216,16
129	DISJUNTOR MONOPOLAR TIPO DIN, CORRENTE NOMINAL DE 32A - FORNECIMENTO E INSTALAÇÃO. AF_04/2016	UN	14	17,18	240,52
130	DISJUNTOR TRIPOLAR TIPO DIN, CORRENTE NOMINAL DE 50A - FORNECIMENTO E INSTALAÇÃO. AF_04/2016	UN	11	113,66	1250,26
131	DISJUNTOR TERMOMAGNÉTICO TRIPOLAR PADRÃO NEMA (AMERICANO) 60 A 100A 240V, FORNECIMENTO E INSTALAÇÃO	UN	2	158,74	317,48
132	ELETRODUTO RÍGIDO ROSCÁVEL, PVC, DN 32 MM (1"), PARA CIRCUITOS TERMINAIS, INSTALADO EM FORRO - FORNECIMENTO E INSTALAÇÃO. AF_12/2015	M	40	14,53	581,20
133	ELETRODUTO RÍGIDO ROSCÁVEL, PVC, DN 25 MM (3/4"), PARA CIRCUITOS TERMINAIS, INSTALADO EM FORRO - FORNECIMENTO E INSTALAÇÃO. AF_12/2015	M	60	11,17	670,20
134	ELETRODUTO RÍGIDO SOLDÁVEL, PVC, DN 32 MM (1), APARENTE, INSTALADO EM PAREDE - FORNECIMENTO E INSTALAÇÃO. AF_11/2016 P	M	20	11,53	230,60
135	ELETRODUTO RÍGIDO SOLDÁVEL, PVC, DN 25 MM (3/4), APARENTE, INSTALADO EM PAREDE - FORNECIMENTO E INSTALAÇÃO. AF_11/2016 P	M	195	9,70	1891,50
136	DUTO ESPIRAL FLEXÍVEL SINGELO PEAD D=50MM(2") REVESTIDO COM PVC COM FIO GUIA DE AÇO GALVANIZADO, LANÇADO DIRETO NO SOLO, INCL CONEXOES	M	20	34,17	683,40





PREFEITURA MUNICIPAL DE RIBEIRÃO CLARO  
ESTADO DO PARANÁ



137	DUTO ESPIRAL FLEXIVEL SINGELO PEAD D=75MM(3") REVESTIDO COM PVC COM FIO GUIA DE ACO GALVANIZADO, LANÇADO DIRETO NO SOLO, INCL CONEXOES	M	50	53,39	2669,50
138	CABO DE COBRE FLEXIVEL ISOLADO, 2,5 MM², ANTI-CHAMA 450/750 V, PARA CIRCUITOS TERMINAIS - FORNECIMENTO E INSTALAÇÃO. AF_12/2015	M	1900	3,31	6289,00
139	CABO DE COBRE FLEXIVEL ISOLADO, 6 MM², ANTI-CHAMA 450/750 V, PARA CIRCUITOS TERMINAIS - FORNECIMENTO E INSTALAÇÃO. AF_12/2015	M	50	7,01	350,50
140	CABO TELEFÔNICO CCI-50 2 PARES, SEM BLINDAGEM, INSTALADO EM DISTRIBUIÇÃO DE EDIFICAÇÃO RESIDENCIAL - FORNECIMENTO E INSTALAÇÃO. AF_11/2019	M	50	8,93	446,50
141	HASTE DE ATERRAMENTO 5/8 PARA SPDA - FORNECIMENTO E INSTALAÇÃO. AF_12/2017	UN	6	56,49	338,94
142	INTERRUPTOR SIMPLES (1 MÓDULO) COM 1 TOMADA DE EMBUTIR 2P+T 10 A, INCLUINDO SUPORTE E PLACA - FORNECIMENTO E INSTALAÇÃO. AF_12/2015	UN	6	53,33	319,98
143	INTERRUPTOR SIMPLES (1 MÓDULO), 10A/250V, SEM SUPORTE E SEM PLACA - FORNECIMENTO E INSTALAÇÃO. AF_12/2015	UN	2	20,84	41,68
144	LUMINÁRIA ARANDELA TIPO MEIA LUA, DE SOBREPOR, COM 1 LÂMPADA FLUORESCENTE DE 15 W, SEM REATOR - FORNECIMENTO E INSTALAÇÃO. AF_02/2020	UN	5	72,67	363,35
145	LUMINÁRIA TIPO CALHA, DE SOBREPOR, COM 2 LÂMPADAS TUBULARES FLUORESCENTES DE 36 W, COM REATOR DE PARTIDA RÁPIDA - FORNECIMENTO E INSTALAÇÃO. AF_02/2020	UN	6	234,25	1405,50
146	LUMINÁRIA TIPO PLAFON, DE SOBREPOR, COM 1 LÂMPADA LED DE 12/13 W, SEM REATOR - FORNECIMENTO E INSTALAÇÃO. AF_02/2020	UN	10	123,01	1230,10
147	MASTRO 1 ½ PARA SPDA - FORNECIMENTO E INSTALAÇÃO. AF_12/2017	UN	1	164,02	164,02
148	CAPTOR TIPO FRANKLIN PARA SPDA - FORNECIMENTO E INSTALAÇÃO. AF_12/2017	UN	1	108,72	108,72
149	PERFILADO DE SEÇÃO 38X76 MM PARA SUPORTE DE MAIS DE 3 TUBOS HORIZONTAIS. AF_05/2015	M	63	16,66	1049,58
150	PERFILADO DE SEÇÃO 38X38 MM PARA SUPORTE DE ATÉ 3 TUBOS VERTICAIS. AF_05/2015	M	66	3,66	241,56
151	POSTE DE AÇO CONICO CONTINUO CURVO DUPLO, ENGASTADO, H=9M, INCLUSIVE LUMINÁRIAS, SEM LÂMPADAS - FORNECIMENTO E INSTALACAO. AF_11/2019	UN	1	1.516,15	1516,15
152	REFLETOR EM ALUMINIO, DE SUPORTE E ALÇA, COM LÂMPADA VAPOR DE MERCÚRIO DE 250 W, COM REATOR ALTO FATOR DE POTÊNCIA - FORNECIMENTO E INSTALAÇÃO. AF_02/2020	UN	16	307,54	4920,64
153	QUADRO DE DISTRIBUIÇÃO DE ENERGIA DE EMBUTIR, EM CHAPA METALICA, PARA 40 DISJUNTORES TERMOMAGNETICOS MONOPOLARES, COM BARRAMENTO TRIFASICO E NEUTRO, FORNECIMENTO E INSTALACAO	UN	1	848,31	848,31
154	QUADRO DE DISTRIBUIÇÃO DE ENERGIA DE EMBUTIR, EM CHAPA METALICA, PARA 24 DISJUNTORES TERMOMAGNETICOS MONOPOLARES, COM BARRAMENTO TRIFASICO E NEUTRO, FORNECIMENTO E INSTALACAO	UN	1	533,83	533,83
155	RELE FOTOELETRICO P/ COMANDO DE ILUMINACAO EXTERNA 220V/1000W - FORNECIMENTO E INSTALACAO	UN	2	40,02	80,04
156	TOMADA 3P+T 30A/440V SEM PLACA - FORNECIMENTO E INSTALACAO	UN	5	76,92	384,60
157	TOMADA PARA TELEFONE RJ11 - FORNECIMENTO E INSTALAÇÃO. AF_11/2019	UN	2	33,88	67,76
158	TOMADA MÉDIA DE EMBUTIR (1 MÓDULO), 2P+T 20 A, INCLUINDO SUPORTE E PLACA - FORNECIMENTO E INSTALAÇÃO. AF_12/2015	UN	47	38,54	1811,38
159	CAIXA DE AREIA 40X40X40CM EM ALVENARIA - EXECUÇÃO	UN	6	111,26	667,56
<b>TOTAL:</b>					<b>305535,55</b>

Daiane



**AGUASPARANÁ**  
Instituto das Águas do Paraná

**PROPOSTA PROJETO BASE BARRACÃO EM ESTRUTURA  
PRÉ-MOLDADA**

- Área total construída barracão: 400,00 m<sup>2</sup>
- Área total construída anexo de escritório e apoio: 59,20 m<sup>2</sup>

Curitiba, 30 de Julho de 2019.

35 4



**AGUASPARANÁ**  
Instituto das Águas do Paraná

## SUMÁRIO

- 1 APRESENTAÇÃO
- 2 OBRA
- 3 MEMORIAL DESCRITIVO
  - 3.1 OS PROJETOS/ART/ CREA
  - 3.2 INSTALAÇÕES PROVISÓRIAS
  - 3.3 TERRAPLANAGEM
  - 3.4 BARRACÃO
  - 3.5 ANEXO DE ESCRITÓRIOS E INSTALAÇÕES
- 4 QUANTITATIVO ESTIMADO

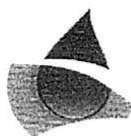

**AGUASPARANÁ**  
Instituto das Águas do Paraná

## 1 APRESENTAÇÃO

O presente tem como finalidade dar diretrizes da proposta para a execução de um barracão em estrutura pré-moldada em concreto ou estrutura metálica.

## 2 OBRA

Barracão Industrial com 400,00 m<sup>2</sup> (1600x2500) e anexo de escritório e instalações (1600x370) ao barracão com 59,20 m<sup>2</sup>.

## 3 MEMORIAL DESCRITIVO

### 3.1 PROJETO EXECUTIVO

A Contratada irá elaborar o projeto estrutural conforme necessidade apresentada e de acordo com as normas técnicas, incluso a (ART) Anotação de Responsabilidade Técnica já recolhida. A aprovação de projetos nos órgãos públicos e taxas serão de responsabilidade da Contratante, bem como os demais projetos.

### 3.2 INSTALAÇÕES PROVISÓRIAS

O Contratante fornecerá um ponto de energia trifásico e água no canteiro de obras. As demais instalações provisórias necessárias serão por conta da empresa contratada.

### 3.3 TERRAPLANAGEM

O contratante será responsável pela execução destes serviços, contratando para isto empresas a seu critério ou realizando o serviço com seus equipamentos. Todos os aterros deverão ser entregues a contratada, pela contratante, atingindo ótima compactação para resistirem aos esforços solicitantes e em condições de acesso para caminhões guindastes para a montagem.

### 3.4 BARRACÃO

Os pilares serão em estrutura pré-moldada em concreto ou estrutura metálica, montados sobre blocos tipo cálice de concreto pré-moldado, unidos por meio de concreto moldado *in loco*.





**AGUASPARANÁ**  
Instituto das Águas do Paraná

Cada bloco será executado sobre estacas de concreto, que terão sua profundidade dimensionada conforme a capacidade do solo em que a obra for executada.

A cobertura será em estrutura pré-moldada, com telhas<sup>1</sup>. As paredes laterais do barracão deverão ser executadas de acordo com o melhor custo benefício apresentado pelo município, podendo ser em alvenaria de blocos de concreto ou em tijolos, ou ainda com o mesmo material da cobertura<sup>2</sup>

Em uma das fachadas será instalado dois portões de enrolar, sendo que cada portão terá largura de 4,00m e altura de 4,65m.

O piso será em concreto armado polido, com espessura de 15cm e resistência de 25 Mpa e, a armadura será tela eletrosoldada Q96.

### 3.3 ANEXO DE ESCRITÓRIOS E INSTALAÇÕES

Externo ao barracão será executado um anexo que conta com uma sala de escritório, sanitários e vestiários feminino e masculino, sanitário PCD e refeitório.

As paredes serão em tijolos, e esses ficarão aparentes na parte externa, sendo necessária a impermeabilização dos mesmos, executados sobre vigas baldrames e na parte superior uma cinta de concreto. A cobertura será com o mesmo material utilizado no barracão e o forro de PVC.

As paredes, internamente serão chapiscadas e emboçadas e, posteriormente receberão emassamento e pintura acrílica. Nos vestiários, as paredes em áreas molhadas receberão revestimentos cerâmicos e nas áreas secas receberão pintura acrílica.

<sup>1</sup> As telhas podem ser de fibrocimento livre de amianto, zinco, ou metálicas com preenchimento em EPS de 30 mm de espessura, nesse último caso, a face superior da telha terá espessura de 0,50 mm e a face inferior espessura de 0,43 mm.. **É expressamente proibido o uso de telhas com amianto.**

<sup>2</sup> Nesse caso, as paredes laterais do barracão serão executadas com o mesmo material da cobertura, quando este se tratar de telhas metálicas com preenchimento em EPS. Quando feito dessa forma, a transição da cobertura para as paredes laterais será em telhas multidobras, e nas fachadas será rufo metálico na mesma cor da telha.





**PREFEITURA MUNICIPAL DE RIBEIRÃO CLARO**  
**ESTADO DO PARANÁ**



**AGUASPARANÁ**  
Instituto das Águas do Paraná

O piso dos sanitários e vestiários receberão revestimentos cerâmicos, enquanto o escritório e refeitório terão cobertura de piso por concreto armado polido, com espessura de 5 cm e resistência de 20Mpa.



PREFEITURA MUNICIPAL DE RIBEIRÃO CLARO  
ESTADO DO PARANÁ



#14

Convênio nº 415/2015

5- CRONOGRAMA DE TRABALHO

Quadro 4: Cronograma de Atividades e Envolvimentos das instituições

ETAPAS	Responsáveis	2020												∞		
		Jan	Fev	Mar	Abr	Mai	Jun	Jul	Ago	Sep	Out	Nov	Dez			
Elaboração dos Projetos Complementares, de acordo com o projeto fornecido.	Prefeitura Municipal de Ribeirão Claro	X	X													
Elaboração do Termo de Referência e Edital de Licitação para a contratação de empresa especializada.	Prefeitura Municipal de Ribeirão Claro	X		X												
Licitação Obra – Abertura Edital	Prefeitura Municipal de Ribeirão Claro			X												
Licitação Obra – Contratação	Prefeitura Municipal de Ribeirão Claro				X											
Execução da Obra de acordo com o Projeto fornecido e projetos complementares e o Termo de Referência de Licitação.	Prefeitura Municipal de Ribeirão Claro					X	X	X	X							
Monitoramento e Acompanhamento da execução da obra	Prefeitura Municipal de Ribeirão Claro					X	X	X	X							
Fiscalização da execução da obra	Prefeitura Municipal de Ribeirão Claro					X	X	X	X							
Administração, manutenção do barracão após implantado	Prefeitura Municipal de Ribeirão Claro															

*[Handwritten signature]*

SEDEST - Secretaria de Estado de Desenvolvimento Sustentável e Turismo  
AGUASPARANÁ- Instituto das águas do Paraná  
Município de Ribeirão Claro

Justificativa e Plano de Trabalho

SEDEST – ÁGUAS PARANÁ - Prefeitura Municipal de Ribeirão Claro



PREFEITURA MUNICIPAL DE RIBEIRÃO CLARO  
ESTADO DO PARANÁ



Convênio nº 315/2019

fl.5

Quadro 5: Cronograma Físico – Financeiro

ETAPAS	DESCRIÇÃO	RESPONSÁVEL	PAGAMENTO ACUMULADO (%)	VALORES EM REAIS
1ª.	Projetos Complementares/ Termo de Referência/Edital Licitação	Prefeitura Municipal de Ribeirão Claro	0%	
2ª.	Relatório 1 - Licitação da Obra	Prefeitura Municipal de Ribeirão Claro	0%	
3ª.	Relatório 2 - Serviços preliminares - Estrutura	Prefeitura Municipal de Ribeirão Claro	19,60%	R\$ 59.896,75
4ª.	Relatório 3 - Estrutura - Alvenaria - Esquadrias	Prefeitura Municipal de Ribeirão Claro	19,82%	R\$ 60.569,64
5ª.	Relatório 4 - Estrutura - Alvenaria - Pisos - Esquadrias - Instalações Hidrosanitárias - Instalações Elétricas	Prefeitura Municipal de Ribeirão Claro	39,81%	R\$ 121.633,58
6ª.	Relatório 5 - Alvenaria - Pisos - Revestimentos - Forros - Instalações Hidrosanitárias - Instalações Elétricas	Prefeitura Municipal de Ribeirão Claro	20,76%	R\$ 63.435,59
7ª.	Relatório Final	Prefeitura Municipal de Ribeirão Claro	0%	

SEDEST - Secretaria de Estado de Desenvolvimento Sustentável e Turismo  
AGUASPARANÁ- Instituto das águas do Paraná  
Município de Ribeirão Claro

- PLANILHAS ORÇAMENTÁRIAS – Descrição de Serviços, Quantitativos, Custos Unitários e Global. Os orçamentos foram estimados a partir das Tabelas de Referência: SINAPI/PR (SETEMBRO/2019), para a construção da obra do Barracão Industrial e anexo, as planilhas orçamentárias estão respectivamente detalhadas nos quadros 06, resultando no valor total de R\$ R\$ 305.535,55.

Justificativa e Plano de Trabalho



PREFEITURA MUNICIPAL DE RIBEIRÃO CLARO  
ESTADO DO PARANÁ



**AGUASPARANÁ**  
Instituto das Águas do Paraná

4 QUANTITATIVO ESTIMADO

QUANTITATIVO <sup>3</sup> - BARRACÃO (1600X2500)					
Ord.	Descrição	Qtd.	Unid.	Valor Unitário	Valor Total
<b>1</b>	<b>Serviços Preliminares</b>				
1.1	Limpeza do Terreno	529,40	m <sup>2</sup>		
<b>2</b>	<b>Estrutura</b>				
2.1	Estaca escavada mecanicamente	32,00	un.		
2.2	Blocos tipo cálice para pilares	16,00	un.		
2.3	Pilar pré-moldado	16,00	un.		
2.4	Viga pré-moldada	26,00	un.		
<b>3</b>	<b>Cobertura</b>				
3.1	Estrutura	06	un.		
3.2	Telha	524,40	m <sup>2</sup>		
3.3	Cumeeira	27,60	m		
<b>4</b>	<b>Vedação e Acabamentos</b>				
4.1	Fechamento Paredes	517,60	m <sup>2</sup>		
4.2	Apiloamento do solo	529,40	m <sup>2</sup>		
4.3	Lastro de Brita	529,40	m <sup>2</sup>		
4.4	Piso de Concreto Tela Simples Q92 e=15cm	400,00	m <sup>2</sup>		
<b>5</b>	<b>Esquadrias</b>				
5.1	Porta de Enrolar industrial (400x465)	2,00	un.		
5.2	Porta de Abrir em Alumino c/ Ventilação, c/ basculante vidro (90x210)	2,00	un.		
5.3	Veneziana Industrial de PVC (400x100)	12,00	un.		
<b>6</b>	<b>Instalações Hidrossanitárias</b>				
6.1	Pontos hidráulicos	04	un.		
<b>7</b>	<b>Instalações Elétricas</b>				
7.1	Quadro de Distribuição – 100 A com Barramento Trifásico, 16 Módulos – Sobrepor em parede.	01	un.		
7.2	Tomada Industrial – 2 Fases + Aterramento 220V, instalação a 1m do solo	02	un.		
7.3	Tomada Industrial – 3 Fases + Aterramento 220V, instalação a 1m do solo	02	un.		
7.4	Pontos elétricos – Tomada Aterramento 110V	10	un.		
7.5	Pontos de iluminação	36	un.		

<sup>3</sup> Levantamento preliminar para estimativa de custo, necessário o desenvolvimento de orçamento completo. O presente quantitativo não considera os serviços necessários à execução da obra.





PREFEITURA MUNICIPAL DE RIBEIRÃO CLARO  
ESTADO DO PARANÁ



**AGUASPARANÁ**  
Instituto das Águas do Paraná

QUANTITATIVO <sup>4</sup> - ANEXO (1600X370)					
Cód.	Descrição	Qtd.	Unid.	Valor Unitário	Valor Total
<b>1</b>	<b>Serviços Preliminares</b>				
1.1	Limpeza do Terreno	59,20	m <sup>2</sup>		
<b>2</b>	<b>Estrutura</b>				
2.1	Pilar moldado em loco	12,00	un.		
2.2	Viga moldada em loco	17,00	un.		
<b>3</b>	<b>Cobertura</b>				
3.1	Estrutura	6,00	un.		
3.2	Telha	82,60	m <sup>2</sup>		
3.3	Cumeeira	16,00	m		
<b>4</b>	<b>Vedação e Acabamentos</b>				
4.1	Alvenaria de Tijolos	187,15	m <sup>2</sup>		
4.2	Impermeabilização de tijolos aparentes (Anexo)	187,15	m <sup>2</sup>		
4.3	Apiloamento do solo	59,20	m <sup>2</sup>		
4.4	Lastro de Brita	59,20	m <sup>2</sup>		
4.5	Piso de Concreto Tela Simples Q92 e=5cm	25,85	m <sup>2</sup>		
4.6	Chapisco	87,36	m <sup>2</sup>		
4.7	Emboço	87,36	m <sup>2</sup>		
4.8	Piso Cerâmico	28,00	m <sup>2</sup>		
4.9	Revestimento Cerâmico sobre Argamassa	47,45	m <sup>2</sup>		
4.10	Pintura Acrílica	77,00	m <sup>2</sup>		
4.11	Forro PVC	50,55	m <sup>2</sup>		
<b>5</b>	<b>Esquadrias</b>				
5.1	Vitrô Basculante Alumínio (200x100)	1,00	un.		
5.2	Vitrô Basculante Alumínio (100x100)	3,00	un.		
5.3	Janela Máximo Ar Alumínio (100x60)	3,00	un.		
5.4	Porta de Abrir em Alumínio - PCD	1,00	un.		
5.5	Porta de Abrir em Alumínio (80x210)	4,00	un.		
5.6	Porta de Abrir em Alumínio (70x210)	4,00	un.		
5.7	Porta de Abrir em Alumínio (60x210)	2,00	un.		
<b>6</b>	<b>Instalações Hidrossanitárias</b>				
6.1	Pontos hidráulicos	13	un.		
<b>7</b>	<b>Instalações Elétricas</b>				
7.1	Quadro de Distribuição – 100 A com Barramento Monofásico, 10 Módulos – Sobrepor em Parede	06	un.		
7.2	Pontos elétricos – Tomada Aterramento 110V	06	un.		
7.3	Pontos de iluminação	10	un.		

<sup>4</sup> Levantamento preliminar para estimativa de custo, necessário o desenvolvimento de orçamento completo. O presente quantitativo não considera os serviços necessários à execução da obra.





PREFEITURA MUNICIPAL DE RIBEIRÃO CLARO  
ESTADO DO PARANÁ

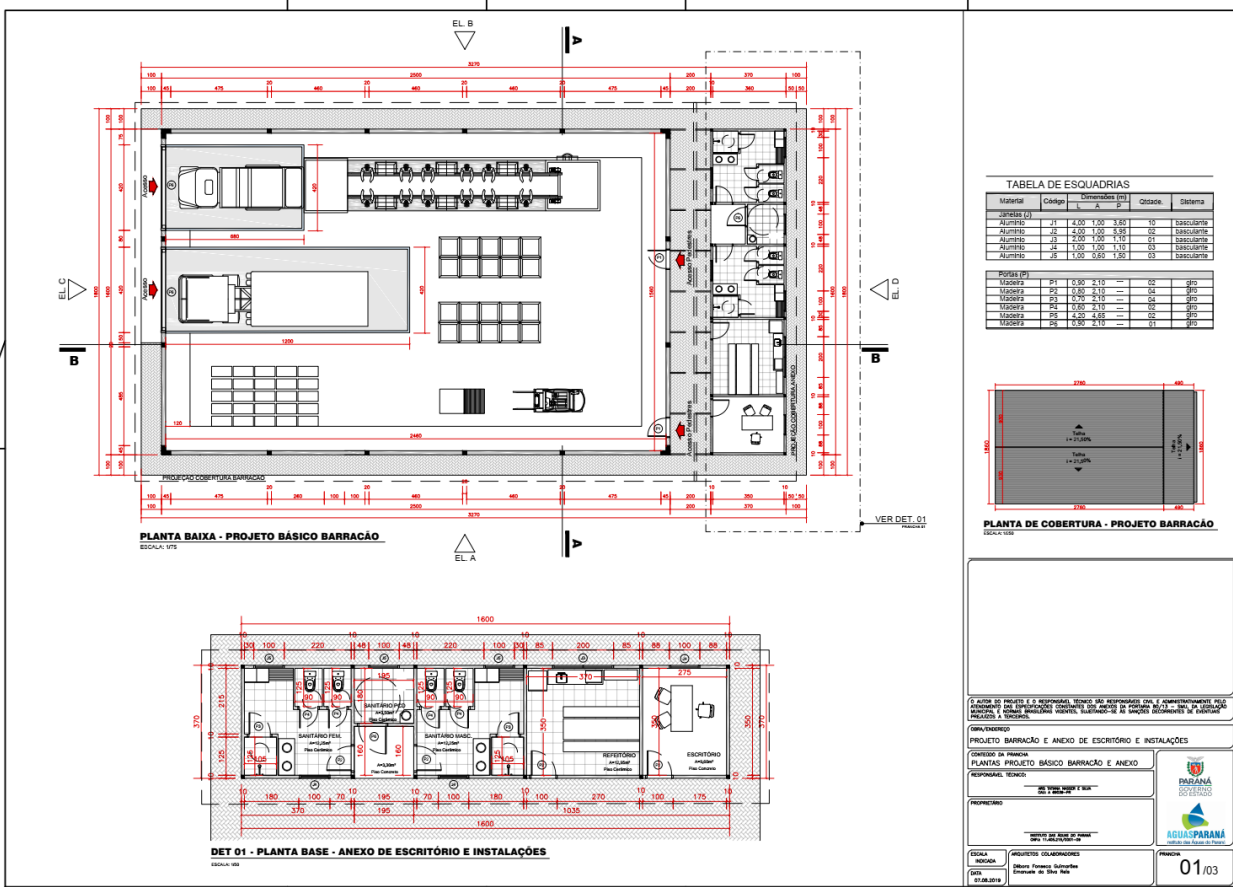

OUTRAS OBSERVAÇÕES:  
O AUTOR DO PROJETO E O RESPONSÁVEL TÉCNICO SÃO RESPONSÁVEIS PELA ADEQUAÇÃO DO PROJETO ÀS NORMATIVAS DE SEGURANÇA CONTRA INCÊNDIO DE EDIFÍCIOS REGULADAS PELA LEGISLAÇÃO NACIONAL E ESTADUAL.

PROJETO BARRACÃO E ANEXO DE ESCRITÓRIO E INSTALAÇÕES

CONTRATO DE PRESTAÇÃO DE SERVIÇOS TÉCNICOS Nº 001/2019

RESPONSÁVEL TÉCNICO: **DR. FERNANDO JOSÉ DE LIMA**

PROJETO: **PLANTAS PROJETO BÁSICO BARRACÃO E ANEXO**

PROJETO: **PROJETO BÁSICO BARRACÃO E ANEXO**

ESCALA: **1/75**

DATA: **07/08/2019**

PROJETO: **01/03**

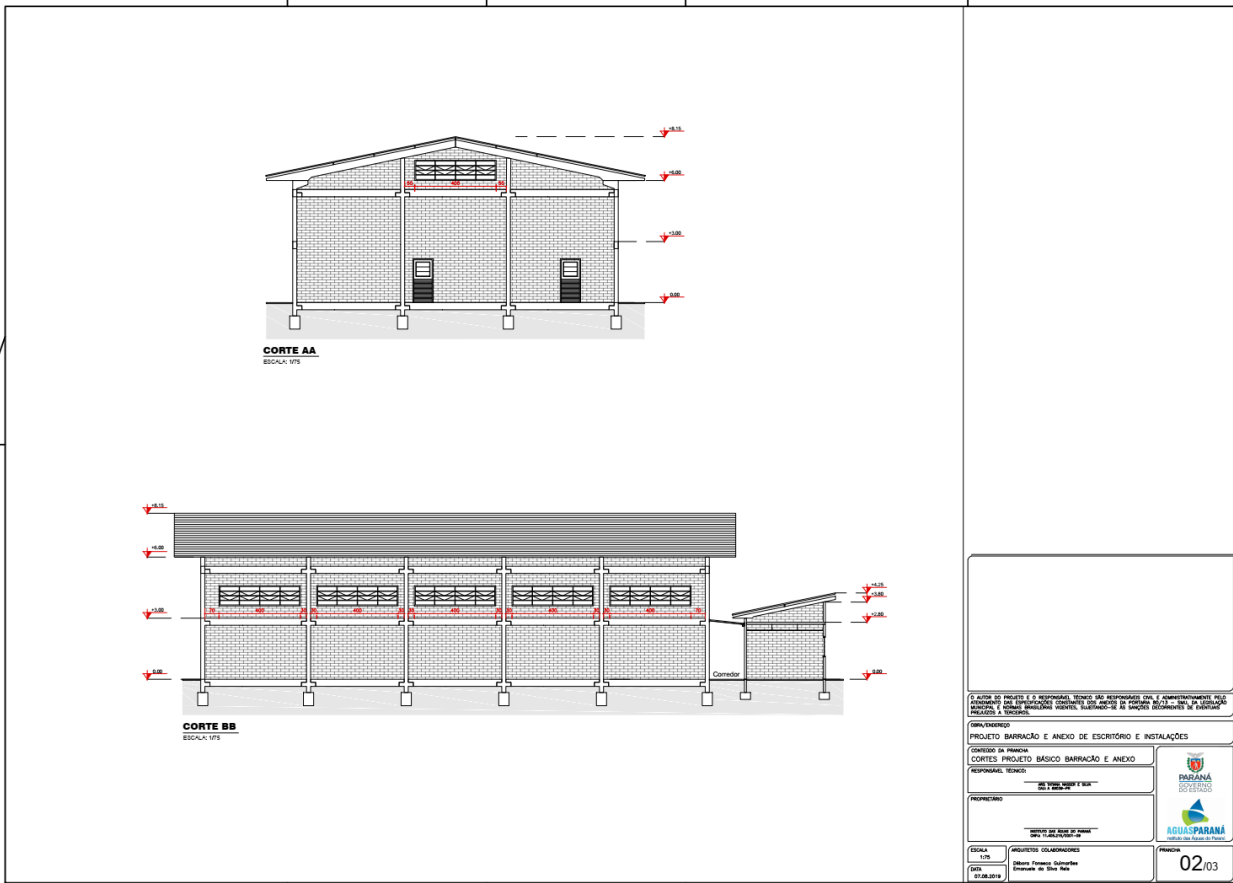

OUTRAS OBSERVAÇÕES:  
O AUTOR DO PROJETO E O RESPONSÁVEL TÉCNICO SÃO RESPONSÁVEIS PELA ADEQUAÇÃO DO PROJETO ÀS NORMATIVAS DE SEGURANÇA CONTRA INCÊNDIO DE EDIFÍCIOS REGULADAS PELA LEGISLAÇÃO NACIONAL E ESTADUAL.

PROJETO BARRACÃO E ANEXO DE ESCRITÓRIO E INSTALAÇÕES

CONTRATO DE PRESTAÇÃO DE SERVIÇOS TÉCNICOS Nº 001/2019

RESPONSÁVEL TÉCNICO: **DR. FERNANDO JOSÉ DE LIMA**

PROJETO: **PLANTAS PROJETO BÁSICO BARRACÃO E ANEXO**

PROJETO: **PROJETO BÁSICO BARRACÃO E ANEXO**

ESCALA: **1/75**

DATA: **07/08/2019**

PROJETO: **02/03**



# PREFEITURA MUNICIPAL DE RIBEIRÃO CLARO ESTADO DO PARANÁ



**ELEVACÃO LATERAL - A**  
ESCALA 1/75

**ELEVACÃO LATERAL - B**  
ESCALA 1/75

**ELEVACÃO FRONTAL C**  
ESCALA 1/75

**ELEVACÃO POSTERIOR - D**  
ESCALA 1/75

**PROJETO BÁSICO**  
PROJETO BARRACÃO E ANEXO DE ESCRITÓRIO COM APOIO

**CONTEÚDO DA PRIMEIRA**  
ELEVACÕES PROJETO BÁSICO BARRACÃO E ANEXO

**RESPONSÁVEL TÉCNICO**  
Eng.º FERNANDO P. DE S. SILVA

**PROPRIETÁRIO**  
MUNICÍPIO DE RIBEIRÃO CLARO

**DATA**  
1/75

**PROJETO COLABORADOR**  
Oscar, Frazee, Quatzen  
Engenheiros de São Paulo

**PROJETO**  
03/03

**PLANTA BAIXA - PROJETO BÁSICO BARRACÃO**  
ESCALA 1/50

**PROJETO BÁSICO**  
PROJETO BARRACÃO E ANEXO DE ESCRITÓRIO COM APOIO

**CONTEÚDO DA PRIMEIRA**  
ELEVACÕES PROJETO BÁSICO BARRACÃO E ANEXO

**RESPONSÁVEL TÉCNICO**  
Eng.º FERNANDO P. DE S. SILVA

**PROPRIETÁRIO**  
MUNICÍPIO DE RIBEIRÃO CLARO

**DATA**  
1/75

**PROJETO COLABORADOR**  
Oscar, Frazee, Quatzen  
Engenheiros de São Paulo

**PROJETO**  
03/03



# PREFEITURA MUNICIPAL DE RIBEIRÃO CLARO ESTADO DO PARANÁ

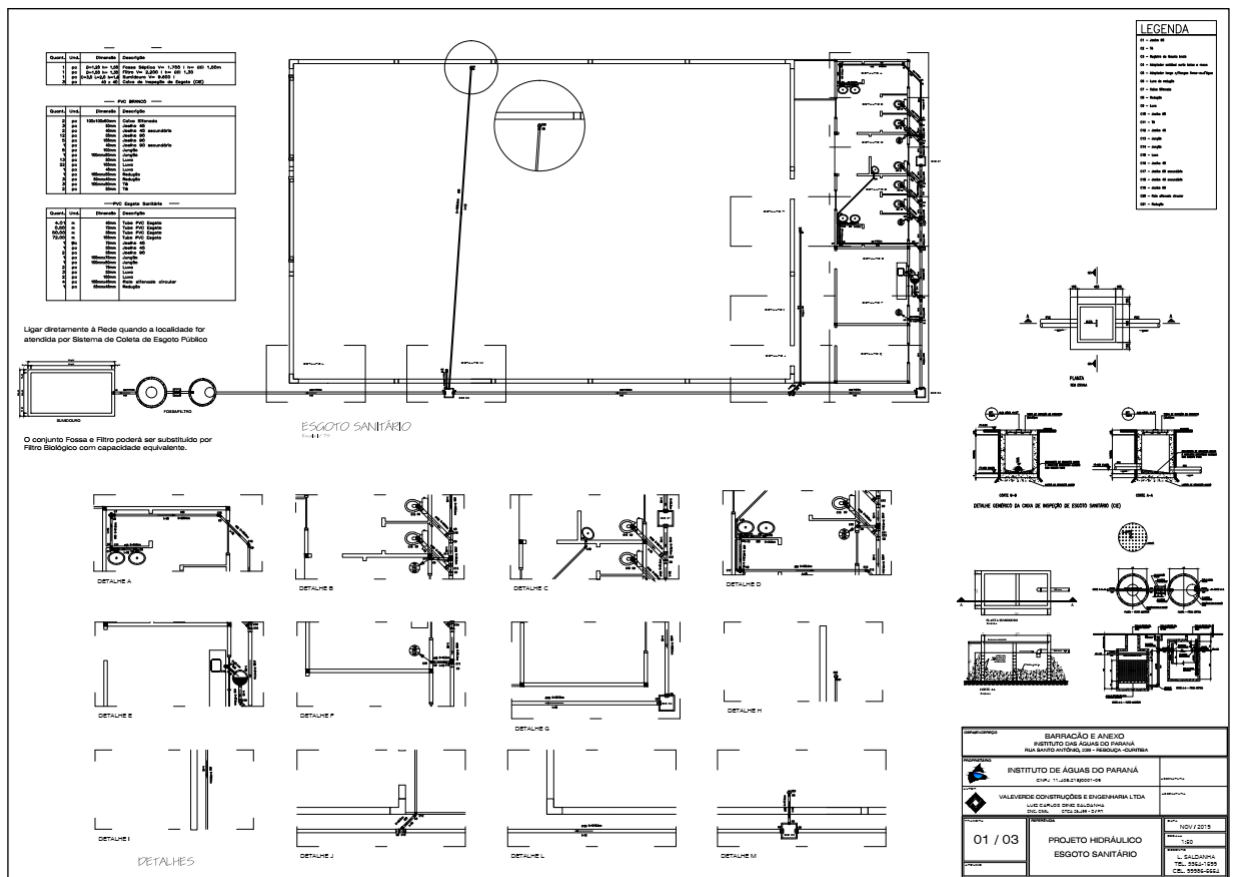
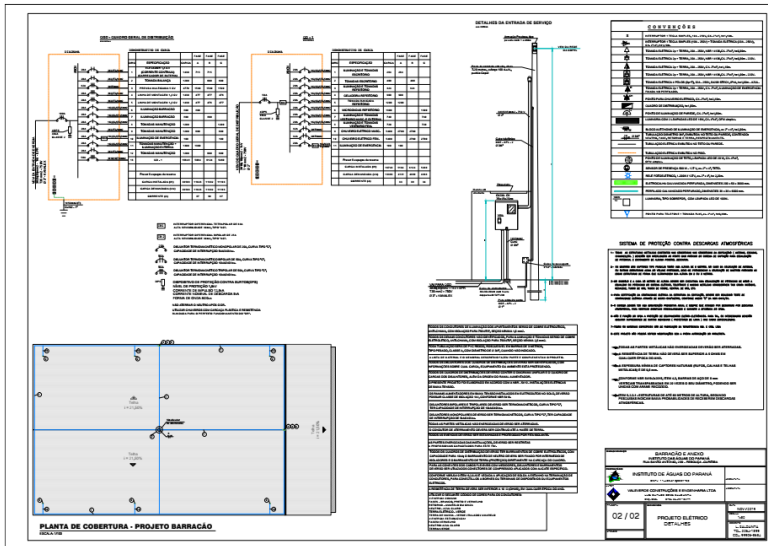

### ISOMÉTRICO

### REDE HIDRÁLICA

Tabela 4.1.10

### DISTRIBUIÇÃO E PRUMADAS

Tabela 4.1.11

Quant.	Unid.	Dimensão	Descrição
1	m	1.000 mm	Canos (Pipes) Polietileno de Alta Densidade - Tipo "B" - 2,7" de Diâmetro - com juntas de solda - em projeto de rede pública de rede d'água potável - com juntas de solda em regime de plus pressão de 4,80m
--- PVC Saldável marrom ---			
8,52	m	1.000 mm	Tubo PVC Saldável marrom (DM 160x4,0) (CPH)
1	un	1.000 mm	Adaptador conector entre tubo e cotele
1	un	2,7"	Junção de 90° com juntas de solda
1	un	1.000 mm	Junção de 45° com juntas de solda
1	un	1.000 mm	Junção de 15° com juntas de solda
1	un	1.000 mm	1/2" Chave de mão na linha control
1	un	1.000 mm	1/2" Chave de mão na linha control
--- Acessórios/CPH ---			
1	un	1.000 mm	Regulador de pressão 3/4"
1	un	1.000 mm	Regulador de pressão 3/4"
--- PVC Saldável marrom ---			
1	un	1.000 mm	Tubo PVC Saldável marrom (DM 160x4,0) (CPH)
1	un	1.000 mm	Adaptador conector entre tubo e cotele
1	un	2,7"	Junção de 90° com juntas de solda
1	un	1.000 mm	Junção de 45° com juntas de solda
1	un	1.000 mm	Junção de 15° com juntas de solda
1	un	1.000 mm	1/2" Chave de mão na linha control
1	un	1.000 mm	1/2" Chave de mão na linha control
--- Acessórios/CPH ---			
1	un	1.000 mm	Regulador de pressão 3/4"
1	un	1.000 mm	Regulador de pressão 3/4"

Quant.	Unid.	Dimensão	Descrição
1	un	1.000 mm	Regulador de pressão 3/4"
1	un	1.000 mm	Regulador de pressão 3/4"

BARRACÃO E ANEXO  
INSTITUTO DAS ÁGUAS DO PARANÁ  
RUA SAUTO ANTÔNIO, 731 - RIBEIROGA - CURITIBA

INSTITUTO DAS ÁGUAS DO PARANÁ  
CNPJ: 11.028.259/01-08

VALEVERDE CONSTRUÇÕES E ENGENHARIA LTDA  
RUA CARLOS DIEZ SÁBADO, 300 - CURITIBA - PARANÁ  
CNPJ: 08.923.241/01-21

**02 / 03**      PROJETO HIDRÁULICO  
ÁGUA POTÁVEL

### DETALHE CAIXA D'ÁGUA

### DETALHE GERAL DA CAIXA DE CAPTAÇÃO DE ÁGUAS PLUVIAIS (CP)

CORE A-4

Quant.	Unid.	Dimensão	Descrição
1	un	1000 mm	Caixa d'Água de Polietileno Alta Densidade
--- PVC Saldável marrom ---			
1	un	1000 mm	Adaptador d' Fungos 100mm d/Canos d'Água
1	un	1000 mm	Adaptador d' Fungos 100mm d/Canos d'Água
1	un	1000 mm	Adaptador d' Fungos 100mm d/Canos d'Água
1	un	1000 mm	Adaptador d' Fungos 100mm d/Canos d'Água
--- PVC Água Pluvial ---			
132,00	m	100mm	Tubo PVC Água Pluvial
8,00	m	100mm	Tubo PVC Marrom sanitário
14,00	m	100mm	Tubo PVC Marrom sanitário
10	un	100mm	Conector 90°
8	un	100mm	Conector 45°
1	un	100mm	Conector de Cota. Água Pluvial
48	m	100mm	Colete de Banho

BARRACÃO E ANEXO  
INSTITUTO DAS ÁGUAS DO PARANÁ  
RUA SAUTO ANTÔNIO, 731 - RIBEIROGA - CURITIBA

INSTITUTO DAS ÁGUAS DO PARANÁ  
CNPJ: 11.028.259/01-08

VALEVERDE CONSTRUÇÕES E ENGENHARIA LTDA  
RUA CARLOS DIEZ SÁBADO, 300 - CURITIBA - PARANÁ  
CNPJ: 08.923.241/01-21

**03 / 03**      PROJETO HIDRÁULICO  
ÁGUAS PLUVIAIS



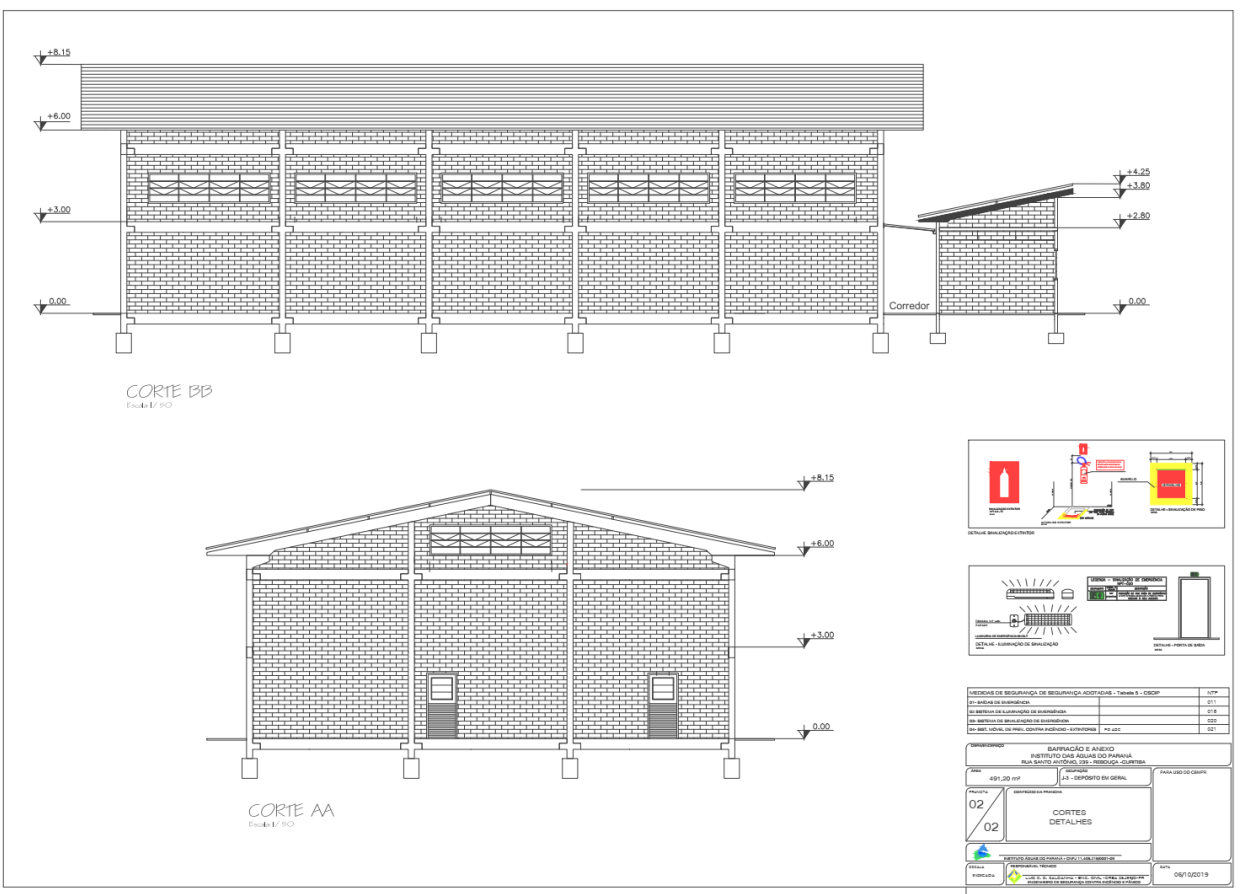
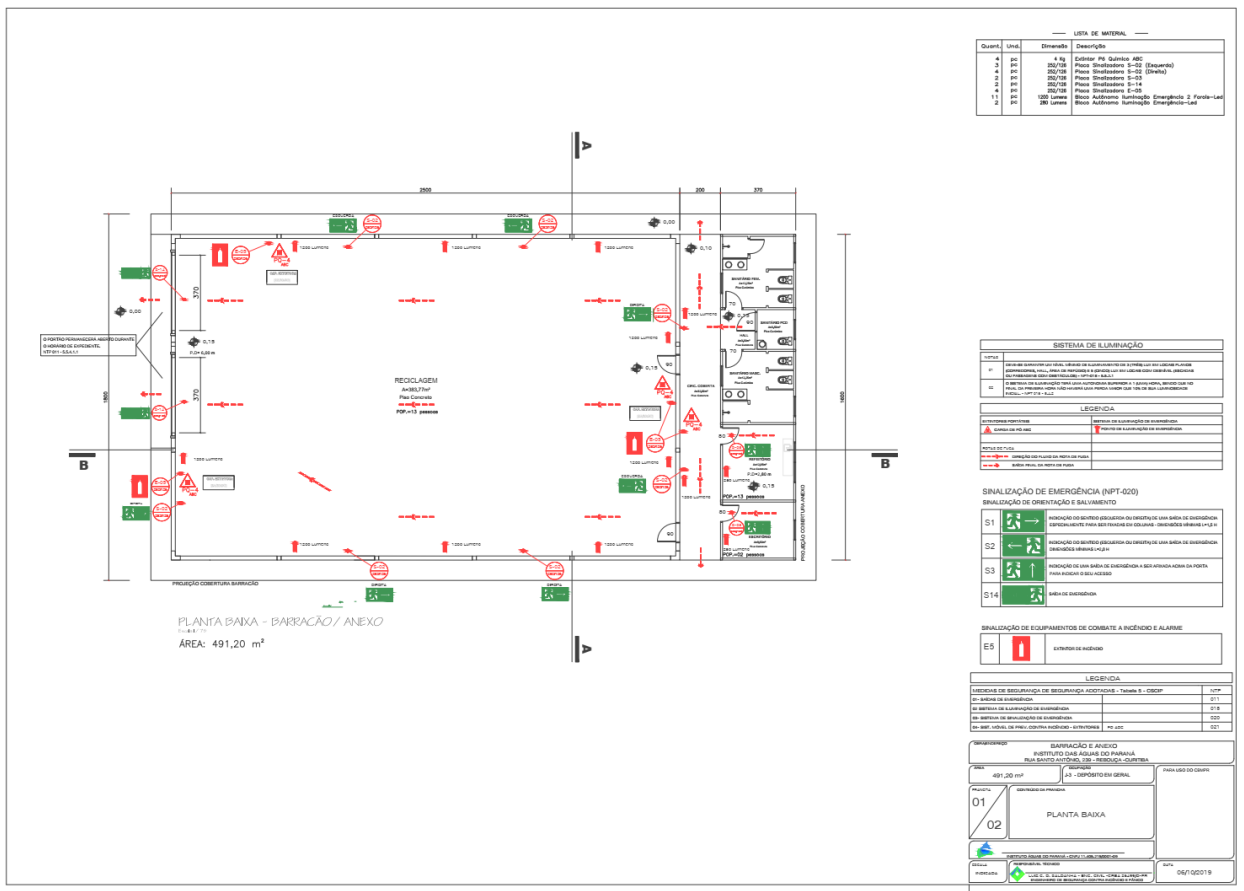



**TOMADA DE PREÇOS Nº 5/2020 (PMRC)**

**ANEXO II**

**(MODELO)**

**CARTA DE CREDENCIAMENTO**

(Local e data)

À Comissão Permanente de Licitações do  
Município de Ribeirão Claro, Estado do Paraná.

**Ref: Edital de Tomada de Preços nº 5/2020 (PMRC)**

Prezados Senhores:

O abaixo assinado, \_\_\_\_\_, portador da Carteira de Identidade RG nº \_\_\_\_\_, na qualidade de responsável legal pela Proponente \_\_\_\_\_, vem, pela presente, informar a Vossa Senhoria que o senhor \_\_\_\_\_, portador da Carteira de Identidade RG nº \_\_\_\_\_ e inscrito no CPF/MF nº \_\_\_\_\_, é a pessoa designada por nós para acompanhar a sessão de abertura da documentação de habilitação e propostas de preços, assinar as atas e demais documentos, bem como poderes para renunciar prazos recursais, a que se referir à Licitação em epígrafe.

Atenciosamente,

\_\_\_\_\_  
(nome e assinatura do responsável legal)



**TOMADA DE PREÇOS Nº 5/2020 (PMRC)**

**ANEXO III**

**(MODELO)**

**DECLARAÇÃO DE INEXISTÊNCIA DE FATOS SUPERVENIENTES IMPEDITIVOS DE HABILITAÇÃO**

(Local e data)

À Comissão Permanente de Licitações do  
Município de Ribeirão Claro, Estado do Paraná.

**Ref: Edital de Tomada de Preços nº 5/2020 (PMRC)**

Prezados Senhores:

O signatário da presente, em nome da empresa \_\_\_\_\_, inscrita no CNPJ/MF sob nº \_\_\_\_\_ declara, para todos os fins de direito, a inexistência de fatos supervenientes impeditivos da habilitação ou que comprometam a idoneidade da Proponente nos termos do Artigo 32, Parágrafo 2º e Artigo 97 da Lei nº 8.666 de 21 de Junho de 1993 e suas alterações posteriores, bem como nos impedimentos legais previstos no Artigo 87, incisos III e IV da referida lei.

\_\_\_\_\_  
(nome e assinatura do responsável legal)  
(CPF/MF número)



**TOMADA DE PREÇOS Nº 5/2020 (PMRC)**

**ANEXO IV**

**(MODELO)**

**DECLARAÇÃO QUE NÃO EMPREGA MENORES**

(Local e data)

À Comissão Permanente de Licitações do  
Município de Ribeirão Claro, Estado do Paraná.

**Ref: Edital de Tomada de Preços nº 5/2020 (PMRC)**

Prezados Senhores:

\_\_\_\_\_, inscrito no CNPJ/MF nº \_\_\_\_\_, por intermédio de seu representante legal o Sr \_\_\_\_\_, portador da Carteira de identidade RG nº \_\_\_\_\_ e inscrito no CPF/MF nº \_\_\_\_\_, DECLARA, para fins do disposto no Inciso V do Artigo 27 da Lei nº 8.666 de 21 de Junho de 1993, acrescido pela Lei nº 9.854 de 27 de Outubro de 1999, que não emprega menor de 18 (dezoito) anos em trabalho noturno, perigoso ou insalubre e não emprega menor de 16 (dezesesseis) anos.

Ressalva: emprega menor, a partir de 14 (quatorze) anos na condição de aprendiz (\_\_\_\_).  
(observação: em caso afirmativo, assinalar a ressalva acima)

\_\_\_\_\_  
(nome e assinatura do responsável legal)  
(CPF/MF número)





**TOMADA DE PREÇOS Nº 5/2020 (PMRC)**

**ANEXO V**

**(MODELO)**

**DECLARAÇÃO DE INEXISTÊNCIA DE COMPATIBILIDADE NEGOCIAL**

(Local e data)

À Comissão Permanente de Licitações do  
Município de Ribeirão Claro, Estado do Paraná.

**Ref: Edital de Tomada de Preços nº 5/2020 (PMRC)**

Prezados Senhores:

\_\_\_\_\_, inscrita no CNPJ/MF nº \_\_\_\_\_, com sede à Rua \_\_\_\_\_, representada por seu sócio \_\_\_\_\_, portador da Carteira de Identidade nº \_\_\_\_\_ inscrito no CPF/MF nº \_\_\_\_\_, infra-assinado, infra-assinado, **DECLARA** sob as penas da Lei, que os sócios da empresa, não são funcionários públicos municipais e não possuem parentesco por consanguinidade ou afim até 2º grau com qualquer servidor público ou membro da administração do Poder Executivo e Legislativo do Município de Ribeirão Claro, Estado do Paraná, com qualquer servidor público municipal de Ribeirão Claro, Estado do Paraná.

Declara ainda ter ciência de que o parentesco ou participação societária impossibilita a contratação com o Município conforme dispõe o Artigo 9º, Inciso II e III da Lei 8.666/93, Resolução nº 18.878/94 do Tribunal de Contas do Estado do Paraná e Artigo 87 da Lei Orgânica do Município de Ribeirão Claro, Estado do Paraná.

\_\_\_\_\_  
(nome e assinatura do responsável legal)  
(CPF/MF número)



**TOMADA DE PREÇOS Nº 5/2020 (PMRC)**

**ANEXO VI**

**(MODELO)**

**DECLARAÇÃO DE AUTENTICIDADE DE CÓPIAS E ASSINATURAS**

(Local e data)

À Comissão Permanente de Licitações do  
Município de Ribeirão Claro, Estado do Paraná.

**Ref: Edital de Tomada de Preços nº 5/2020 (PMRC)**

Prezados Senhores:

\_\_\_\_\_, inscrita no CNPJ/MF sob nº \_\_\_\_\_, com sede à Rua \_\_\_\_\_, em \_\_\_\_\_, por seu representante legal, \_\_\_\_\_, portador da Carteira de Identidade RG \_\_\_\_\_ e inscrito no CPF/MF nº \_\_\_\_\_, residente em \_\_\_\_\_, DECLARA para todos os fins necessários e em direito permitidos, que as cópias dos documentos apresentados, extraídos por meio reprográfico ou eletrônico (inclusive Internet), correspondem fielmente aos seus originais, assim como as assinaturas apostas em todos os documentos originais ou cópias, correspondem à autêntica rubrica dos signatários.

Por ser expressão da verdade e cientes das penalidades legais, em especial ao disposto no Artigo 299 do Código Penal Brasileiro, firmamos a presente declaração.

---

(nome e assinatura do responsável legal)  
(CPF/MF número)



**TOMADA DE PREÇOS Nº 5/2020(PMRC)**

**ANEXO VII**

**MODELO DE CARTA PROPOSTA DE PREÇOS**

(Local e data)

À Comissão Permanente de Licitações do  
Município de Ribeirão Claro, Estado do Paraná.

**Ref: Edital de Tomada de Preços nº 5/2050 (PMRC)**

Prezados Senhores:

Tem a presente, à finalidade de apresentar a V.S.<sup>a</sup> a nossa proposta financeira para **a possível contratação de empresa especializada para realizar obras sob regime de Empreitada Global para construção de um Barracão Industrial para Armazenamento da Coleta Seletiva no Município de Ribeirão Claro, oriundos dos termos do Convênio nº 315/2019 – Instituto das Águas Paraná/Secretaria do Desenvolvimento Sustentável e do Turismo/Estado do Paraná.** Cumpre-nos informar-lhes que examinamos os documentos de licitação, inteirando-nos dos mesmos, para a elaboração da presente proposta. Em concordância com os referidos documentos, declaramos:

1. Que nos comprometemos a efetuar o objeto como descrito nos documentos de licitação;
2. Que o prazo de validade da presente proposta, contados a partir da data de homologação da presente licitação, é de 60 (sessenta) dias consecutivos;
3. Que todas as despesas com a preparação e apresentação da presente proposta correrão unicamente por nossa conta;
4. Que a apresentação desta proposta, considerou o pleno conhecimento do prazo e das condições locais onde será executada a obra;
5. Que o preço global ofertado é de R\$\_\_\_\_\_ (\_\_\_\_\_), conforme constantes da Planilha de Orçamento;
6. Que concordamos com as disposições do Edital e reconhecemos ao MUNICÍPIO DE RIBEIRÃO CLARO - PR, o direito de aceitar ou rejeitar todas as propostas sem que assista qualquer direito indenizatório;
7. Que temos conhecimento que o MUNICÍPIO DE RIBEIRÃO CLARO - PR não aceitará cláusulas ou condições que estipulem o faturamento por empresa diversa daquela que apresentar a proposta;
8. Que nos propomos a cumprir com todas determinações de origem legal relacionados no Edital e Minuta de Contrato, bem como as que surgirem por determinação legal.

---

(nome e assinatura do responsável legal)  
(CPF/MF número)



PREFEITURA MUNICIPAL DE RIBEIRÃO CLARO  
ESTADO DO PARANÁ



**RAZÃO SOCIAL**

**CNPJ/MF**

**INSCRIÇÃO ESTADUAL**

**ENDEREÇO, TELEFONE, FAX, E-MAIL**

**Ref: Edital de Tomada de Preços nº 5/2020 (PMRC)**

ITEM	DESCRIÇÃO	APRES	QUANT	VLR UNIT	VLR TOTAL
	SERVIÇOS PRELIMINARES				
1	PLACA DE OBRA EM CHAPA DE AÇO GALVANIZADO	M2	2,4		
2	LOCAÇÃO DE CONTAINER PARA ESCRITÓRIO, COM 1 SANITÁRIO	M	4		
3	KIT CAVALETE PARA MEDIÇÃO DE ÁGUA - ENTRADA INDIVIDUALIZADA, EM PVC DN 25 (¾"), PARA 2 MEDIDORES - FORNECIMENTO E INSTALAÇÃO (EXCLUSIVE HIDRÔMETRO). AF_11/2016	UN	1		
4	ENTRADA PROVISORIA DE ENERGIA ELETRICA AEREA TRIFASICA 40A EM POSTE MADEIRA	UN	1		
	ESTRUTURA				
	ESTRUTURA - BARRACÃO E ESCRITÓRIO DE APOIO				
5	ESTRUTURA DE CONCRETO ARMADO PRÉ-MOLDADO E COBERTURA - BARRACÃO E ESCRITÓRIO DE APOIO - CONFORME PROJETO	Un.	1		
	ALVENARIA				
	ALVENARIA - BARRACÃO				
6	ALVENARIA DE VEDAÇÃO DE BLOCOS VAZADOS DE CONCRETO DE 14X19X39CM (ESPESSURA 14CM) DE PAREDES COM ÁREA LÍQUIDA MAIOR OU IGUAL A 6M² COM VÃOS E ARGAMASSA DE ASSENTAMENTO COM PREPARO EM BETONEIRA. AF_06/2014	M2	359,12		
7	VERGA MOLDADA IN LOCO COM UTILIZAÇÃO DE BLOCOS CANALETA PARA PORTAS COM MAIS DE 1,5 M DE VÃO. AF_03/2016	M	10,1		
8	VERGA MOLDADA IN LOCO COM UTILIZAÇÃO DE BLOCOS CANALETA PARA PORTAS COM ATÉ 1,5 M DE VÃO. AF_03/2016	M	3		
9	VERGA MOLDADA IN LOCO COM UTILIZAÇÃO DE BLOCOS CANALETA PARA JANELAS COM MAIS DE 1,5 M DE VÃO. AF_03/2016	M	57,6		
10	CONTRAVERGA MOLDADA IN LOCO COM UTILIZAÇÃO DE BLOCOS CANALETA PARA VÃOS DE MAIS DE 1,5 M DE COMPRIMENTO. AF_03/2016	M	57,6		
	ALVENARIA - ESCRITÓRIO DE APOIO				
11	ALVENARIA DE VEDAÇÃO DE BLOCOS VAZADOS DE CONCRETO DE 9X19X39CM (ESPESSURA 9CM) DE PAREDES COM ÁREA LÍQUIDA MAIOR OU IGUAL A 6M² COM VÃOS E ARGAMASSA DE ASSENTAMENTO COM PREPARO EM BETONEIRA. AF_06/2014	M2	188,29		
12	VERGA MOLDADA IN LOCO COM UTILIZAÇÃO DE BLOCOS CANALETA PARA PORTAS COM ATÉ 1,5 M DE VÃO. AF_03/2016	M	13,5		
13	VERGA MOLDADA IN LOCO COM UTILIZAÇÃO DE BLOCOS CANALETA PARA JANELAS COM MAIS DE 1,5 M DE VÃO. AF_03/2016	M	3		
14	VERGA MOLDADA IN LOCO COM UTILIZAÇÃO DE BLOCOS CANALETA PARA JANELAS COM ATÉ 1,5 M DE VÃO. AF_03/2016	M	9		
15	CONTRAVERGA MOLDADA IN LOCO COM UTILIZAÇÃO DE BLOCOS CANALETA PARA VÃOS DE MAIS DE 1,5 M DE COMPRIMENTO. AF_03/2016	M	3		





PREFEITURA MUNICIPAL DE RIBEIRÃO CLARO  
ESTADO DO PARANÁ



16	CONTRAVERGA MOLDADA IN LOCO COM UTILIZAÇÃO DE BLOCOS CANALETA PARA VÃOS DE ATÉ 1,5 M DE COMPRIMENTO. AF_03/2016	M	9		
	PISOS				
	PISO - BARRACÃO				
17	REGULARIZACAO E COMPACTACAO DE SUBLEITO ATE 20 CM DE ESPESSURA	M2	383,76		
18	EXECUÇÃO DE PASSEIO (CALÇADA) OU PISO DE CONCRETO COM CONCRETO MOLDADO IN LOCO, FEITO EM OBRA, ACABAMENTO CONVENCIONAL, ESPESSURA 6 CM, ARMADO. AF_07/2016	M2	309,36		
19	EXECUÇÃO DE PASSEIO (CALÇADA) OU PISO DE CONCRETO COM CONCRETO MOLDADO IN LOCO, USINADO, ACABAMENTO CONVENCIONAL, ESPESSURA 12 CM, ARMADO. AF_07/2016	M2	74,4		
	PISO - ESCRITÓRIO DE APOIO				
20	REGULARIZACAO E COMPACTACAO DE SUBLEITO ATE 20 CM DE ESPESSURA	M2	53,62		
21	LASTRO DE CONCRETO MAGRO, APLICADO EM PISOS OU RADIERS, ESPESSURA DE 5 CM. AF_07/2016	M2	53,62		
22	REVESTIMENTO CERÂMICO PARA PISO COM PLACAS TIPO ESMALTADA PADRÃO POPULAR DE DIMENSÕES 35X35 CM APLICADA EM AMBIENTES DE ÁREA MAIOR QUE 10 M2. AF_06/2014	M2	40,41		
	REVESTIMENTOS				
	ESCRITÓRIO DE APOIO				
23	CHAPISCO APLICADO EM ALVENARIAS E ESTRUTURAS DE CONCRETO INTERNAS, COM COLHER DE PEDREIRO. ARGAMASSA TRAÇO 1:3 COM PREPARO EM BETONEIRA 400L. AF_06/2014	M2	200,9		
24	MASSA ÚNICA, PARA RECEBIMENTO DE PINTURA, EM ARGAMASSA TRAÇO 1:2:8, PREPARO MECÂNICO COM BETONEIRA 400L, APLICADA MANUALMENTE EM FACES INTERNAS DE PAREDES, ESPESSURA DE 10MM, COM EXECUÇÃO DE TALISCAS. AF_06/2014	M2	58,28		
25	APLICAÇÃO MANUAL DE PINTURA COM TINTA LÁTEX ACRÍLICA EM PAREDES, DUAS DEMÃOS. AF_06/2014	M2	58,28		
26	EMBOÇO, PARA RECEBIMENTO DE CERÂMICA, EM ARGAMASSA TRAÇO 1:2:8, PREPARO MECÂNICO COM BETONEIRA 400L, APLICADO MANUALMENTE EM FACES INTERNAS DE PAREDES, PARA AMBIENTE COM ÁREA MAIOR QUE 10M2, ESPESSURA DE 10MM, COM EXECUÇÃO DE TALISCAS. AF_06/2014	M2	144,62		
27	REVESTIMENTO CERÂMICO PARA PAREDES INTERNAS COM PLACAS TIPO ESMALTADA PADRÃO POPULAR DE DIMENSÕES 20X20 CM, ARGAMASSA TIPO AC I, APLICADAS EM AMBIENTES DE ÁREA MAIOR QUE 5 M2 NA ALTURA INTEIRA DAS PAREDES. AF_06/2014	M2	144,62		
	FORRO				
	ESCRITÓRIO DE APOIO				
28	FORRO EM RÉGUAS DE PVC, FRISADO, PARA AMBIENTES RESIDENCIAIS, INCLUSIVE ESTRUTURA DE FIXAÇÃO. AF_05/2017_P	M2	50,55		
	ESQUADRIAS				
	BARRACÃO				
29	PORTA DE ACO DE ENROLAR TIPO GRADE, CHAPA 16	M2	37,2		
30	FORNECIMENTO E INSTALAÇÃO DE TELA METÁLICA PARA ABERTURA 100X400CM	UN	12		



PREFEITURA MUNICIPAL DE RIBEIRÃO CLARO  
ESTADO DO PARANÁ



31	KIT DE PORTA-PRONTA DE MADEIRA EM ACABAMENTO MELAMÍNICO BRANCO, FOLHA PESADA OU SUPERPESADA, 90X210CM, EXCLUSIVE FECHADURA, FIXAÇÃO COM PREENCHIMENTO TOTAL DE ESPUMA EXPANSIVA - FORNECIMENTO E INSTALAÇÃO. AF_12/2019	UN	2		
ESCRITÓRIO DE APOIO					
32	KIT DE PORTA-PRONTA DE MADEIRA EM ACABAMENTO MELAMÍNICO BRANCO, FOLHA LEVE OU MÉDIA, 80X210CM, EXCLUSIVE FECHADURA, FIXAÇÃO COM PREENCHIMENTO PARCIAL DE ESPUMA EXPANSIVA - FORNECIMENTO E INSTALAÇÃO. AF_12/2019	UN	4		
33	KIT DE PORTA-PRONTA DE MADEIRA EM ACABAMENTO MELAMÍNICO BRANCO, FOLHA LEVE OU MÉDIA, 70X210CM, EXCLUSIVE FECHADURA, FIXAÇÃO COM PREENCHIMENTO PARCIAL DE ESPUMA EXPANSIVA - FORNECIMENTO E INSTALAÇÃO. AF_12/2019	UN	2		
34	KIT DE PORTA-PRONTA DE MADEIRA EM ACABAMENTO MELAMÍNICO BRANCO, FOLHA LEVE OU MÉDIA, 60X210CM, EXCLUSIVE FECHADURA, FIXAÇÃO COM PREENCHIMENTO PARCIAL DE ESPUMA EXPANSIVA - FORNECIMENTO E INSTALAÇÃO. AF_12/2019	UN	4		
35	KIT DE PORTA-PRONTA DE MADEIRA EM ACABAMENTO MELAMÍNICO BRANCO, FOLHA PESADA OU SUPERPESADA, 90X210CM, EXCLUSIVE FECHADURA, FIXAÇÃO COM PREENCHIMENTO TOTAL DE ESPUMA EXPANSIVA - FORNECIMENTO E INSTALAÇÃO. AF_12/2019	UN	1		
36	FORNECIMENTO E INSTALAÇÃO DE JANELA BASCULANTE 80X60CM	UN	3		
37	FORNECIMENTO E INSTALAÇÃO DE JANELA BASCULANTE 100X100CM	UN	3		
38	FORNECIMENTO E INSTALAÇÃO DE JANELA DE CORRER EM ALUMÍNIO, 100 X 200 CM, 4 FLS, BANDEIRA COM BASCULA	UN	1		
INSTALAÇÕES HIDROSANITÁRIAS					
39	TE, PVC, SOLDÁVEL, DN 20MM, INSTALADO EM RAMAL OU SUB-RAMAL DE ÁGUA - FORNECIMENTO E INSTALAÇÃO. AF_12/2014	UN	2		
40	ADAPTADOR CURTO COM BOLSA E ROSCA PARA REGISTRO, PVC, SOLDÁVEL, DN 32MM X 1", INSTALADO EM RAMAL OU SUB-RAMAL DE ÁGUA - FORNECIMENTO E INSTALAÇÃO. AF_12/2014	UN	4		
41	ADAPTADOR COM FLANGE E ANEL DE VEDAÇÃO, PVC, SOLDÁVEL, DN 20 MM X 1/2 , INSTALADO EM RESERVAÇÃO DE ÁGUA DE EDIFICAÇÃO QUE POSSUA RESERVATÓRIO DE FIBRA/FIBROCIMENTO FORNECIMENTO E INSTALAÇÃO. AF_06/2016	UN	1		
42	ADAPTADOR COM FLANGE E ANEL DE VEDAÇÃO, PVC, SOLDÁVEL, DN 25 MM X 3/4 , INSTALADO EM RESERVAÇÃO DE ÁGUA DE EDIFICAÇÃO QUE POSSUA RESERVATÓRIO DE FIBRA/FIBROCIMENTO FORNECIMENTO E INSTALAÇÃO. AF_06/2016	UN	1		
43	ADAPTADOR COM FLANGE E ANEL DE VEDAÇÃO, PVC, SOLDÁVEL, DN 32 MM X 1 , INSTALADO EM RESERVAÇÃO DE ÁGUA DE EDIFICAÇÃO QUE POSSUA RESERVATÓRIO DE FIBRA/FIBROCIMENTO FORNECIMENTO E INSTALAÇÃO. AF_06/2016	UN	3		
44	ADAPTADOR COM FLANGES LIVRES, PVC, SOLDÁVEL, DN 25 MM X 3/4 , INSTALADO EM RESERVAÇÃO DE ÁGUA DE EDIFICAÇÃO QUE POSSUA RESERVATÓRIO DE FIBRA/FIBROCIMENTO FORNECIMENTO E INSTALAÇÃO. AF_06/2016	UN	1		



PREFEITURA MUNICIPAL DE RIBEIRÃO CLARO  
ESTADO DO PARANÁ



45	ADAPTADOR COM FLANGES LIVRES, PVC, SOLDÁVEL, DN 32 MM X 1 , INSTALADO EM RESERVAÇÃO DE ÁGUA DE EDIFICAÇÃO QUE POSSUA RESERVATÓRIO DE FIBRA/FIBROCIMENTO FORNECIMENTO E INSTALAÇÃO. AF_06/2016	UN	4		
46	ADAPTADOR COM FLANGES LIVRES, PVC, SOLDÁVEL LONGO, DN 25 MM X 3/4 , INSTALADO EM RESERVAÇÃO DE ÁGUA DE EDIFICAÇÃO QUE POSSUA RESERVATÓRIO DE FIBRA/FIBROCIMENTO FORNECIMENTO E INSTALAÇÃO. AF_06/2016	UN	12		
47	ADAPTADOR COM FLANGES LIVRES, PVC, SOLDÁVEL LONGO, DN 50 MM X 1 1/2 , INSTALADO EM RESERVAÇÃO DE ÁGUA DE EDIFICAÇÃO QUE POSSUA RESERVATÓRIO DE FIBRA/FIBROCIMENTO FORNECIMENTO E INSTALAÇÃO. AF_06/2016	UN	1		
48	ADAPTADOR COM FLANGES LIVRES, PVC, SOLDÁVEL LONGO, DN 60 MM X 2 , INSTALADO EM RESERVAÇÃO DE ÁGUA DE EDIFICAÇÃO QUE POSSUA RESERVATÓRIO DE FIBRA/FIBROCIMENTO FORNECIMENTO E INSTALAÇÃO. AF_06/2016	UN	1		
49	CAIXA D'ÁGUA EM POLIETILENO, 1000 LITROS, COM ACESSÓRIOS	UN	2		
50	CAIXA DE GORDURA SIMPLES, CIRCULAR, EM CONCRETO PRÉ-MOLDADO, DIÂMETRO INTERNO = 0,4 M, ALTURA INTERNA = 0,4 M. AF_05/2018	UN	3		
51	CAIXA SIFONADA, PVC, DN 100 X 100 X 50 MM, FORNECIDA E INSTALADA EM RAMAIS DE ENCAMINHAMENTO DE ÁGUA PLUVIAL. AF_12/2014	UN	2		
52	JOELHO 90 GRAUS, PVC, SERIE R, ÁGUA PLUVIAL, DN 100 MM, JUNTA ELÁSTICA, FORNECIDO E INSTALADO EM RAMAL DE ENCAMINHAMENTO. AF_12/2014	UN	5		
53	JOELHO 90 GRAUS, PVC, SOLDÁVEL, DN 25MM, INSTALADO EM RAMAL OU SUB-RAMAL DE ÁGUA - FORNECIMENTO E INSTALAÇÃO. AF_12/2014	UN	35		
54	JOELHO 90 GRAUS, PVC, SOLDÁVEL, DN 32MM, INSTALADO EM RAMAL OU SUB-RAMAL DE ÁGUA - FORNECIMENTO E INSTALAÇÃO. AF_12/2014	UN	5		
55	JOELHO 90 GRAUS, PVC, SOLDÁVEL, DN 40MM, INSTALADO EM PRUMADA DE ÁGUA - FORNECIMENTO E INSTALAÇÃO. AF_12/2014	UN	1		
56	JOELHO 90 GRAUS, PVC, SOLDÁVEL, DN 50MM, INSTALADO EM PRUMADA DE ÁGUA - FORNECIMENTO E INSTALAÇÃO. AF_12/2014	UN	15		
57	JOELHO 90 GRAUS, PVC, SOLDÁVEL, DN 60MM, INSTALADO EM PRUMADA DE ÁGUA - FORNECIMENTO E INSTALAÇÃO. AF_12/2014	UN	3		
58	JOELHO 90 GRAUS, PVC, SERIE NORMAL, ESGOTO PREDIAL, DN 100 MM, JUNTA ELÁSTICA, FORNECIDO E INSTALADO EM RAMAL DE DESCARGA OU RAMAL DE ESGOTO SANITÁRIO. AF_12/2014	UN	10		
59	JOELHO DE TRANSIÇÃO, 90 GRAUS, CPVC, SOLDÁVEL, DN 22MM X 3/4", INSTALADO EM RAMAL OU SUB-RAMAL DE ÁGUA - FORNECIMENTO E INSTALAÇÃO. AF_12/2014	UN	9		
60	JOELHO 45 GRAUS, PVC, SERIE NORMAL, ESGOTO PREDIAL, DN 50 MM, JUNTA ELÁSTICA, FORNECIDO E INSTALADO EM RAMAL DE DESCARGA OU RAMAL DE ESGOTO SANITÁRIO. AF_12/2014	UN	1		
61	JOELHO 45 GRAUS, PVC, SERIE NORMAL, ESGOTO PREDIAL, DN 75 MM, JUNTA ELÁSTICA, FORNECIDO E INSTALADO EM RAMAL DE DESCARGA OU RAMAL DE ESGOTO SANITÁRIO. AF_12/2014	UN	1		
62	JOELHO 90 GRAUS, PVC, SERIE NORMAL, ESGOTO PREDIAL, DN 50 MM, JUNTA ELÁSTICA, FORNECIDO E INSTALADO EM RAMAL DE DESCARGA OU RAMAL	UN	2		



PREFEITURA MUNICIPAL DE RIBEIRÃO CLARO  
ESTADO DO PARANÁ



	DE ESGOTO SANITÁRIO. AF_12/2014				
63	JOELHO 45 GRAUS, PVC, SERIE R, ÁGUA PLUVIAL, DN 40 MM, JUNTA SOLDÁVEL, FORNECIDO E INSTALADO EM RAMAL DE ENCAMINHAMENTO. AF_12/2014	UN	2		
64	JOELHO 45 GRAUS, PVC, SERIE R, ÁGUA PLUVIAL, DN 50 MM, JUNTA ELÁSTICA, FORNECIDO E INSTALADO EM RAMAL DE ENCAMINHAMENTO. AF_12/2014	UN	3		
65	JUNÇÃO SIMPLES, PVC, SERIE R, ÁGUA PLUVIAL, DN 100 X 75 MM, JUNTA ELÁSTICA, FORNECIDO E INSTALADO EM RAMAL DE ENCAMINHAMENTO. AF_12/2014	UN	1		
66	JUNÇÃO SIMPLES, PVC, SERIE NORMAL, ESGOTO PREDIAL, DN 100 X 100 MM, JUNTA ELÁSTICA, FORNECIDO E INSTALADO EM SUBCOLETOR AÉREO DE ESGOTO SANITÁRIO. AF_12/2014	UN	2		
67	JOELHO 45 GRAUS, PVC, SERIE NORMAL, ESGOTO PREDIAL, DN 100 MM, JUNTA ELÁSTICA, FORNECIDO E INSTALADO EM SUBCOLETOR AÉREO DE ESGOTO SANITÁRIO. AF_12/2014	UN	5		
68	LUVA DE REDUÇÃO, PVC, SOLDÁVEL, DN 32MM X 25MM, INSTALADO EM PRUMADA DE ÁGUA - FORNECIMENTO E INSTALAÇÃO. AF_12/2014	UN	2		
69	LUVA SIMPLES, PVC, SERIE NORMAL, ESGOTO PREDIAL, DN 100 MM, JUNTA ELÁSTICA, FORNECIDO E INSTALADO EM PRUMADA DE ESGOTO SANITÁRIO OU VENTILAÇÃO. AF_12/2014	UN	22		
70	LUVA, PVC, SOLDÁVEL, DN 25MM, INSTALADO EM RAMAL OU SUB-RAMAL DE ÁGUA - FORNECIMENTO E INSTALAÇÃO. AF_12/2014	UN	14		
71	LUVA, PVC, SOLDÁVEL, DN 32MM, INSTALADO EM RAMAL OU SUB-RAMAL DE ÁGUA - FORNECIMENTO E INSTALAÇÃO. AF_12/2014	UN	1		
72	LUVA, PVC, SOLDÁVEL, DN 40MM, INSTALADO EM PRUMADA DE ÁGUA - FORNECIMENTO E INSTALAÇÃO. AF_12/2014	UN	1		
73	TUBO PVC, SÉRIE R, ÁGUA PLUVIAL, DN 75 MM, FORNECIDO E INSTALADO EM CONDUTORES VERTICAIS DE ÁGUAS PLUVIAIS. AF_12/2014	M	13		
74	LUVA SIMPLES, PVC, SERIE R, ÁGUA PLUVIAL, DN 100 MM, JUNTA ELÁSTICA, FORNECIDO E INSTALADO EM RAMAL DE ENCAMINHAMENTO. AF_12/2014	UN	7		
75	LUVA SIMPLES, PVC, SERIE R, ÁGUA PLUVIAL, DN 50 MM, JUNTA ELÁSTICA, FORNECIDO E INSTALADO EM RAMAL DE ENCAMINHAMENTO. AF_12/2014	UN	3		
76	LUVA SIMPLES, PVC, SERIE R, ÁGUA PLUVIAL, DN 75 MM, JUNTA ELÁSTICA, FORNECIDO E INSTALADO EM RAMAL DE ENCAMINHAMENTO. AF_12/2014	UN	2		
77	LUVA COM BUCHA DE LATÃO, PVC, SOLDÁVEL, DN 25MM X 3/4", INSTALADO EM PRUMADA DE ÁGUA - FORNECIMENTO E INSTALAÇÃO. AF_12/2014	UN	2		
78	RALO SIFONADO, PVC, DN 100 X 40 MM, JUNTA SOLDÁVEL, FORNECIDO E INSTALADO EM RAMAIS DE ENCAMINHAMENTO DE ÁGUA PLUVIAL. AF_12/2014	UN	4		
79	TÊ DE REDUÇÃO, PVC, SOLDÁVEL, DN 75 MM X 50 MM, INSTALADO EM RESERVAÇÃO DE ÁGUA DE EDIFICAÇÃO QUE POSSUA RESERVATÓRIO DE FIBRA/FIBROCIMENTO FORNECIMENTO E INSTALAÇÃO. AF_06/2016	UN	1		





PREFEITURA MUNICIPAL DE RIBEIRÃO CLARO  
ESTADO DO PARANÁ



80	TÊ DE REDUÇÃO, PVC, SOLDÁVEL, DN 110 MM X 60 MM, INSTALADO EM RESERVAÇÃO DE ÁGUA DE EDIFICAÇÃO QUE POSSUA RESERVATÓRIO DE FIBRA/FIBROCIMENTO FORNECIMENTO E INSTALAÇÃO. AF_06/2016	UN	1		
81	TÊ DE REDUÇÃO, PVC, SOLDÁVEL, DN 85 MM X 60 MM, INSTALADO EM RESERVAÇÃO DE ÁGUA DE EDIFICAÇÃO QUE POSSUA RESERVATÓRIO DE FIBRA/FIBROCIMENTO FORNECIMENTO E INSTALAÇÃO. AF_06/2016	UN	3		
82	REGISTRO DE ESFERA, PVC, ROSCÁVEL, 3/4", FORNECIDO E INSTALADO EM RAMAL DE ÁGUA. AF_03/2015	UN	2		
83	REGISTRO DE GAVETA BRUTO, LATÃO, ROSCÁVEL, 1", INSTALADO EM RESERVAÇÃO DE ÁGUA DE EDIFICAÇÃO QUE POSSUA RESERVATÓRIO DE FIBRA/FIBROCIMENTO - FORNECIMENTO E INSTALAÇÃO. AF_06/2016	UN	2		
84	REGISTRO DE GAVETA BRUTO, LATÃO, ROSCÁVEL, 3/4", INSTALADO EM RESERVAÇÃO DE ÁGUA DE EDIFICAÇÃO QUE POSSUA RESERVATÓRIO DE FIBRA/FIBROCIMENTO - FORNECIMENTO E INSTALAÇÃO. AF_06/2016	UN	1		
85	REGISTRO DE GAVETA BRUTO, LATÃO, ROSCÁVEL, 3/4", COM ACABAMENTO E CANOPLA CROMADOS. FORNECIDO E INSTALADO EM RAMAL DE ÁGUA. AF_12/2014	UN	5		
86	TÊ DE REDUÇÃO, PVC, SOLDÁVEL, DN 32MM X 25MM, INSTALADO EM RAMAL OU SUB-RAMAL DE ÁGUA - FORNECIMENTO E INSTALAÇÃO. AF_12/2014	UN	3		
87	TÊ DE REDUÇÃO, PVC, SOLDÁVEL, DN 25MM X 20MM, INSTALADO EM RAMAL OU SUB-RAMAL DE ÁGUA - FORNECIMENTO E INSTALAÇÃO. AF_12/2014	UN	4		
88	TÊ, PVC, SÉRIE R, ÁGUA PLUVIAL, DN 100 X 75 MM, JUNTA ELÁSTICA, FORNECIDO E INSTALADO EM CONDUTORES VERTICAIS DE ÁGUAS PLUVIAIS. AF_12/2014	UN	3		
89	TE, PVC, SOLDÁVEL, DN 25MM, INSTALADO EM RAMAL OU SUB-RAMAL DE ÁGUA - FORNECIMENTO E INSTALAÇÃO. AF_12/2014	UN	6		
90	TE, PVC, SOLDÁVEL, DN 32MM, INSTALADO EM RAMAL OU SUB-RAMAL DE ÁGUA - FORNECIMENTO E INSTALAÇÃO. AF_12/2014	UN	3		
91	TE, PVC, SOLDÁVEL, DN 50MM, INSTALADO EM PRUMADA DE ÁGUA - FORNECIMENTO E INSTALAÇÃO. AF_12/2014	UN	2		
92	TORNEIRA CROMADA 1/2" OU 3/4" PARA TANQUE, PADRÃO POPULAR - FORNECIMENTO E INSTALAÇÃO. AF_01/2020	UN	4		
93	TUBO PVC, SÉRIE R, ÁGUA PLUVIAL, DN 100 MM, FORNECIDO E INSTALADO EM CONDUTORES VERTICAIS DE ÁGUAS PLUVIAIS. AF_12/2014	M	126		
94	TUBO PVC, SÉRIE R, ÁGUA PLUVIAL, DN 40 MM, FORNECIDO E INSTALADO EM RAMAL DE ENCAMINHAMENTO. AF_12/2014	M	4		
95	TUBO PVC, SÉRIE R, ÁGUA PLUVIAL, DN 50 MM, FORNECIDO E INSTALADO EM RAMAL DE ENCAMINHAMENTO. AF_12/2014	M	50		
96	TUBO PVC, SÉRIE R, ÁGUA PLUVIAL, DN 75 MM, FORNECIDO E INSTALADO EM RAMAL DE ENCAMINHAMENTO. AF_12/2014	M	1		
97	TUBO, PVC, SOLDÁVEL, DN 25MM, INSTALADO EM RAMAL DE DISTRIBUIÇÃO DE ÁGUA - FORNECIMENTO E INSTALAÇÃO. AF_12/2014	M	144		



PREFEITURA MUNICIPAL DE RIBEIRÃO CLARO  
ESTADO DO PARANÁ



98	TUBO, PVC, SOLDÁVEL, DN 32MM, INSTALADO EM PRUMADA DE ÁGUA - FORNECIMENTO E INSTALAÇÃO. AF_12/2014	M	33		
99	TUBO, PVC, SOLDÁVEL, DN 50MM, INSTALADO EM PRUMADA DE ÁGUA - FORNECIMENTO E INSTALAÇÃO. AF_12/2014	M	8		
100	TUBO, PVC, SOLDÁVEL, DN 60MM, INSTALADO EM PRUMADA DE ÁGUA - FORNECIMENTO E INSTALAÇÃO. AF_12/2014	M	12		
INSTALAÇÕES ELÉTRICAS					
101	BASE METÁLICA PARA MASTRO 1 ½ PARA SPDA - FORNECIMENTO E INSTALAÇÃO. AF_12/2017	UN	1		
102	CABO DE COBRE FLEXÍVEL ISOLADO, 35 MM², ANTI-CHAMA 450/750 V, PARA DISTRIBUIÇÃO - FORNECIMENTO E INSTALAÇÃO. AF_12/2015	M	60		
103	CABO DE COBRE FLEXÍVEL ISOLADO, 50 MM², ANTI-CHAMA 450/750 V, PARA DISTRIBUIÇÃO - FORNECIMENTO E INSTALAÇÃO. AF_12/2015	M	160		
104	CABO DE COBRE FLEXÍVEL ISOLADO, 10 MM², ANTI-CHAMA 0,6/1,0 KV, PARA CIRCUITOS TERMINAIS - FORNECIMENTO E INSTALAÇÃO. AF_12/2015	M	100		
105	CABO DE COBRE FLEXÍVEL ISOLADO, 35 MM², ANTI-CHAMA 0,6/1,0 KV, PARA DISTRIBUIÇÃO - FORNECIMENTO E INSTALAÇÃO. AF_12/2015	M	300		
106	CAIXA RETANGULAR 4" X 2" MÉDIA (1,30 M DO PISO), PVC, INSTALADA EM PAREDE - FORNECIMENTO E INSTALAÇÃO. AF_12/2015	UN	40		
107	CAIXA OCTOGONAL 4" X 4", METÁLICA, INSTALADA EM LAJE - FORNECIMENTO E INSTALAÇÃO. AF_12/2015	UN	16		
108	CHUVEIRO ELÉTRICO COMUM CORPO PLÁSTICO, TIPO DUCHA - FORNECIMENTO E INSTALAÇÃO. AF_01/2020	UN	2		
109	CONDULETE DE ALUMÍNIO, TIPO C, PARA ELETRODUTO DE AÇO GALVANIZADO DN 20 MM (3/4"), APARENTE - FORNECIMENTO E INSTALAÇÃO. AF_11/2016_P	UN	22		
110	DISJUNTOR BIPOLAR TIPO DIN, CORRENTE NOMINAL DE 32A - FORNECIMENTO E INSTALAÇÃO. AF_04/2016	UN	16		
111	DISJUNTOR MONOPOLAR TIPO DIN, CORRENTE NOMINAL DE 32A - FORNECIMENTO E INSTALAÇÃO. AF_04/2016	UN	14		
112	DISJUNTOR TRIPOLAR TIPO DIN, CORRENTE NOMINAL DE 50A - FORNECIMENTO E INSTALAÇÃO. AF_04/2016	UN	11		
113	DISJUNTOR TERMOMAGNETICO TRIPOLAR PADRAO NEMA (AMERICANO) 60 A 100A 240V, FORNECIMENTO E INSTALACAO	UN	2		
114	ELETRODUTO RÍGIDO ROSCÁVEL, PVC, DN 32 MM (1"), PARA CIRCUITOS TERMINAIS, INSTALADO EM FORRO - FORNECIMENTO E INSTALAÇÃO. AF_12/2015	M	40		
115	ELETRODUTO RÍGIDO ROSCÁVEL, PVC, DN 25 MM (3/4"), PARA CIRCUITOS TERMINAIS, INSTALADO EM FORRO - FORNECIMENTO E INSTALAÇÃO. AF_12/2015	M	60		
116	ELETRODUTO RÍGIDO SOLDÁVEL, PVC, DN 32 MM (1"), APARENTE, INSTALADO EM PAREDE - FORNECIMENTO E INSTALAÇÃO. AF_11/2016_P	M	20		
117	ELETRODUTO RÍGIDO SOLDÁVEL, PVC, DN 25 MM (3/4"), APARENTE, INSTALADO EM PAREDE - FORNECIMENTO E INSTALAÇÃO. AF_11/2016_P	M	195		



PREFEITURA MUNICIPAL DE RIBEIRÃO CLARO  
ESTADO DO PARANÁ



118	DUTO ESPIRAL FLEXIVEL SINGELO PEAD D=50MM(2") REVESTIDO COM PVC COM FIO GUIA DE ACO GALVANIZADO, LANCADO DIRETO NO SOLO, INCL CONEXOES	M	20		
119	DUTO ESPIRAL FLEXIVEL SINGELO PEAD D=75MM(3") REVESTIDO COM PVC COM FIO GUIA DE ACO GALVANIZADO, LANCADO DIRETO NO SOLO, INCL CONEXOES	M	50		
120	CABO DE COBRE FLEXIVEL ISOLADO, 2,5 MM <sup>2</sup> , ANTI-CHAMA 450/750 V, PARA CIRCUITOS TERMINAIS - FORNECIMENTO E INSTALAÇÃO. AF_12/2015	M	1900		
121	CABO DE COBRE FLEXIVEL ISOLADO, 6 MM <sup>2</sup> , ANTI-CHAMA 450/750 V, PARA CIRCUITOS TERMINAIS - FORNECIMENTO E INSTALAÇÃO. AF_12/2015	M	50		
122	CABO TELEFÔNICO CCI-50 2 PARES, SEM BLINDAGEM, INSTALADO EM DISTRIBUIÇÃO DE EDIFICAÇÃO RESIDENCIAL - FORNECIMENTO E INSTALAÇÃO. AF_11/2019	M	50		
123	HASTE DE ATERRAMENTO 5/8 PARA SPDA - FORNECIMENTO E INSTALAÇÃO. AF_12/2017	UN	6		
124	INTERRUPTOR SIMPLES (1 MÓDULO) COM 1 TOMADA DE EMBUTIR 2P+T 10 A, INCLUINDO SUPORTE E PLACA - FORNECIMENTO E INSTALAÇÃO. AF_12/2015	UN	6		
125	INTERRUPTOR SIMPLES (1 MÓDULO), 10A/250V, SEM SUPORTE E SEM PLACA - FORNECIMENTO E INSTALAÇÃO. AF_12/2015	UN	2		
126	LUMINÁRIA ARANDELA TIPO MEIA LUA, DE SOBREPOR, COM 1 LÂMPADA FLUORESCENTE DE 15 W, SEM REATOR - FORNECIMENTO E INSTALAÇÃO. AF_02/2020	UN	5		
127	LUMINÁRIA TIPO CALHA, DE SOBREPOR, COM 2 LÂMPADAS TUBULARES FLUORESCENTES DE 36 W, COM REATOR DE PARTIDA RÁPIDA - FORNECIMENTO E INSTALAÇÃO. AF_02/2020	UN	6		
128	LUMINÁRIA TIPO PLAFON, DE SOBREPOR, COM 1 LÂMPADA LED DE 12/13 W, SEM REATOR - FORNECIMENTO E INSTALAÇÃO. AF_02/2020	UN	10		
129	MASTRO 1 ½ PARA SPDA - FORNECIMENTO E INSTALAÇÃO. AF_12/2017	UN	1		
130	CAPTOR TIPO FRANKLIN PARA SPDA - FORNECIMENTO E INSTALAÇÃO. AF_12/2017	UN	1		
131	PERFILADO DE SEÇÃO 38X76 MM PARA SUPORTE DE MAIS DE 3 TUBOS HORIZONTAIS. AF_05/2015	M	63		
132	PERFILADO DE SEÇÃO 38X38 MM PARA SUPORTE DE ATÉ 3 TUBOS VERTICAIS. AF_05/2015	M	66		
133	POSTE DE AÇO CONICO CONTÍNUO CURVO DUPLO, ENGASTADO, H=9M, INCLUSIVE LUMINÁRIAS, SEM LÂMPADAS - FORNECIMENTO E INSTALACAO. AF_11/2019	UN	1		
134	REFLETOR EM ALUMÍNIO, DE SUPORTE E ALÇA, COM LÂMPADA VAPOR DE MERCÚRIO DE 250 W, COM REATOR ALTO FATOR DE POTÊNCIA - FORNECIMENTO E INSTALAÇÃO. AF_02/2020	UN	16		
135	QUADRO DE DISTRIBUICAO DE ENERGIA DE EMBUTIR, EM CHAPA METALICA, PARA 40 DISJUNTORES TERMOMAGNETICOS MONOPOLARES, COM BARRAMENTO TRIFASICO E NEUTRO, FORNECIMENTO E INSTALACAO	UN	1		
136	QUADRO DE DISTRIBUICAO DE ENERGIA DE EMBUTIR, EM CHAPA METALICA, PARA 24 DISJUNTORES TERMOMAGNETICOS MONOPOLARES, COM BARRAMENTO TRIFASICO E NEUTRO, FORNECIMENTO E INSTALACAO	UN	1		



**PREFEITURA MUNICIPAL DE RIBEIRÃO CLARO**  
**ESTADO DO PARANÁ**



137	RELE FOTOELETRICO P/ COMANDO DE ILUMINACAO EXTERNA 220V/1000W - FORNECIMENTO E INSTALACAO	UN	2		
138	TOMADA 3P+T 30A/440V SEM PLACA - FORNECIMENTO E INSTALACAO	UN	5		
139	TOMADA PARA TELEFONE RJ11 - FORNECIMENTO E INSTALACAO. AF_11/2019	UN	2		
140	TOMADA MÉDIA DE EMBUTIR (1 MÓDULO), 2P+T 20 A, INCLUINDO SUPORTE E PLACA - FORNECIMENTO E INSTALACAO. AF_12/2015	UN	47		
141	CAIXA DE AREIA 40X40X40CM EM ALVENARIA - EXECUÇÃO	UN	6		

Prazo de conclusão: \_\_\_\_\_

Prazo de pagamento: \_\_\_\_\_

Validade da proposta: \_\_\_\_\_

Declaramos dar garantia integral dos serviços prestados de \_\_\_\_ (\_\_\_\_) anos, (Artigo 618 do Código Civil Brasileiro), período no qual nos comprometemos em solucionar os problemas decorrentes de falhas ou inadequações dos serviços, num prazo máximo de 72 (setenta e duas) horas, contados a partir do recebimento da comunicação formal do Município de Ribeirão Claro, Estado do Paraná.

(Local e data)

\_\_\_\_\_  
(nome e assinatura do responsável legal)  
(CPF/MF número)





**TOMADA DE PREÇOS Nº 5/2020 (PMRC)**

**ANEXO VIII**

**(MODELO)**

**DECLARAÇÃO DE INCLUSÃO DE DESPESAS**

(Local e data)

À Comissão Permanente de Licitações do  
Município de Ribeirão Claro, Estado do Paraná.

**Ref: Edital de Tomada de Preços nº 5/2020 (PMRC)**

Prezados Senhores:

O signatário da presente, em nome da empresa \_\_\_\_\_, inscrita no CNPJ/MF sob nº \_\_\_\_\_ declara, para todos os fins de direito, que no preço global da proposta elaborada para licitação na modalidade Tomada de Preços supracitada, estão incluídas todas as despesas necessárias à perfeita realização dos serviços, cobrindo todos os custos de mão de obra, encargos sociais, equipamentos, transportes, alimentação, lucros, encargos fiscais e para-fiscais, despesas diretas e indiretas, bem como aquelas indispensáveis para proporcionar e manter a higiene e segurança dos trabalhos, não nos cabendo qualquer reclamação posterior.

---

(nome e assinatura do responsável legal)  
(CPF/MF número)



**TOMADA DE PREÇOS Nº 5/2020 (PMRC)**

**ANEXO IX**

**(MODELO)**

**CARTA DE APRESENTAÇÃO DO RESPONSÁVEL TÉCNICO PELA OBRA**

(Local e data)

À Comissão Permanente de Licitações do  
Município de Ribeirão Claro, Estado do Paraná.

**Ref: Edital de Tomada de Preços nº 5/2020 (PMRC)**

Prezados Senhores:

\_\_\_\_\_, inscrita no CNPJ/MF sob nº \_\_\_\_\_, com sede à Rua \_\_\_\_\_, em \_\_\_\_\_, por seu representante legal, \_\_\_\_\_, portador da Carteira de Identidade RG \_\_\_\_\_ e inscrito no CPF/MF nº \_\_\_\_\_, residente em \_\_\_\_\_, DECLARA que no caso da empresa vir a ser vencedora desta licitação o responsável técnico pela empresa que acompanhará os serviços perante o futuro contrato será o(a) Sr.(a) \_\_\_\_\_, portador do RG nº \_\_\_\_\_, CPF nº \_\_\_\_\_, o qual consta como responsável técnico da empresa na Certidão de Registro de Pessoa Jurídica junto ao CREA, conforme determina o Edital da referida licitação.

Por ser verdade assina a presente.

\_\_\_\_\_  
Nome e Assinatura do Responsável Técnico indicado

\_\_\_\_\_  
(nome e assinatura do responsável legal)  
(CPF/MF número)



**TOMADA DE PREÇOS Nº 5/2020 (PMRC)**

**ANEXO X**

**(MODELO)**

**DECLARAÇÃO DE MICROEMPRESA OU EMPRESA DE PEQUENO PORTE**

(Local e data)

À Comissão Permanente de Licitação  
Município de Ribeirão Claro, Estado do Paraná

**Ref: Edital de Tomada de Preços nº 5/2020 (PMRC)**

Prezados Senhores:

A Proponente \_\_\_\_\_, inscrita no CNPJ/MF sob nº \_\_\_\_\_  
declara para todos os fins de direito, especificamente para participação na presente licitação, que  
encontra-se sob o regime de microempresa ou empresa de pequeno porte, para efeito do disposto  
na Lei Complementar nº 123, de 14 de Dezembro de 2006.

\_\_\_\_\_  
(assinatura)

(Razão Social da empresa Proponente - nome e CPF do representante legal)



**TOMADA DE PREÇOS Nº 5/2020 (PMRC)**  
**ANEXO XI**

**(MODELO)**

**TERMO DE RENÚNCIA**

(Local e data)

À Comissão Permanente de Licitações do  
Município de Ribeirão Claro, Estado do Paraná.

**Ref: Edital de Tomada de Preços nº 5/2020 (PMRC)**

Prezados Senhores:

A Proponente abaixo assinado, participante da Tomada de Preços nº 5/2020 (PMRC), declara na forma e sob as penas impostas pela Lei nº 8.666 de 21 de Junho de 1993, que não pretende recorrer da decisão da Comissão de Licitação, que julgou os documentos de habilitação preliminar, renunciando assim, expressamente ao direito de recurso e ao respectivo prazo, e concordando, em consequência, com o curso do procedimento licitatório, passando-se à abertura dos envelopes nº 02, contendo as propostas de preços das Proponentes habilitadas.

---

Carimbo e Assinatura do Responsável





**TOMADA DE PREÇOS Nº 5/2020 (CMRC)**

**ANEXO XII**

**(MODELO)**

**DECLARAÇÃO FORMAL DE DISPENSA**

(Local e data)

À Comissão Permanente de Licitações do  
Município de Ribeirão Claro, Estado do Paraná.

**Ref: Edital de Tomada de Preços nº 5/2020 (CMRC)**

**OBJETO:** A possível contratação de empresa especializada para realizar obras sob regime de Empreitada Global para construção de um Barracão Industrial para Armazenamento da Coleta Seletiva no Município de Ribeirão Claro, oriundos dos termos do Convênio nº 315/2019 – Instituto das Águas Paraná/Secretaria do Desenvolvimento Sustentável e do Turismo/Estado do Paraná.

Prezados Senhores:

A Proponente abaixo assinada, participante da Tomada de Preços nº 5/2020 (CMRC), declara na forma e sob as penas impostas pela Lei nº 8.666 de 21 de Junho de 1993, que renuncia à Visita Técnica aos locais e/ou instalações do objeto licitado, de que tem pleno conhecimento das condições e peculiaridades inerentes à natureza dos trabalhos, assumindo total responsabilidade por esse fato e informando que não o utilizará para quaisquer questionamentos futuros que ensejem avenças técnicas e/ou financeira para com a Contratante.

\_\_\_\_\_  
Assinatura do Representante Legal da empresa



**TOMADA DE PREÇOS Nº 5/2020 (PMRC)**

**ANEXO XIII**  
**MINUTA DE CONTRATO**  
**CONTRATO XXX/XXXX - (PMRC)**  
**EDITAL DE TOMADA DE PREÇOS Nº 5/2020 (PMRC)**

A possível contratação de empresa especializada para realizar obras sob regime de Empreitada Global para construção de um Barracão Industrial para Armazenamento da Coleta Seletiva no Município de Ribeirão Claro, oriundos dos termos do Convênio nº 315/2019 – Instituto das Águas Paraná/Secretaria do Desenvolvimento Sustentável e do Turismo/Estado do Paraná

O **MUNICÍPIO DE RIBEIRÃO CLARO, ESTADO DO PARANÁ**, pessoa jurídica de direito público, inscrita no CNPJ/MF nº 75.449.579/0001-73, situada à Rua Coronel Emílio Gomes, nº 731, neste ato, representada por seu Prefeito Municipal, o Sr. XXX, (qualificação), e pelo Secretário Municipal de XXX, o Sr. XXX, (qualificação), ambos residentes nesta cidade de Ribeirão Claro, Estado do Paraná, doravante denominado simplesmente **CONTRATANTE**, e a empresa XXX, (qualificação), neste ato representada por XXX, (qualificação), a seguir denominada **CONTRATADA**, acordam e ajustam firmar o presente contrato, nos termos da Lei nº 8.666 de 21 de Junho de 1993 e legislação pertinente, assim como pelas condições do Edital de Licitação tipo Tomada de Preços nº 5/2020 (PMRC), pelos termos da proposta da **CONTRATADA**, datada de XX de XX de XXXX e pelas cláusulas a seguir expressas, definidoras dos direitos, deveres, obrigações e responsabilidades das partes.

**Cláusula Primeira - DO OBJETO**

O presente contrato tem por objeto a possível contratação de empresa especializada para realizar obras sob regime de Empreitada Global para construção de um Barracão Industrial para Armazenamento da Coleta Seletiva no Município de Ribeirão Claro, oriundos dos termos do Convênio nº 315/2019 – Instituto das Águas Paraná/Secretaria do Desenvolvimento Sustentável e do Turismo/Estado do Paraná.

ORÇAMENTO QUANTITATIVO					
OBRA:					
ITEM	SERVIÇO	APRES	QUANT	VLRUNI (R\$)	VLRTOTAL (R\$)

**Cláusula Segunda - DO VALOR**

Pelos serviços objeto do presente Contrato, proveniente da Tomada de Preços nº 5/2020 (PMRC), a **CONTRATANTE** pagará à **CONTRATADA**, o valor total de **R\$ XXX (XXX)**, incluída todas as despesas acessórias assim descrito:

**Cláusula Terceira - PRAZO DE ENTREGA E CONCLUSÃO**

Os serviços serão executados e entregues conforme expedição de Ordem de Serviços, em até 120 (cento e vinte) dias, sem direito a aditivos de prazo, após emissão da referida Ordem pelo Município de Ribeirão Claro, Estado do Paraná.

**Cláusula Quarta - DA VIGÊNCIA**

O presente contrato terá a vigência de 12 (doze) meses, ou seja, XX de XX de XX à XX de XX de XX, momento em que se encerrará a obrigação recíproca das partes.

**Cláusula Quinta - CONDIÇÕES DE PAGAMENTO**

Os pagamentos das despesas oriundas dos serviços objeto do Edital de Tomada de Preços nº 5/2020 (PMRC), serão efetuados em moeda brasileira corrente, efetuado à prazo e em parcelas, em 15 (quinze) dias, de acordo com cronograma físico-financeiro, após a execução física e



procedida a devida vistoria e aprovação dos serviços pela Secretaria Municipal de Obras e urbanismo, da Prefeitura Municipal de Ribeirão Claro, Estado do Paraná.

**Parágrafo Primeiro** - O pagamento será efetuado mediante Faturamento apresentado, conforme segue:

- Nota fiscal, com descrição do(s) serviço(s) executado(s), número da Licitação e do Contrato, lote, item, e outros, sem rasura e/ou entrelinhas e devidamente certificada pela **CONTRATANTE**;
- Fatura, com a descrição do(s) serviço(s) executado (s), número da Licitação e do contrato, lote, item e outros.

**Parágrafo Segundo** - O pagamento da execução dos serviços será efetuado conforme descrito na Cláusula Segunda, após a certificação da conclusão da obra pela Secretaria Municipal de Obras e Urbanismo, devendo a **CONTRATADA** apresentar a competente certidão negativa de débitos previdenciários relativos à obra, bem como a comprovação de baixa da matrícula perante o INSS e o habite-se.

**Parágrafo Terceiro** - A **CONTRATADA**, apresentará para recebimento dos valores, cópia atualizada da Certidão regularidade relativa à Seguridade Social expedida pelo INSS - Instituto Nacional do Seguro Social - da empresa, bem como do recolhimento previdenciário da obra, e Certificado de Regularidade do Fundo de Garantia por Tempo de Serviço - CRF, expedido pela Caixa Econômica Federal, para atestar seu adimplemento perante os órgãos competentes, e Certidão Negativa de Débitos Trabalhistas conforme Lei 12.440/2011.

#### **Cláusula Sexta - DA DOTAÇÃO ORÇAMENTÁRIA**

Os recursos necessários ao atendimento das despesas com a obra de reforma, objeto deste Edital correrão por conta de recursos orçamentários próprios do **Convênio nº 315/2019 – Instituto das Águas/Secretaria do Desenvolvimento Sustentável e do Turismo do Estado do Paraná, com a Secretaria Municipal de Turismo e Meio Ambiente**, como segue:

Org/Uni	Classificação Orçamentária					Classificação Econômica	Despesa	Fonte Recurso	Descrição Fonte Recurso	Descrição Despesa
1201	18	542	0024	1	179	4.4.90.51.01.02	2003	843	Convênio SEDEST – Aguas Parana-Barracão Industrial Coleta Seletiva	Barrações
1201	18	542	0024	1	179	4.4.90.51.01.02	2005	3000	Recursos ordinários (Livres)	Barrações

#### **Cláusula Sétima - DO REAJUSTE**

O objeto do presente contrato não terá reajuste de preços.

#### **Cláusula Oitava - DAS OBRIGAÇÕES DA CONTRATADA**

Pelo presente contrato, a **CONTRATADA** obriga-se a executar os serviços na forma ajustada:

- Efetuar a execução e entrega dos serviços conforme Ordem de Serviços em até XX (XX) dias consecutivos após a emissão da referida Ordem, expedida pelo Município de Ribeirão Claro Estado do Paraná, no local onde esta indicar;
- Emitir Nota fiscal, com descrição do(s) serviço(s) fornecido(s), número da Licitação e/ou do contrato, lote e outros, sem rasura e/ou entrelinhas e devidamente certificada pela **CONTRATANTE**;
- Emitir Fatura, com descrição do(s) serviço(s) fornecido(s), número da Licitação e/ou do contrato, lote e outros;
- Apresentar juntamente com as Notas Fiscais/Faturas, durante o período de fornecimento à **CONTRATANTE**, Certidão firmando Prova de Regularidade relativa à Seguridade Social expedida pelo INSS - Instituto Nacional do Seguro Social - Lei nº 8.212/91, devidamente atualizada e Certificado de Regularidade do Fundo de Garantia por Tempo de Serviço - CRF, expedido pela Caixa Econômica Federal, conforme alínea “a” do art. 27 da Lei nº 8.036/90, e Certidão Negativa de Débitos Trabalhistas conforme Lei 12.440/2011 devidamente atualizadas para atestar seu adimplemento perante os órgãos competentes;
- Executar os serviços de maneira que a obra fique totalmente pronta no prazo previsto, não podendo alegar desconhecimento do local, bem como dos serviços necessários para a



consecução dos seus objetos;

f) Arcar com todos os encargos decorrentes da execução do Contrato proveniente da presente Licitação seja eles sociais, trabalhistas, comerciais, previdenciários, tributários, civis, criminais e outros, serão de inteira e exclusiva responsabilidade da Proponente, ainda que: a) A inadimplência da **CONTRATADA**, com referência aos encargos trabalhistas, fiscais e comerciais, não transfere ao licitador ou a terceiros a responsabilidade por seu pagamento; b) A **CONTRATADA** é responsável pelos danos causados diretamente ao Licitador ou a terceiros, decorrente de culpa ou dolo na construção;

g) Arcar com todas as despesas decorrentes da execução dos serviços objeto do presente Edital (utensílios, aparelhos, equipamentos de proteção individual, ferramentas, inclusive segurança, salários de empregados e de quaisquer outros);

h) Apresentar ficha de empregados, ficha de EPI;

i) Reparar, corrigir, remover, reconstruir ou substituir, às suas expensas, no total ou em partes o objeto da presente licitação, em que se verifiquem vícios, falhas, utilização de materiais impróprios ou de péssima qualidade, incorreções resultantes da execução ou de materiais empregado.

j) Especificar na Nota Fiscal a seguinte redação: **Termo de Convênio nº 315/2019 – Instituto das Águas Paraná/Secretaria do Desenvolvimento Sustentável e do Turismo /Estado do Paraná.**  
**Cláusula Nona - DAS OBRIGAÇÕES DO CONTRATANTE**

O **CONTRATANTE** se obriga a:

- a) A cumprir todas as cláusulas e condições previstas neste contrato, disponibilizando funcionário para fiscalização do serviço e tudo o mais necessário para o desempenho da **CONTRATADA**;
- b) Efetuar os pagamentos na forma convencionada na Cláusula Quinta.

#### **Cláusula Décima - GARANTIA NA CONTRATAÇÃO DA OBRA**

Na assinatura do instrumento de contrato, será exigida a prestação de garantia dos serviços, no valor de 5% (cinco por cento) do valor total contratual, sob pena de decair o direito à contratação, pela seguinte modalidade de garantia na data da contratação:

a) fiança bancária.

**Parágrafo Primeiro** - A garantia prestada pelo contratado somente será liberada ou restituída após a execução do contrato, e, quando em dinheiro, atualizada monetariamente.

**22.3** - Poderá a contratante utilizar a garantia prestada para cobrir danos materiais causados por inadimplemento ou rescisão unilateral do contrato.

**Parágrafo Segundo** - Quando a garantia apresentada, deverá ser mantida atualizada até o recebimento definitivo da obra, independentemente de notificação do Município de Ribeirão Claro, sob pena de rescisão contratual.

**Parágrafo Terceiro** - A Contratada é responsável pelos danos causados diretamente a Administração ou a terceiros, na forma do art. 70 da Lei 8.666/93, podendo a respectiva garantia ser utilizada para a quitação de eventuais indenizações.

**Parágrafo Quarto** - Quando da celebração de aditamentos de contrato, seja de prazo ou valor, a Contratado deverá apresentar renovação da garantia do serviço, em conformidade com o novo prazo ou valor pactuado.

#### **Cláusula Décima Primeira - DA RESCISÃO**

A inexecução total ou parcial do contrato enseja a sua rescisão, conforme disposto no artigo 58 e nos artigos 77 e 80 da Lei nº 8.666/93.

**Parágrafo Primeiro:** Os casos de rescisão contratual serão formalmente motivados nos autos do processo, assegurado o contraditório e a ampla defesa.

**Parágrafo Segundo:** A rescisão do contrato poderá ser:

- a) Determinada por ato unilateral e escrito da **CONTRATANTE**, nos casos enumerados nos incisos I a XIII e XVII do artigo 78 da Lei mencionada, notificando-se a **CONTRATADA** no prazo de 30 (trinta) dias de antecedência; ou
- b) Amigável, por acordo entre as partes, reduzida a termo neste Contrato desde que haja





conveniência para a *CONTRATANTE*; ou

c) Judicial, nos termos da legislação vigente sobre a matéria.

**Parágrafo Terceiro:** A rescisão administrativa ou amigável será precedida de autorização escrita e fundamentada da autoridade competente.

**Parágrafo Quarto:** Na hipótese de a rescisão ser procedida por culpa da *CONTRATADA* fica a *CONTRATANTE* autorizada a reter os créditos que aquela tem direito, até o limite do valor dos danos comprovados, sem prejuízo das penalidades aplicáveis.

#### **Cláusula Décima Segunda - DOS ENCARGOS**

Todos os encargos decorrentes da execução do presente contrato sejam eles sociais, trabalhistas, previdenciários, tributários, civis, criminais e outras, serão de responsabilidade exclusiva da *CONTRATADA*.

#### **Cláusula Décima Terceira - DA GARANTIA CONTRATUAL**

Como garantia de execução plena do objeto e fiel cumprimento dos termos deste contrato, o *CONTRATANTE* terá a garantia de executar a *CONTRATADA* no caso de rescisão determinada por ato unilateral para ressarcimento e indenizações a ela devida, bem assim no caso de aplicação de multas após regular processo administrativo.

#### **Cláusula Décima Quarta - DAS SANÇÕES ADMINISTRATIVAS**

O descumprimento das obrigações assumidas ensejará na aplicação, pela *CONTRATANTE*, de ofício, das sanções relacionadas a seguir:

I - Advertência;

II - Multa moratória, compensatória e cláusula penal;

III - Suspensão temporária de participação em licitação e impedimento de contratar com a Administração, por prazo não superior a 2 (dois) anos, de acordo com o inciso III, do artigo 87 da Lei nº 8.666/93;

IV - Declaração de inidoneidade para licitar ou contratar com a Administração Pública enquanto perdurarem os motivos determinantes da punição ou até que seja promovida a reabilitação perante a própria autoridade que aplicou a penalidade, que será concedida sempre que o contratado ressarcir a Administração pelos prejuízos resultantes e após decorrido o prazo da sanção aplicada com base no inciso anterior.

**Parágrafo Primeiro** - A advertência será aplicada quando ocorrer o descumprimento das obrigações assumidas, desde que sua gravidade, a critério do *CONTRATANTE*, mediante justificativa, não recomende a aplicação de outra penalidade.

**Parágrafo Segundo** - O atraso injustificado na execução do Contrato sujeitará a *CONTRATADA*, sem prejuízo das sanções administrativas estabelecidas no art. 87 da Lei nº 8.666/93, à multa moratória, de ofício, equivalente a 0,5% (zero vírgula cinco por cento) sobre o total da parcela inadimplida, por dia útil excedente ao prazo de entrega/disponibilização, limitada a 2% (dois por cento) do valor da parcela inadimplida.

**Parágrafo Terceiro** - Além da multa moratória no parágrafo anterior, poderá ser aplicada pela inexecução total ou parcial do ajuste, multa compensatória correspondente a 20% (vinte por cento) do valor global deste Contrato, fixada a critério da *CONTRATANTE*, em função da gravidade apurada.

**Parágrafo Quarto** - Pela rescisão do Contrato por iniciativa da *CONTRATADA*, sem justa causa, será aplicada, ainda, cláusula penal de 20% (vinte por cento) do valor do Contrato.

**Parágrafo Quinto** - As multas e sanções, exceto a de mora, serão aplicadas após regular processo administrativo, garantido o contraditório e à ampla defesa, e a importância correspondente à multa deverá ser recolhida junto à Prefeitura Municipal de Ribeirão Claro, Estado do Paraná, em 48 (quarenta e oito) horas ou será descontada das faturas a serem pagas.

**Parágrafo Sexto** - A *CONTRATADA* se obriga, com fulcro no artigo 416, parágrafo único, do Código Civil, a indenizar integralmente a *CONTRATANTE*, caso a multa compensatória e cláusula penal previstas nos parágrafos precedentes (Parágrafo Terceiro e Parágrafo Quarto retro) sejam insuficientes à recomposição integral do prejuízo.



#### **Cláusula Décima Quinta - DO ACOMPANHAMENTO E DA FISCALIZAÇÃO**

A gestão e acompanhamento do presente contato será realizada pelo Sr. XXX, (qualificação), ao qual competirá dirimir as dúvidas que surgirem no curso da entrega e exercer em toda a sua plenitude e ação fiscalizadora de que trata a Lei nº 8.666/93.

**Parágrafo Primeiro** - A fiscalização dos serviços objeto do presente contrato será exercida pela Secretaria Municipal de Obras e urbanismo, a qual competirá dirimir as dúvidas que surgirem no curso deste contrato e exercerá em toda a sua plenitude a ação fiscalizadora de que trata a Lei nº 8.666/93.

**Parágrafo Segundo** - A fiscalização que trata esta cláusula não exclui nem reduz a responsabilidade da *CONTRATADA* por quaisquer irregularidades, ou ainda resultante de imperfeições técnicas, vício redibitório e na ocorrência deste, não implica em corresponsabilidade do *CONTRATANTE* ou de seus agentes prepostos.

**Parágrafo Terceiro** - O *CONTRATANTE* se reserva ao direito de rejeitar no todo ou em partes o objeto do presente contrato, se considerados em desacordo ou insuficientes, conforme os termos discriminados na proposta da *CONTRATADA*.

**Parágrafo Quarto** - Após o recebimento definitivo do objeto do presente contrato por parte do *CONTRATANTE*, a *CONTRATADA* ficará, ainda, responsável pelo prazo de 08 (oito) anos, contados da data da entrega dos serviços e do firmamento do Termo de Recebimento Definitivo da Obra, por quaisquer falhas ou inadequações dos serviços, quer seja de natureza técnica ou operacional, obrigando-se às suas expensas, a reparações e/ou substituições que se fizerem necessários ao cumprimento deste Contrato, num prazo máximo de 72 (setenta e duas) horas, contados a partir do recebimento da comunicação formal do Município de Ribeirão Claro, Estado do Paraná (Artigo 918 do Código Civil Brasileiro).

#### **Cláusula Décima Sexta - DOS CASOS OMISSOS**

Os casos omissos deste contrato reger-se-ão pela Lei nº 8.666/93 e alterações posteriores, e demais Legislações aplicáveis à espécie, ficando o presente contrato vinculado em todos os seus termos ao Edital de Tomada de Preços nº 5/2020 (PMRC), independentemente de transcrição.

#### **Cláusula Décima Sétima - DA PUBLICAÇÃO**

O presente instrumento será publicado em resumo, no Órgão Oficial do Município, consoante dispõe o Artigo 61, parágrafo único da Lei nº 8.666/93.

#### **Cláusula Décima Oitava - DO FORO**

O foro do presente contrato será o da Comarca de Ribeirão Claro, Estado do Paraná, para dirimir quaisquer dúvidas oriundas da execução do presente contrato, renunciando a qualquer outro por mais privilegiado que seja.

E, por estarem justos e pactuados, firmam o presente Contrato em 02 (duas) vias de igual teor, na presença de 02 (duas) testemunhas abaixo arroladas, pela sua validade e eficácia jurídica.  
Ribeirão Claro-Pr, XXX.

**CONTRATANTE / CONTRATADA / TESTEMUNHAS**



**TOMADA DE PREÇOS Nº 5/2020 (PMRC)**

**ANEXO XIV**

**SOLICITAÇÃO DE CADASTRO**

<b>Razão Social:</b>	
<b>CNPJ:</b>	
<b>Inscrição Estadual:</b>	
<b>Endereço:</b>	
<b>Telefone:</b>	
<b>E-mail:</b>	
<b>Responsável:</b>	

(Local e data)

\_\_\_\_\_  
Carimbo e Assinatura do Responsável



**EDITAL DE LICITAÇÃO**  
**TOMADA DE PREÇOS Nº 5/2020 (PMRC)**

Ribeirão Claro-Pr, 03 de junho de 2020.

Prezados Senhores:

Pelo presente, de acordo com a Lei Federal nº 8.666 de 21 de Junho de 1993 e com as alterações introduzidas pela Lei Federal nº 8.883 de 08 de Junho de 1994, Lei Federal nº 9.648 de 27 de Maio de 1998 e Lei Federal nº 9.854 de 27 de Outubro de 1999, temos a satisfação de convidar Vossa Senhoria, para participar com apresentação de proposta orçamentária, em Licitação na modalidade **TOMADA DE PREÇOS**, do tipo **MENOR PREÇO GLOBAL**, que fará realizar às **08:50 (oito e cinquenta) horas de 22 (vinte e dois) de junho de 2020, devendo às 09:00 (nove) horas iniciar a sessão de abertura dos Envelopes nº 01**, na Sala de Licitações do Departamento de Licitações e Contratos, sito à Rua Osvaldo Amaral de Oliveira, nº 555, em Ribeirão Claro, Estado do Paraná, **objetivando a possível contratação de empresa especializada para realizar obras sob regime de Empreitada Global para construção de um Barracão Industrial para Armazenamento da Coleta Seletiva no Município de Ribeirão Claro, oriundos dos termos do Convênio nº 315/2019 – Instituto das Águas Paraná/Secretaria do Desenvolvimento Sustentável e do Turismo/Estado do Paraná, Estado do Paraná, conforme Anexo I deste Edital.**

***Mateus Moreton***  
**Presidente da Comissão Permanente de Licitação**

**RECEBEMOS O PROCESSO COMPLETO DA PRESENTE TOMADA DE PREÇOS**

**EM \_\_\_\_ / \_\_\_\_ / \_\_\_\_**

\_\_\_\_\_  
(carimbo de CNPJ e assinatura)