



**PREFEITURA MUNICIPAL DE RIBEIRÃO CLARO
ESTADO DO PARANÁ**



EDITAL DE LICITAÇÃO

TOMADA DE PREÇOS Nº 015/2015 (PMRC)

PROCESSO ADMINISTRATIVO Nº 185

Ribeirão Claro-Pr, 24 de Junho de 2015.

I. INTRODUÇÃO

1. PREÂMBULO

1.1. O Município de Ribeirão Claro, Estado do Paraná, ora denominado licitador, torna público que às **08:50 (oito e cinquenta) horas, do dia 14 (quatorze) de Julho de 2015**, na Sala de Licitações do Departamento de Licitações e Contratos, sito à Rua Osvaldo Amaral de Oliveira, nº 555, em Ribeirão Claro, Estado do Paraná, a Comissão Permanente de Licitação, nomeada através da Portaria Municipal nº 571/2015, de 05 de Janeiro de 2015 e Portaria Municipal nº 694/2015 de 03 de Junho de 2015, receberá as propostas (Envelopes nº 01 e nº 02), referente ao Edital de Tomada de Preços nº 015/2015 (PMRC), do tipo **MENOR PREÇO GLOBAL**, para o fornecimento do objeto do presente Edital.

1.2. Esta licitação, sob a modalidade **TOMADA DE PREÇOS**, tipo **MENOR PREÇO GLOBAL**, a preços fixos e sem reajustes e com fornecimento integral, será regida pelo disposto na Lei Federal nº 8.666, de 21 de Junho de 1993 e com as alterações introduzidas pela Lei Federal nº 8.883, de 08 de Junho de 1994, Lei Federal nº 9.648, de 27 de Maio de 1998 e Lei Federal nº 9.854, de 27 de Outubro de 1999. No caso de participação de Micro Empresa e Empresa de Pequeno Porte, aplicam-se os Artigos 42, 43, 44, 47 e 48 da Lei Complementar nº 123/06.

1.3. Informações e esclarecimentos relativos ao presente Edital, adendos e anexos poderão ser obtidos junto à Comissão Permanente de Licitação, na Rua Coronel Emílio Gomes, nº 731, em Ribeirão Claro, Estado do Paraná, telefone (43) 3536-1300, até 01 (um) dia antes da data estabelecida para recebimento e abertura das propostas.

1.4. A qualquer tempo, antes da data estabelecida para o recebimento e abertura dos envelopes contendo a documentação e a proposta de preços, o licitador poderá, por sua própria iniciativa ou como consequência de algum esclarecimento, pedido por uma possível Proponente alterar os termos do Edital mediante a emissão de um adendo.

1.4.1. Nesta hipótese, o adendo será encaminhado, por escrito a todas as possíveis Proponentes, que deverão imediatamente acusar o recebimento do mesmo, também por escrito via "fac-símile".

1.4.2. Nos casos em que a alteração do Edital signifique maior tempo para preparar as propostas, o licitador, prorrogará o prazo de entrega das respectivas propostas.

1.5. Os envelopes contendo os Documentos e as Propostas de Preços deverão ser entregues e protocolados na Prefeitura Municipal de Ribeirão Claro, Estado do Paraná, sito à Rua Coronel Emílio Gomes, nº 731, Centro, até as **08:50 (oito e cinquenta) horas, do dia 14 (quatorze) de Julho de 2015, devendo às 09:00 horas iniciar a sessão de abertura dos Envelopes nº 01**, contendo documentação relativa à habilitação dos concorrentes.

1.6. A EMPRESA PROPONENTE DEVERÁ SEGUIR RIGOROSAMENTE AS DISPOSIÇÕES DO TERMO DE REFERÊNCIA CONSTANTE DO ANEXO I DESTA EDITAL.



PREFEITURA MUNICIPAL DE RIBEIRÃO CLARO ESTADO DO PARANÁ



2. OBJETO

2.1. A presente licitação, do tipo **MENOR PREÇO GLOBAL**, a preços fixos e sem reajustes, tem por objeto **a possível contratação de empresa especializada em construção civil para mão de obra e fornecimento de material, na reforma de banheiros, construção de rampa de acessibilidade e construção de alambrado, no Centro Municipal de Educação Infantil Ursinho Pimpão, neste município de Ribeirão Claro, pela Secretaria Municipal de Educação e Cultura, ao valor máximo total de R\$ 75.961,96 (Setenta e cinco mil, novecentos e sessenta e um reais e noventa e seis centavos), conforme Anexo I deste Edital.**

2.2. O objeto descrito na cláusula anterior deste Edital deverá ser executado conforme Projeto Básico de Engenharia composto de Memorial Descritivo, desenhos e demais informações constantes nos anexos deste Edital.

2.2.1. A título de referência, considera-se como metragem total da obra a ser reformada, exceto a construção de alambrado, 22 m² (vinte e dois metros quadrados).

2.3. A empresa licitante deverá realizar Visita Técnica por representante técnico devidamente capacitado, e previamente agendada, cabendo ao mês mo inspecionar o local das obras e cercanias, de modo a obter, para sua própria utilização e por sua exclusiva responsabilidade, toda a informação necessária à elaboração da proposta, arcando com todos os custos associados à visita de inspeção.

2.3.1. A visita técnica de inspeção poderá ser feita de Segunda à Sexta-Feira, das 08:30 às 10:30 horas e das 13:30 às 16:30 horas, no período de **29 de Junho de 2015 a 13 de Julho de 2015**, devendo ser agendada previamente através do telefone (43) 3536-1300, Ramal 231, em horário normal de expediente

2.3.2. A visita técnica deverá ser feita por profissional devidamente credenciado, sendo que, no caso do visitante ser titular da empresa proponente, deverá apresentar documento de comprovação.

2.3.3. A visita técnica é obrigatória tendo em vista a complexidade do objeto desta licitação.

3. RECURSOS FINANCEIROS

3.1. Os recursos necessários ao atendimento das despesas com a obra de construção civil, objeto deste Edital correrão por conta das verbas orçamentárias provenientes da Secretaria Municipal de Educação e Cultura:

Org/ Uni	Classificação Orçamentária					Classificação Econômica	Despesa	Fonte Recurso	Descrição Fonte Recurso	Descrição Despesa
0401	12	365	0009	2	019	3390391600	1564	000	Recursos Ordinários (Livres)	Manutenção e Conservação de bens imóveis
0401	12	365	0009	2	019	3390391600	933	104	Demais impostos vinculados à Educação Básica	Manutenção e Conservação de bens imóveis

II. PARTE GERAL

4. CONDIÇÕES DE PARTICIPAÇÃO

4.1. Poderão participar do certame todos os interessados do ramo de atividade pertinente ao objeto da contratação, com registro de cadastro em vigência na data da apresentação das propostas ou que preencham as condições exigidas para o cadastramento nos termos do art. 22, § 2º da Lei nº



PREFEITURA MUNICIPAL DE RIBEIRÃO CLARO ESTADO DO PARANÁ



8.666, de 21/06/1993, que manifestarem seu interesse até o terceiro dia anterior à data de recebimento das propostas, observada a necessária qualificação.

4.1.1. A solicitação cadastral (**Anexo XIII**) deverá ser entregue e protocolada na Prefeitura Municipal de Ribeirão Claro, Estado do Paraná, sito à Rua Coronel Emílio Gomes, nº 731, Centro, aos cuidados do Departamento de Licitações e Contratos juntamente da documentação, devidamente autenticada por cartório competente ou por Servidor da Administração, elencada no subitem 6.1.1, deste edital, correspondente às alíneas “a”, “b”, “c” e “d”, para atualização do cadastro de fornecedores;

4.1.2. Dentro do prazo de 02 (dois) dias consecutivos após o protocolo da documentação o feneceador receberá do Departamento de Licitações e Contratos, uma ficha cadastral válida por 12 (doze) meses;

4.1.3 . O fornecedor que já tenha enviado sua solicitação cadastral, no caso de alterações contratuais na empresa, basta enviar a documentação pertinente para a atualização de cadastro;

4.1.4. A proponente que esteja devidamente cadastrada no município de Ribeirão Claro, ficará eximida de apresentar no envelope nº 01, a documentação elencada no subitem 6.1.1, deste edital, correspondente as alíneas “a”, “b”, “c” e “d”, podendo apresentar somente a ficha cadastral emitida pelo Departamento de Licitações e Contratos, conforme subitem 4.1.2;

4.1.5. A proponente que não tenha se cadastrado até a data da licitação poderá participar do certame, devendo apresentar toda documentação exigida no item 6 deste edital.

4.2. Estão impedidos de participar da presente licitação:

4.2.1. Servidor ou dirigente de órgão ou entidade contratante ou responsável pela licitação, e demais descritos no Artigo 87 da Lei Orgânica Municipal de Ribeirão Claro;

4.2.2. Os interessados que estejam cumprindo as sanções previstas nos incisos III e IV do art. 87 da Lei nº 8.666/93;

4.2.3. Consórcio de empresas;

4.2.4. Pessoa Jurídica ou Pessoa Física constante do Cadastro de Impedidos de Licitar, do Tribunal de Contas do Estado do Paraná, disponível no sítio eletrônico <http://www.tce.pr.gov.br/TCEPR/Municipal/AIL/ConsultarImpedidosWeb.aspx>.

4.2.5. As Pessoas Físicas e Jurídicas arroladas no art. 9º da Lei 8.666/93.

5. APRESENTAÇÃO E ENTREGA DAS PROPOSTAS

5.1. A Proponente arcará com todos os custos relativos à elaboração e submissão de sua proposta; o licitador não será responsável por nenhum desses custos, independentemente do desenvolvimento do processo licitatório.

5.2. A Proponente deverá entregar à Comissão de Licitação, no local, na data e na hora fixados neste Edital, os envelopes separados:

a) ENVELOPE Nº 01 – HABILITAÇÃO

b) ENVELOPE Nº 02 – PROPOSTA DE PREÇOS

5.3. Os envelopes, individualizados, deverão ser entregues fechados e inviolados, contendo em sua parte externa e frontal os seguintes dizeres:



**PREFEITURA MUNICIPAL DE RIBEIRÃO CLARO
ESTADO DO PARANÁ**



ENVELOPE Nº 01 - HABILITAÇÃO PRELIMINAR

**TOMADA DE PREÇOS Nº 015/2015 (PMRC)
RIBEIRÃO CLARO - PARANÁ**

**RAZÃO SOCIAL DA PROPONENTE
CNPJ/MF DA PROPONENTE
ENDEREÇO DA PROPONENTE**

DATA

ENVELOPE Nº 02 - PROPOSTA DE PREÇOS

**TOMADA DE PREÇOS Nº 015/2015 (PMRC)
RIBEIRÃO CLARO - PARANÁ**

**RAZÃO SOCIAL DA PROPONENTE
CNPJ/MF DA PROPONENTE
ENDEREÇO DA PROPONENTE**

DATA

5.4. A proposta (Envelopes nº 01 e nº 02) poderá ser entregue diretamente pela Proponente ou enviada pelo correio ou outro serviço de entrega. Entretanto, a Comissão de Licitação não será responsável por qualquer perda de proposta (Envelopes nº 01 e nº 02) enviada pelo correio ou outro serviço de entrega, ou pelo atraso na entrega da mesma.

5.5. No horário estabelecido neste Edital e aberto o primeiro envelope, nenhuma outra proposta (Envelopes nº 01 e nº 02) será recebida.

5.6. Caso a Proponente encaminhe um representante para acompanhar o procedimento licitatório, deverá formalizar uma Carta de Credenciamento, conforme Anexo II, a qual deverá ser entregue à Comissão Permanente de Licitação na data e horário de abertura das propostas.

5.6.1. O representante legal ou procurador deverão identificar-se exibindo documento oficial de identificação que contenha foto (Ex. Carteira de Identidade, Carteira Nacional de Habilitação, etc) **E CÓPIA AUTENTICADA DO MESMO.**

6. HABILITAÇÃO PRELIMINAR

6.1. Deverão estar inseridos no Envelope nº 01 (Habilitação Preliminar) – devidamente fechado e inviolado – os documentos abaixo relacionados, os quais poderão ser apresentados em original, por qualquer processo de cópia autenticada por cartório competente ou por Servidor da Administração, ou publicação em órgão da imprensa oficial e com seus prazos de validade em vigor.

6.1.1. Regularidade Jurídica:

- a) Ato constitutivo, estatuto ou contrato social em vigor devidamente registrado, em se tratando de sociedades comerciais, e, no caso de sociedades por ações, acompanhado de documentos de eleição de seus administradores, com registro de funcionamento na Junta Comercial - sendo contrato social deverá constar do mesmo a última alteração, se houver;
 - a.1) Cópia da Carteira de Identidade e CPF/MF dos sócios da empresa ou Ata de Eleição e cópia da Carteira de Identidade e CPF/MF dos membros da diretoria atual (Presidente, Vice-Presidente e Tesoureiro);
- b) Prova de inscrição no Cadastro Nacional de Pessoal Jurídica do Ministério da Fazenda – CNPJ;
- c) Prova de inscrição Cadastral de Contribuintes no ICMS Estadual, se houver, relativo ao domicílio ou sede da Proponente, pertinente ao seu ramo de atividade e compatível com o objeto contratual;
- d) Prova de inscrição Municipal (Alvará de Licença), relativo ao domicílio ou sede da Proponente,



PREFEITURA MUNICIPAL DE RIBEIRÃO CLARO ESTADO DO PARANÁ



pertinente ao seu ramo de atividade e compatível com o objeto contratual.

6.1.1.1. A proponente devidamente cadastrada no município de Ribeirão Claro, poderá apresentar somente a ficha cadastral emitida pelo Departamento de Licitações e Contratos, conforme subitem 4.1.2, substituindo a documentação supracitada, referente ao subitem 6.1.1.

6.1.2. Regularidade Fiscal:

- a) Certidão de Débitos Relativos a Créditos Tributários Federais e à Dívida Ativa da União, expedida pelo Ministério da Fazenda - Procuradoria-Geral da Fazenda Nacional - Secretaria da Receita Federal, inclusive como prova de regularidade relativa à Seguridade Social - INSS, nos termos da Portaria Ministerial nº 1751, de 02 de Outubro de 2014;
- b) Certidão Negativa de Dívida de Débitos de Tributos Estaduais, expedido pela Receita Estadual, do domicílio ou sede da Proponente;
- c) Prova de regularidade com a Fazenda Municipal, através de Certidão Negativa de Débitos Municipais, do domicílio ou sede da Proponente;
- d) Prova de regularidade com a Fazenda Municipal do município de Ribeirão Claro, Estado do Paraná;
- e) Certificado de Regularidade do Fundo de Garantia por Tempo de Serviço - CRF, expedido pela Caixa Econômica Federal - Lei 8.036/90, devidamente atualizado;
- f) Certidão Negativa de Débitos Trabalhistas conforme Lei 12.440/2011;
- g) Certidão Negativa de Falência e Concordata, expedida pelo Cartório do Distribuidor da sede da Proponente.

6.1.3. Outras comprovações:

- a) Declaração de Inexistência de Fatos Supervenientes Impeditivos da Habilitação - Lei 8.666/93 e Lei 9.648/98, elaborada em papel timbrado e subscrita pelo representante legal da Proponente, conforme modelo do Anexo III;
- b) Declaração que não emprega menores em atendimento ao disposto no Inciso XXXIII, do Artigo 7º da Constituição Federal, Inciso V do art. 27 da Lei nº 8.666/93, acrescido pela Lei nº 9.854, conforme modelo do Anexo IV;
- c) Declaração de Inexistência de Compatibilidade Negocial com a licitante, conforme Anexo V;
- d) Declaração de Equadramento no Regime de Micro Empresa ou de Pequeno Porte (se enquadrado); expedida pela Junta Comercial do Estado da sede da empresa, nos termos do artigo 8º da Instrução Normativa 103, de 30/04/2007, do Departamento Nacional de Registro do Comércio - DNRC;
- e) Declaração de Autenticidade de cópias e assinaturas, conforme anexo VII;
- f) Declaração de comprometimento em execução dos serviços, de forma imediata, após a emissão da Ordem de Serviços;
- g) Declaração de Visita Técnica, expedida pela Secretaria Municipal de Obras e Urbanismo da Licitadora, comprovando que a empresa licitante tem pleno conhecimento do local e condições de execução da obra e serviços.

6.1.4. Qualificação Técnica:

- a) **Certidão de Registro de Pessoa Jurídica**, emitida pelo CREA - Conselho Regional de Engenharia e Agronomia ou CAU – Conselho de Arquitetura e Urbanismo, para fins de licitação, atestando o **registro da empresa**, e que se encontra habilitada a exercer suas atividades, e está quite com a anuidade relativa ao exercício corrente;
- b) 01 (um) Atestado de Capacidade Técnico-Operacional na Execução de Obras, emitidos por Pessoa Jurídica de Direito Público ou Privado, comprovando que a empresa proponente executou obras de características iguais, equivalentes ou superiores ao objeto da presente licitação, de modo que conste descrições de metragens para a comparação com a referida obra, e ainda que cumpriu com todas as cláusulas contratuais;
 - b.1) Para a devida comprovação será avaliado o atestado que comprovado tanto reforma como execução de obra, podendo a metragem da obra atestada ser acima da totalidade da obra, estabelecendo ainda um critério médio de proximidade de até 20% (vinte por cento) abaixo da totalidade da metragem total da obra, conforme subitem 2.2.1.
 - b.2) Caso a proponente apresente mais de um atestado, estes serão analisados de forma



PREFEITURA MUNICIPAL DE RIBEIRÃO CLARO ESTADO DO PARANÁ



individual, podendo ser considerado aquele de maior metragem, porém sem a possibilidade de somatória, tendo em vista o fato do edital exigir apenas 01 (um) atestado.

c) **Certidão de Registro de Pessoa Física**, emitida pelo CREA - Conselho Regional de Engenharia e Agronomia ou CAU – Conselho de Arquitetura e Urbanismo, para fins de licitação, atestando o **registro do profissional responsável técnico da empresa pelos serviços objeto deste edital**, encontrando-se habilitado a exercer suas atividades, e está quite com a anuidade relativa ao exercício corrente;

d) 01 (uma) Certidão de Capacitação Técnico-Profissional, através de Acervo Técnico - CAT, em nome do profissional responsável técnico da empresa pelos serviços objeto deste edital, comprovando a execução de serviços de características iguais, equivalentes ou superiores ao objeto da presente licitação, de modo que conste descrições de metragens para a comparação com a referida obra;

d.1) Para a devida comprovação será avaliado o acervo que comprovado atividades de direção, ou supervisão, ou coordenação, ou execução de obra, podendo a metragem da obra acervada ser acima da totalidade da obra, estabelecendo ainda um critério médio de proximidade de até 20% (vinte por cento) abaixo da totalidade da metragem total da obra, conforme subitem 2.2.1.

d.2) Caso a proponente apresente mais de um acervo do profissional, estes serão analisados de forma individual, podendo ser considerado aquele de maior metragem, porém sem a possibilidade de somatória, tendo em vista o fato do edital exigir apenas 01 (um) acervo.

d.3) O profissional indicado pela licitante para fins de comprovação da Capacitação Técnico-Profissional, deverá participar da execução do objeto da presente licitação, admitindo-se a substituição por outro profissional de experiência equivalente ou superior, desde que previamente aprovada pelo licitador e feita a prova no item 6.1.3, letra “c”;

d.4) A comprovação de vínculo profissional será feita mediante apresentação do Contrato de Prestação de Serviços ou, no caso de empregados, de cópias autenticadas das anotações da Carteira de Trabalho e Previdência Social - CTPS, ou da respectiva Ficha de Registro de Empregados, ou do livro correspondente devidamente registrado no Ministério do Trabalho ou do contrato de trabalho. No caso de sócios, deverá a licitante apresentar cópia autenticada do Contrato Social e a sua última alteração.

6.1.5. As empresas com sede em outros estados, deverão apresentar também o comprovante de Registro e Quitação no CREA ou CAU de seu estado, bem como o registro temporário para execução de obra expedido pelo CREA ou CAU Paraná, e o responsável técnico deverá apresentar seu certificado de registro devidamente vistado pelo CREA ou CAU Paraná.

6.2. As Certidões que não apresentarem prazo de validade, considerar-se-ão válidas até 90 (noventa) dias após a data de sua expedição.

6.3. Todas as declarações bem como as propostas de preços deverão ser assinadas pela Proponente ou representante legal, devendo neste caso, ser apresentado juntamente com os documentos de habilitação cópia da procuração legal que lhe outorga poderes para responder e/ou representar a empresa.

7. PROPOSTA DE PREÇOS

7.1. Deverá ser apresentado um Envelope nº 02 (Proposta de Preços), devidamente fechado e inviolado, a Carta Proposta de Preços, apresentada datilografada ou impressa por computador com tinta indelével, sem rasura e entrelinhas, conforme Anexo VII e deverá conter o seguinte:

- a) Razão Social;
- b) CNPJ/MF da Proponente;
- c) Inscrição Estadual da Proponente;
- d) Endereço da Proponente;
- e) Número da Tomada de Preços;
- f) Número do Lote;
- g) Número do Item;
- h) Discriminação;



PREFEITURA MUNICIPAL DE RIBEIRÃO CLARO ESTADO DO PARANÁ



- i) Forma de Apresentação;
- j) Quantidade;
- k) Valor unitário do item, em moeda corrente nacional, grafado em algarismo;
- l) Valor total do item, em moeda corrente nacional, grafado em algarismo;
- m) Valor total global do lote, em moeda corrente nacional, grafado em algarismo e por extenso;
 - m.1) Os valores propostos deverão ser apresentados com seu preço final, sem inclusão de qualquer encargo financeiro ou previsão inflacionária. Nos preços propostos deverão estar incluídos, além do lucro, todas as despesas e custos, como por exemplo: materiais, ferramentas, transportes ou fretes, tributos de qualquer natureza e todas as despesas decorrentes, diretas ou indiretas, relacionadas com a execução do serviço objeto da presente licitação;
- n) Prazo de validade da proposta 60 (sessenta) dias, contados a partir da data do recebimento das propostas pela Comissão de Licitação. Na contagem do prazo excluir-se-á o dia de início e incluir-se-á o dia de vencimento;
- o) Condições de Pagamento: à prazo e em parcelas, em 15 (quinze) dias consecutivos, de acordo com cronograma físico-financeiro, após a execução física e procedida a devida vistoria e aprovação dos serviços pela Secretaria Municipal de Obras e Urbanismo da Prefeitura Municipal de Ribeirão Claro, Estado do Paraná, devendo neste custo estar incluso todas e quaisquer despesas decorrentes.
- p) Prazo de conclusão dos serviços deve ser de no **máximo 120 (cento e vinte) dias, após emissão da Ordem de Serviços**. Na contagem do prazo excluir-se-á o dia de início e incluir-se-á o dia de vencimento;
- q) Prazo de vigência de no máximo **150 (cento e cinquenta) dias**, para efeito de contrato;
- r) A Proponente indicará explicitamente em sua proposta o prazo de garantia integral dos serviços, que deverá ser de no mínimo 05 (cinco) anos, conforme prevê o Artigo 618 do Código Civil Brasileiro, e durante o qual a licitante se compromete em solucionar os problemas decorrentes de falhas ou inadequações dos serviços, num prazo máximo de 72 (setenta e duas) horas, contados a partir do recebimento da comunicação formal do Município de Ribeirão Claro, Estado do Paraná.
 - r.1) A contagem do prazo de garantia exigido, terá início a partir da data de emissão do atestado de conclusão da obra emitido pelo Município de Ribeirão Claro, Estado do Paraná.
- s) Data da apresentação;
- t) Nome do titular ou do representante legalmente constituído com respectiva assinatura.

7.1.1. Não será admitido Proposta de Preços com quantidade inferior à prevista neste Edital.

7.1.2. O preço ofertado permanecerá fixo e irrevogável.

7.1.3. Não será aceito Proposta de Preços via fax.

7.2. A Proponente deverá apresentar ainda no Envelope nº 02, juntamente com a Proposta de Preços, Declaração de que no preço global estão incluídas todas as despesas necessárias à perfeita realização dos serviços, cobrindo todos os custos de mão de obra, encargos sociais, materiais, equipamentos, transportes, alimentação, lucros, encargos fiscais e para-fiscais, despesas diretas e indiretas, bem como aquelas indispensáveis para proporcionar e manter a higiene e segurança dos trabalhos, não cabendo à Proponente qualquer reclamação posterior, conforme Anexo VIII.

7.3. Em casos excepcionais, previamente à expiração do prazo original de validade da proposta, o licitador poderá solicitar às Proponentes, uma prorrogação específica no prazo de validade. A solicitação e as respostas deverão ser formuladas por escrito. No caso da Proponente recusar-se a estender o prazo de validade da proposta, poderá ter sua proposta rejeitada. Caso a Proponente concorde com a dilação do prazo solicitado, não será permitido modificar a respectiva proposta, nem ser motivo de arguir futuramente qualquer alteração de preços.

7.4. Deverá ser apresentada uma única carta-proposta de preços, de modo que a planilha orçamentária apresente valores por item e global, **DEVENDO OS VALORES UNITÁRIOS SEREM INDIVIDUALIZADOS DE ACORDO COM O VALOR FINAL PROPOSTO PELA EMPRESA PROPONENTE.**



PREFEITURA MUNICIPAL DE RIBEIRÃO CLARO ESTADO DO PARANÁ



7.4.1. Independente da forma de julgamento, é obrigatório que os valores unitários sejam definidos individualmente.

7.5. O Licitante se reserva ao direito de em qualquer ocasião, aumentar ou reduzir a quantidade dos Itens e Lote, nos limites permitidos pelo contrato, baseando-se para tanto nos preços unitários apresentados na licitação.

7.6. A proposta e demais documentos deverão ser escritos em língua portuguesa, devidamente datada e assinada pela Proponente ou seu representante legal, de forma clara, sem emendas, rasuras ou entrelinhas e deverá conter preço por global à vista em parcelas, em 15 (quinze) dias, de acordo com cronograma físico-financeiro, após a execução física e procedida a devida vistoria e aprovação dos serviços pela Secretaria Municipal de Obras e Urbanismo da Prefeitura Municipal de Ribeirão Claro, Estado do Paraná, devendo neste custo estar incluso todas e quaisquer despesas decorrentes.

8. DISPOSIÇÕES REFERENTES ÀS PROPOSTAS DE PREÇOS

8.1. A apresentação da proposta de preços na licitação será considerada como evidência de que a Proponente examinou completamente as especificações e as condições estabelecidas neste Edital, que os comparou entre si e que obteve as informações necessárias e satisfatórias sobre qualquer ponto duvidoso antes de preparar sua proposta de preços e que os documentos da licitação lhe permitiram preparar uma proposta de preços completa e satisfatória.

8.2. Fica entendido que as especificações e toda a documentação de licitação são complementares entre si, de modo que qualquer detalhe, que se mencione em um documento e se omita em outro será considerado especificado e válido.

9. RECEPÇÃO E ABERTURA DAS PROPOSTAS

9.1. No local, dia e hora fixados neste Edital, a Comissão de Licitação receberá os 02 (dois) envelopes fechados, e inviolados de cada Proponente, rubricará juntamente com os representantes que assim o desejarem, e procederá à abertura dos Envelopes nº 01 (Habilitação Preliminar), que contém a documentação que será submetida ao exame da Comissão Permanente de Licitação e das Proponentes interessadas.

9.2. Juntamente com o recebimento dos 02 (dois) envelopes fechados e inviolados, o representante da Proponente, se não for membro integrante da diretoria da mesma e querendo participar ativamente (com poderes legais para representar a Proponente) da sessão, deverá apresentar à Comissão Permanente de Licitação a credencial que lhe outorga poder legal junto à mesma. **Esta deverá ser comprovada através do modelo Anexo II.**

9.3. Uma mesma pessoa não poderá representar mais de uma Proponente.

9.4. Na hora marcada para a entrega dos Envelopes nº 01 e nº 02 e aberto o primeiro, nenhuma outra proposta será recebida.

9.5. Em nenhuma hipótese será concedido o prazo para apresentação ou substituição de documentos exigidos e não inseridos nos Envelopes nº 01 e nº 02. No entanto, a seu exclusivo critério, a Comissão de Licitação poderá solicitar informações ou esclarecimentos complementares que julgar necessário, bem como, solicitar o original de documento da Proponente, devendo a mesma apresentá-lo num prazo máximo de 48 (quarenta e oito) horas, a partir do recebimento da solicitação, desde que não altere a substância de sua oferta.

9.6. Após a rubrica dos documentos pela Comissão de Licitação e pelos presentes que assim o desejarem, aquela cientificará aos interessados que o resultado da análise da habilitação e a data da



PREFEITURA MUNICIPAL DE RIBEIRÃO CLARO ESTADO DO PARANÁ



sessão de abertura dos Envelopes nº 02 será comunicada às Proponentes através dos meios usuais de comunicação (Edital, fax e publicação, no órgão oficial de imprensa do município).

9.7. Será lavrada ata circunstanciada da reunião de recepção e abertura das propostas (Envelopes nº 01 e nº 02), que registrará as reclamações, impugnações e demais ocorrências, e será assinada pela Comissão de Licitação e pelas Proponentes presentes, que assim o desejarem.

9.8. Caso a Comissão de Licitação conclua o exame de todos os documentos de habilitação de todas as Proponentes participantes, na própria reunião de recepção e abertura das propostas, anunciará o resultado da habilitação preliminar. Se todas as participantes renunciarem expressamente ao prazo para interposição de recurso, quanto à fase de habilitação preliminar, mediante termo de renúncia (Anexo XI) ou manifestação expressa na respectiva ata, a Comissão de Licitação devolverá, mediante recibo ou protocolo, às Proponentes inabilitadas os respectivos envelopes nº 02 fechados e inviolados e procederá à abertura dos envelopes nº 02 das Proponentes habilitadas.

10. ANÁLISE DA DOCUMENTAÇÃO DE HABILITAÇÃO

10.1. Não será habilitada a Proponente que deixar de apresentar qualquer documento exigido ou em desacordo com este Edital, exceto no que diz respeito ao subitem 9.2.

10.2. Qualquer documento, que estiver incompleto, com rasura e/ou com borrão e/ou com prazo de validade vencido, será considerado nulo e sem validade para esta licitação.

10.3. Não serão aceitos protocolos em substituição a documentos.

10.4. Será considerada habilitada a Proponente cuja documentação atenda às exigências estabelecidas no Edital.

10.5. Se todas as Proponentes forem inabilitadas, a Comissão de Licitação poderá fixar as Proponentes o prazo de 8 (oito) dias úteis para apresentação de nova documentação, conforme art. 48, parágrafo 3º da Lei Federal nº 8.666/93.

11. ABERTURA DO ENVELOPE Nº 02 (PROPOSTA DE PREÇOS)

11.1. Na data fixada para a reunião de abertura dos Envelopes nº 02 (Proposta de Preços), a Comissão de Licitação devolverá, mediante recibo, à Proponente desqualificada, o respectivo Envelope nº 02, fechado e inviolado. Caso a Proponente inabilitada não se fizer representar neste ato, o Envelope nº 02 será devolvido, através dos meios convencionais, após a homologação da licitação.

11.2. Na data apazada, a Comissão de Licitação procederá à abertura dos Envelopes nº 02 das Proponentes qualificadas, lendo em voz alta o nome da Proponente, o objeto, o preço por item, o preço global, o prazo de fornecimento, o prazo de pagamento e o prazo de validade de cada proposta, que serão rubricadas pela Comissão de Licitação e pelos representantes das Proponentes presentes que assim o desejarem.

11.3. Ultrapassada a fase de qualificação e abertas as propostas de preços (envelopes nº 02), a Comissão de Licitação não poderá desclassificar as Proponentes por motivos relacionados com a habilitação preliminar e qualificação, salvo em razão de fato ou fatos supervenientes ou conhecidos após a análise dos documentos de habilitação preliminar e qualificação.

11.4. Da reunião de abertura dos Envelopes nº 02 (Proposta de Preços) será lavrada ata circunstanciada que será assinada pela Comissão de Licitação e representantes das empresas Proponentes presentes.



12. JULGAMENTO E CLASSIFICAÇÃO DAS PROPOSTAS DE PREÇOS

12.1. A Comissão de Licitação julgará e classificará as propostas de **MENOR PREÇO GLOBAL** e elaborará um relatório de suas conclusões.

12.2. Não será aceita proposta de preços que ofereça quaisquer vantagens não previstas no Edital ou vantagens baseadas nas ofertas das demais Proponentes.

12.3. A Comissão de Licitação fará a conferência da proposta de preço que contém os preços unitários e as quantidades. Constatado erro aritmético ou de anotação, serão efetuadas as devidas correções. Para fins de rejeição, comparação e classificação das propostas de preços, prevalecerá o preço global corrigido, quer seja para mais ou para menos.

12.4. Para todos os efeitos será considerado correto e válido o preço unitário indicado pela Proponente na proposta de preços.

12.5. Não será aceito proposta que apresente preços unitários simbólicos, irrisórios ou de valor zero.

12.6. Não será aceita proposta via fax.

12.7. Será desclassificada a proposta de preços cujo preço por item corrigido for superior aos preços máximos estabelecidos no Anexo I e/ou que venha a ser considerada inexequível pela Comissão de Licitação, quando for razoável concluir que a Proponente não seria capaz de executar o contrato ao preço de sua oferta.

12.8. No caso de haver divergência entre o preço total global e o preço por item grafado em algarismos e o grafado por extenso, prevalecerá o grafado por extenso.

12.9. À Comissão de Licitação é facultado, em casos especiais, propor, mediante parecer fundamentado, a desclassificação de uma ou mais propostas que não atendam aos interesses do licitador.

12.10. Se todas as propostas forem desclassificadas, a Comissão de Licitação poderá fixar as Proponentes o prazo de 08 (oito) dias úteis para a apresentação de outra proposta de preços, conforme art. 48, parágrafo 3º da Lei Federal nº 8.666/93.

12.11. A classificação das propostas de preços se dará por Item e se fará mediante a obtenção do menor preço.

12.12. Ocorrendo empate entre duas ou mais propostas, a Comissão de Licitação procederá ao sorteio, em sessão pública, para se conhecer a ordem de classificação.

12.13. A classificação das propostas será comunicada às Proponentes através dos meios usuais de comunicação (Edital, fax e publicação, no órgão oficial da imprensa do Município).

13. PRAZO DE ENTREGA E CONCLUSÃO

13.1. O prazo para entrega e conclusão do objeto da presente licitação é de até 120 (cento e vinte) dias, contados a partir da data da Ordem de Serviços e da assinatura do Contrato ou documento equivalente.

13.2. A expedição da Ordem de Serviços dar-se-á após a assinatura do contrato entre a Licitante e a Proponente vencedora, conforme programação e solicitação da Secretaria responsável.



14. ADJUDICAÇÃO E CONTRATAÇÃO

14.1. Adjudicado o objeto da presente licitação, o Município de Ribeirão Claro, Estado do Paraná, convocará o adjudicatário para assinar o termo de contrato de fornecimento ou outro instrumento equivalente, dentro do prazo máximo de 05 (cinco) dias úteis, sob pena de decair o direito de contratar, sujeitando-se ainda às penalidades previstas em lei.

14.2. É facultado ao licitador, quando a convocada não assinar o termo de contrato, convocar as Proponentes remanescentes, na ordem de classificação, para fazê-lo em igual prazo e nas mesmas condições propostas pelo primeiro classificado, inclusive quanto aos preços atualizados de conformidade com o ato convocatório, ou solicitar a revogação da presente licitação, independentemente da cominação prevista no Art. 81 da Lei nº 8.666/93.

14.3. A execução dos serviços dar-se-á mediante termo de contrato de fornecimento ou outro instrumento equivalente, a ser firmado entre o licitador e a Proponente vencedora após a devida homologação da licitação.

15. REAJUSTE DE PREÇOS

15.1. A presente licitação e posterior contratação não sofrerá reajuste de preços.

16. FORMA DE PAGAMENTO

16.1. O preço a pagar será o constante da proposta vencedora.

16.2. O pagamento será feito nas condições estipuladas no instrumento contratual, conforme Cronograma Físico Financeiro, em até 15 (quinze) dias consecutivos após o fechamento das medições dos serviços concluídos, a contar da data do recebimento da respectiva fatura e demais documentos, e o relatório de aprovação emitido pela Secretaria de Obras, deste município.

16.3. Para o efetivo pagamento, as faturas deverão se fazer acompanhar da guia de recolhimento das contribuições para o FGTS e o INSS, e Certidão Negativa de Débitos Trabalhistas, relativas aos empregados utilizados na obra.

16.4. Para o Município efetuar o primeiro pagamento à empresa vencedora do certame, esta deverá trazer a matrícula CEI do INSS da referida obra que irá executar.

16.5. O faturamento deverá ser apresentado, conforme segue, de modo a padronizar condições e forma de apresentação:

a) Nota fiscal, com descrição do(s) serviço(s) executado(s), número da Licitação e do Contrato, lote, item, e outros, sem rasura e/ou entrelinhas e devidamente certificada pelo contratante;

b) Fatura, com a descrição do(s) serviço(s) executado (s), número da Licitação e do contrato, lote, item e outros.

16.6. O proponente vencedor deverá apresentar juntamente com as Notas Fiscais/Faturas, durante o período de fornecimento, à contratante, cópia das Certidões referidas nos itens 6.1.2 letra "g", "h" e "j", para atestar seu adimplemento perante os órgãos competentes. Na falta das certidões solicitadas os pagamentos serão bloqueados, sendo liberados somente após a sua apresentação.

16.7. Para efetivação do pagamento final, deverá o licitante também apresentar a competente certidão negativa de débitos junto ao INSS relativo à obra executada, após a certificação da conclusão da obra pela Secretaria Municipal de Obras e Urbanismo, devendo a proponente vencedora apresentar a comprovação de baixa da matrícula perante o INSS e o habite-se.

17. RECURSOS



PREFEITURA MUNICIPAL DE RIBEIRÃO CLARO ESTADO DO PARANÁ



17.1. É facultado a qualquer Proponente formular reclamações e impugnações no transcurso das sessões públicas de licitação, podendo constar a manifestação em ata.

17.2. Na ata de abertura das propostas, poderão ser registradas observações feitas por parte das Proponentes, que serão ou não levadas em consideração pela Comissão de Licitação para efeito de julgamento.

17.3. Toda Proponente é parte legítima para impugnar a presente Tomada de Preços por irregularidade, de acordo com o que estabelece o Artigo 41, da Lei Federal 8.666/93, da Lei Federal nº 9.648/98 e da Lei Federal nº 9.854/99.

17.4. Cabe à Proponente observar o disposto no Artigo 109, da Lei Federal nº 8.666/93 e suas alterações.

17.5. Os recursos interpostos fora do prazo não serão recebidos, precluindo o direito ao recurso administrativo.

17.6. Não serão considerados os recursos administrativos interpostos via Correio, FAX ou e-mail, quanto à habilitação ou classificação de proponente, devendo os mesmos serem entregues e protocolados na Prefeitura Municipal de Ribeirão Claro, obedecido os prazos legais.

18. SANÇÕES

18.1. Ocorrendo o descumprimento total ou parcial do contrato, o Município de Ribeirão Claro, Estado do Paraná, poderá, garantida a prévia defesa, aplicar à contratada as sanções previstas no Artigo 87, da Lei nº 8.666/93.

18.2. O atraso injustificado na execução do Contrato sujeitará a contratada, sem prejuízo das sanções administrativas estabelecidas no Artigo 87, da Lei nº 8.666/93, à multa moratória, de ofício, equivalente a 0,5% (zero vírgula cinco por cento) sobre o total da parcela inadimplida, por dia útil excedente ao prazo de entrega/disponibilização, limitada a 2% (dois por cento) do valor da parcela inadimplida.

18.3. Além da multa moratória no parágrafo anterior, poderá ser aplicada pela inexecução total ou parcial do ajuste, multa compensatória correspondente a 20% (vinte por cento) do valor global do Contrato, fixada a critério da contratante, em função da gravidade apurada.

18.4. A multa será cobrada pela contratante de acordo com o estabelecido pela legislação pertinente. Caso a contratada não venha a recolher a multa devida, dentro do prazo determinado, a mesma será descontada do valor das parcelas de pagamento vincendas.

18.5. As sanções aqui previstas são independentes entre si, podendo ser aplicadas isoladas ou cumulativamente, sem prejuízo de outras medidas cabíveis.

18.6. Em qualquer hipótese de aplicação de sanções será assegurado à Proponente vencedora o contraditório e ampla defesa.

19. FUNDAMENTAÇÃO LEGAL

19.1. O presente certame licitatório tem por fundamento legal os dispostos na Lei Federal nº 8.666/93 e suas respectivas alterações e o que consta nos autos de seu respectivo processo.

20. RESCISÃO



PREFEITURA MUNICIPAL DE RIBEIRÃO CLARO ESTADO DO PARANÁ



20.1. O Licitante se reserva o direito de rescindir o contrato de execução de obra, independente de interpelação judicial ou extrajudicial nos casos a seguir mencionados:

20.1.1. Quando a contratada falir ou for dissolvida;

20.1.2. Quando houver inadimplência de cláusulas ou condições contratuais por parte da contratada;

20.1.3. Quando a contratada transferir no todo ou em parte o contrato a quaisquer empresas ou consórcios de empresas sem expressa anuência do contratante;

20.1.4. Quando houver atraso na execução dos serviços, sem justificativa aceita pelo licitador, pelo prazo de 30 (trinta) dias;

20.1.5. E demais hipóteses mencionadas nos Artigos 78; 79 e 80, da Lei Federal nº 8.666/93.

20.2. A rescisão do contrato, quando motivada por qualquer dos subitens anteriormente relacionados implicará a apuração de perdas e danos e a aplicação das demais providências legais cabíveis.

21. CONTROLE DE QUALIDADE

21.1. O Licitante poderá efetuar, a qualquer tempo após a contratação, inspeções para verificar se os serviços atendem às exigências das normas e especificações técnicas.

21.2. A aceitação do(s) serviço(s) inspecionado(s) não isenta a contratada de sua responsabilidade quanto ao cumprimento dos termos de garantia do bem.

22. DISPOSIÇÕES GERAIS

22.1. É facultado à Comissão de Licitação, em qualquer fase da licitação, promover diligências destinadas a esclarecer a instrução do processo.

22.2. Quando da emissão da Nota de Serviços, deverá vir grafado em seu corpo a referência do número deste Edital, devendo necessariamente conter a descrição dos serviços executados.

22.3. O início dos serviços objeto do presente Edital deverá ocorrer imediatamente após a emissão de Ordem de Serviços, expedido pelo Departamento de Compras, Licitação e Contratos da Prefeitura Municipal de Ribeirão Claro, Estado do Paraná.

22.4. A última medição deverá corresponder ao Recebimento Provisório e será pago totalmente se não existir pendência e multa contra a Proponente vencedora.

22.5. O Recebimento Definitivo será feito após a última medição, condicionado ao atendimento pela Proponente vencedora das pendências registradas no Recebimento Provisório.

22.6. Ao término e entrega dos serviços será efetuada a medição final.

22.7. A Proponente Vencedora obriga-se a executar os serviços dentro do prazo contratual, não podendo alegar desconhecimento do local, bem como dos serviços necessários para a consecução dos seus objetos.

22.8. Todos os encargos decorrentes da execução do Contrato proveniente da presente Licitação, sejam eles sociais, trabalhistas, comerciais, previdenciários, tributários, civis, criminais e outros, serão de inteira e exclusiva responsabilidade da Proponente, ainda que:

a) A inadimplência da Proponente Vencedora, com referência aos encargos trabalhistas, fiscais e



PREFEITURA MUNICIPAL DE RIBEIRÃO CLARO ESTADO DO PARANÁ



comerciais, não transfere ao licitador ou a terceiros a responsabilidade por seu pagamento, conforme Artigo 71, parágrafo 1º, da Lei Federal nº 8.666/93;

b) A Proponente Vencedora é responsável pelos danos causados diretamente ao Licitador ou a terceiros, decorrente de culpa ou dolo na construção.

22.9. A Proponente Vencedora responsabiliza-se pelo cumprimento das prescrições referentes às leis trabalhistas, previdenciárias e de segurança do trabalho, sua e de seus empregados e/ou contratados.

22.10. Todas as despesas decorrentes da execução dos serviços objeto do presente Edital (utensílios, aparelhos, equipamentos de proteção individual, ferramentas, inclusive segurança, salários de empregados e de quaisquer outros) ficarão a cargo da Proponente Vencedora.

22.11. Fica obrigado a Proponente Vencedora a reparar, corrigir, remover, reconstruir ou substituir, às suas expensas, no total ou em partes o objeto da presente licitação, em que se verifiquem vícios, falhas, utilização de materiais impróprios ou de péssima qualidade, incorreções resultantes da execução ou de materiais empregado.

22.12. A gestão e acompanhamento do contrato proveniente da presente licitação será a Secretaria Municipal de Turismo, Meio Ambiente, Esportes e Lazer, enquanto a fiscalização da execução e conclusão dos serviços prestados será feita através da Secretaria Municipal de Obras e Urbanismo, não excluindo nem reduzindo a responsabilidade da Proponente por quaisquer irregularidades, ou ainda resultante de imperfeições, não implicando em corresponsabilidade do Licitante ou de seus agentes prepostos.

22.13. Fica o local da obra à disposição das Proponentes para efetuarem prévia avaliação, ficando quaisquer dúvidas a respeito dos serviços sob orientação da Secretaria Municipal de Obras e Urbanismo de Ribeirão Claro, Estado do Paraná.

22.14. Os serviços poderão ser executados aos sábados e domingos, se assim desejar a Proponente Vencedora.

22.15. Ao Licitante é reservado o direito de ANULAR ou REVOGAR a presente licitação, por infringência à norma legal, por motivo de oportunidade e conveniência administrativa, sem que com isso, caiba às Proponentes o direito à indenização, ressalvado o disposto no parágrafo único do Artigo 59, da Lei nº 8.666/93.

22.16. O licitador poderá declarar a licitação deserta/fracassada, quando nenhuma das propostas de preços satisfizer o objeto e/ou as especificações, bem como quando houver evidências que tenha havido falta de competição e/ou conluio.

22.17. A participação nesta licitação implica a observância dos preceitos legais e regulamentares em vigor, bem como a integral e incondicional aceitação de todos os termos e condições desta Tomada de Preços, sendo responsável pela fidelidade e legitimidade das informações e dos documentos apresentados em qualquer fase da licitação.

22.18. A obra será executada obedecendo às normas estabelecidas pela ABNT e ao que preceitua as Normas Regulamentares - NR, relativas à Segurança e Medicina do Trabalho.

22.19. Para iniciar a obra, fica empresa vencedora responsável pela matrícula da mesma junto ao INSS - Instituto Nacional de Seguridade Social.

22.20. Fica estabelecido que toda e qualquer informação, esclarecimento ou dado fornecidos verbalmente por empregados do Licitante não serão considerados como argumento para impugnações, reclamações, reivindicações por parte da Proponente.

22.21. OS CASOS OMISSOS DO PRESENTE EDITAL DE TOMADA DE PREÇOS, SERÃO SOLUCIONADOS PELO PRESIDENTE, QUE PODERÁ TAMBÉM DECIDIR SOBRE SITUAÇÕES



**PREFEITURA MUNICIPAL DE RIBEIRÃO CLARO
ESTADO DO PARANÁ**



QUE POSSAM SER ESCLARECIDAS NA SESSÃO E SEREM CLASSIFICADAS COMO EXCESSO DE FORMALISMO, TAIS COMO: ERROS DE DIGITAÇÃO, PROPOSTAS REDIGIDAS EM FORMATO DIFERENTE AO MODELO APRESENTADO, ENVELOPES COM AS INFORMAÇÕES MANUSCRITAS, FALTA DE DOCUMENTOS CUJO ORIGINAL ENCONTRA-SE FORA DOS ENVELOPES E QUE FOREM APRESENTADOS NO ATO DA SESSÃO, FALTA DA SOMATÓRIA DE VALORES DA PROPOSTA E DA DESCRIÇÃO DO VALOR TOTAL POR EXTENSO, FALTA DE ASSINATURA EM DECLARAÇÃO PODENDO SER ASSINADA COM TANTO QUE O REPRESENTANTE TENHA PODERES PARA ASSINAR, EXCETO DOCUMENTOS QUE TENHAM QUE SER APRESENTADOS COM FIRMA RECONHECIDA, AUSÊNCIA DA MARCA DO PRODUTO OFERTADO PODENDO O REPRESENTANTE INFORMAR NO MOMENTO DO CERTAME, INFORMAÇÃO DOS PRAZOS EXIGIDOS NO EDITAL, ENTRE OUTROS.

22.22. Fica eleito o foro de Ribeirão Claro Estado do Paraná, para dirimir as questões que porventura venham a surgir, por força do presente instrumento, renunciando as partes a qualquer outro, por mais privilegiado que seja.

22.23. Integram esta Tomada de Preços os seguintes anexos:

- Anexo I - Relação de serviços;
- Anexo II - Carta de Credenciamento;
- Anexo III - Declaração de Inexistência de Fatos Supervenientes;
- Anexo IV - Declaração que não emprega menores, atendo o disposto no inciso V do art. 27 da Lei nº 8.666/93, acrescido pela Lei nº 9.854/99;
- Anexo V - Declaração de Inexistência de Compatibilidade Negocial;
- Anexo VI - Declaração de Autenticidade de Cópias e Assinaturas;
- Anexo VII - Modelo de Proposta de Preços;
- Anexo VIII - Declaração de Inclusão de Despesas;
- Anexo IX - Carta de Apresentação do Responsável Técnico pela Obra;
- Anexo X - Declaração de enquadramento como Microempresa ou Empresa de Pequeno Porte;
- Anexo XI – Termo de Renúncia;
- Anexo XII - Minuta de contrato;
- Anexo XIII – Ficha Cadastral.

Fábio Antonio Batista da Rosa
Presidente da Comissão Permanente de Licitação



PREFEITURA MUNICIPAL DE RIBEIRÃO CLARO
ESTADO DO PARANÁ



TOMADA DE PREÇOS Nº 015/2015 (PMRC)

ANEXO I

RELAÇÃO DE MATERIAIS E SERVIÇOS

OBJETO: A POSSÍVEL CONTRATAÇÃO DE EMPRESA ESPECIALIZADA EM CONSTRUÇÃO CIVIL PARA MÃO DE OBRA E FORNECIMENTO DE MATERIAL, NA REFORMA DE BANHEIROS, CONSTRUÇÃO DE RAMPA DE ACESSIBILIDADE E CONSTRUÇÃO DE ALAMBRADO, NO CENTRO MUNICIPAL DE EDUCAÇÃO INFANTIL URSINHO PIMPÃO, NESTE MUNICÍPIO DE RIBEIRÃO CLARO, PELA SECRETARIA MUNICIPAL DE EDUCAÇÃO E CULTURA.

LOTE 01 – CONSTRUÇÃO DE ALAMBRADO					
Item	Serviço	Apres	Quant	Valor máximo unitário (R\$)	Valor máximo total (R\$)
MOVIMENTAÇÃO EM TERRA					
01	ESCAVAÇÃO MANUAL DE VALAS EM SOLO ARENOSO PARA REGULARIZAÇÃO, DO SOLO	M3	5,58	81,00	451,98
02	APILOAMENTO E REGULARIZAÇÃO DE FUNDO DE VALA C/ MACO DE 30 KG	M2	44,60	11,00	490,60
CERCA COM MOURÕES DE CONCRETO					
03	CERCA COM MOURAO DE CONCRETO SECAO 10X10, ALTURA 280CM, CABEÇA INCLINADO 40 CM. DISTANCIADO A CADA 2,70 METROS, ENTERRADO 80 CM, INCLUIDO APOIO PARA OS CANTOS, 3 FIOS DE ARAME DE FERPA NA CABECA, E 3 FIO DE ARAME DE ACO GALVANIZADO OVALADO DE 3,2 MM, ESTICADO COM MOITAO	M	209,50	45,50	9.532,25
TELA DE AÇO GALVANIZADA TRANÇADA					
04	TELA TRANCADA COM ARAME GALVANIZADO, NA MALHA 75 MM, FIO 12, ALTURA DE 1,80M	M2	377,10	43,00	16.215,30
PILARES DE CONCRETO					
05	CONCRETO ARMADO PARA PILARES DE APOIO DOS PORTOES. INCLUIDO FORMA E ARMAÇAO	M3	1,01	813,33	821,46
CONCRETO PARA VIGAS BALDRAME					
06	CONCRETO SIMPLES SEM ARMAÇAO FCK=18MPA INCLUINDO FORMA DE MADEIRA E INSTALACAO DE GANCHOS PARA FIXACAO DE ALAMBRADO CONFORME PROJETO EM ANEXO	M3	5,03	396,67	1.995,25
07	TABUA DE PINUS 300 X 25 CM, PARA FORMAS COM REAPROVEITAMENTO DE 5 VEZES	M2	20,00	16,50	330,00
PORTÃO DE FERRO					
08	PORTAO COM TUBO DE ACO GALVANIZADO 50 MM, COM TELA GALVANIZADA, MALHA 75 MM, FIO 12, ALTURA 170CM, COM DUAS FOLHAS, 2X3,50 CM INCLUSIVE FERRAGENS, E PINTURA CONFORME PROJETO	UNI	2,00	1.935,00	3.870,00
VALOR TOTAL MÁXIMO – LOTE 01					33.706,34

LOTE 02 – REFORMA DE BANHEIROS E CONSTRUÇÃO DE RAMPA DE ACESSIBILIDADE					
Item	Serviço	Apres	Quant	Valor máximo unitário (R\$)	Valor máximo total (R\$)
SERVIÇOS PRELIMINARES					
1	PLACA DE OBRA EM CHAPA DE AÇO GALVANIZADO, CONFORME MODELO GOVERNO FEDERAL	M2	2,00	379,62	759,24
2	RETIRADA DE VASO SANITARIO EXISTENTE	UNI	6,00	40,07	240,42
3	RETIRADA DE FOLHAS DE PORTA DE PASSAGEM OU JANELA	UNI	8,00	28,61	228,88
4	RETIRADA DE BATENTES DE MADEIRA	UNI	8,00	60,87	486,96
5	DEMOLICAO DE REVESTIMENTO DE ARGAMASSA DE CAL E AREIA	M2	93,20	14,53	1.354,20
6	DEMOLICAO DE CAMADA DE ASSENTAMENTO/CONTRAPISO COM USO DE PONTEIRO, ESPESSURA ATE 4 CM	M2	22,00	26,68	586,96
7	RETIRADA DE LAVATORIO COM COLUNA	UNI	4,00	39,11	156,44
8	DEMOLICAO DE ALVENARIA DE TIJOLOS FURADOS S/ REAPROVEITAMENTO	M3	10,00	71,85	718,50
9	RETIRADA CUIDADOSA DE AZULEJOS/LADRILHOS E ARGAMASSA DE ASSENTAMENTO (BANHEIRO ALTURA 1,50M)	M3	44,00	54,81	2.411,64
MOVIMENTAÇÃO EM TERRA					
10	REGULARIZAÇÃO E COMPACTAÇÃO MANUAL DE TERRENO COM SOQUETE	M2	22,00	16,31	358,82
11	LASTRO DE BRITA	M3	1,00	109,74	109,74
12	REGULARIZAÇÃO DE PISO/BASE EM ARGAMASSA TRACO 1:3 (CIMENTO E AREIA), ESPESSURA 2,0 CM, PREPARO MANUAL	M2	22,00	29,95	658,90
ESTRUTURA DE CONCRETO					
13	CONTRAPISO EM ARGAMASSA TRACO 1:4 (CIMENTO E AREIA), ESPESSURA 6CM, PREPARO MANUAL	M2	22,00	48,66	1.070,52



PREFEITURA MUNICIPAL DE RIBEIRÃO CLARO
ESTADO DO PARANÁ



REVESTIMENTO EM PAREDE					
14	REBOCO PARA PAREDES ARGAMASSA TRACO 1:4,5 (CAL E AREIA FINA PENEIRADA), ESPESSURA 0,5CM, PREPARO MECANICO	M2	93,20	30,76	2.866,83
15	CHAPISCO EM PAREDES TRACO 1:3 (CIMENTO E AREIA), ESPESSURA 0,5CM, PREPARO MECANICO	M2	93,20	8,73	813,64
16	ASSENTAMENTO DE AZULEJO 2A 15X15CM INCLUSO ARGAMASSA COLANTE, JUNTAS A PRUMO E REJUNTAMENTO COM CIMENTO BRANCO	M2	44,00	16,78	738,32
REVESTIMENTO DE PISO					
17	PISO CIMENTADO LISO DESEMPENADO, TRACO 1:4 (CIMENTO E AREIA), ESPESSUR A 2,5CM, PREPARO MANUAL	M2	22,00	50,00	1.100,00
18	ASSENTAMENTO DE PISO EM CERAMICA ESMALTADA 1A PEI-V, PADRAO MEDIO, INCLUSO ARGAMASSA DE CIMENTO E AREIA PREPARO MANUAL E REJUNTE C/ CIMENTO BRANCO (PARA DISPENSA)	M2	24,20	26,15	632,83
INSTALAÇÃO ELÉTRICA					
19	INSTALAÇÃO DE QUADRO DE DISTRIBUIÇÃO DE ENERGIA DE EMBUTIR, EM CHAPA METALICA, PARA 3 DISJUNTORES TERMOMAGNETICOS MONOPOLARES SEM BARRAMENTO	UNI	1,00	62,61	62,61
20	INSTALAÇÃO DE CABO DE COBRE ISOLAMENTO TERMOPLASTICO ANTI-CHAMA 0,6/1KV 10MM2	M	30,00	6,64	199,20
21	INSTALAÇÃO DE CABO DE COBRE ISOLAMENTO TERMOPLASTICO ANTI-CHAMA 0,6/1KV 6MM2	M	50,00	6,23	311,50
22	ELETRODUTO FLEXIVEL ACO GALV TIPO CONDUITE D = 1/2" (16MM) - FORNECIMENTO E INSTALAÇÃO	M	80,00	13,81	1.104,80
23	INSTALAÇÃO DE LUMINARIA TIPO CALHA, DE SOBREPOR, COM REATOR DE PARTIDA RAPIDA E LAMPADA FLUORESCENTE 2X40W - COMPLETA	UNI	2,00	38,87	77,74
24	DISJUNTOR TERMOMAGNETICO MONOPOLAR PADRAO NEMA (AMERICANO) 35 A 50A 240V, FORNECIMENTO E INSTALAÇÃO	UNI	3,00	61,22	183,66
COBERTURA					
25	CHAPISCO EM TETOS TRACO 1:3 (CIMENTO E AREIA), ESPESSURA 0,5 CM, PREPARO MECÂNICO	M2	22,00	27,09	595,98
26	REBOCO EM TETOS ARGAMASSA TRACO 1:4,5 (CAL E AREIA FINA PENEIRADA), ESPESSURA 0,5CM, PREPARO MECANICO	M2	22,00	31,18	685,96
PEÇAS E METAIS HIDROSANITÁRIOS					
27	INSTALAÇÃO DE VASO SANITARIO SIFONADO LOUCA BRANCA PADRAO POPULAR, COM CONJUNTO PARA FIXAÇÃO PARA VASO SANITARIO COM PARAFUSO, ARRUELA E BUCHA - (COMPLETO INCLUSO ASSENTO)	UNI	6,00	61,33	367,98
28	INSTALAÇÃO DE VALVULA DE DESCARGA 1.1/2" COM REGISTRO, ACABAMENTO METAL CROMADO	UNI	6,00	36,21	217,26
29	MICTORIO SIFONADO DE LOUCA BRANCA COM PERTENCES, COM REGISTRO DE PRESSAO 1/2" COM CANOPLA CROMADA, TORNEIRA 1/2" ACABAMENTO SIMPLES E CONJUNTO PARA FIXAÇÃO - FORNECIMENTO E INSTALAÇÃO	UNI	2,00	414,71	829,42
30	INSTALAÇÃO DE LAVATORIO LOUCA BRANCA SUSPENSO 29, 5 X 39, 0CM, PADRAO POPULAR, COM CONJUNTO PARA FIXAÇÃO	UNI	4,00	30,47	121,88
31	DIVISORIA 35MM PAINEL CEGO MIOLO COLMEIA REVESTIDA C/FORMICA EM CHAPA DE FIBRA DE MADEIRA PRENSADA C/MONTANTES ALUMINIO ANODIZADO NATURAL EM "L" "T" OU "X" INCL PORTAS EXCL SUAS FERRAGENS.	M2	10,00	390,37	3.903,70
32	INSTALAÇÃO DE PAPELEIRA DE LOUCA BRANCA	UNI	6,00	35,03	210,18
33	INSTALAÇÃO PORTA SABONETE LIQUIDO	UNI	4,00	30,90	123,60
34	INSTALAÇÃO DE BARRA DE APOIO PARA CADEIRANTE DE TUBO DE ACO GALVANIZADO COM DIMENSAO DE 0,80 CM	UNI	2,00	46,60	93,20
REDE DE ÁGUA					
35	TUBO PVC SOLDAVEL AGUA FRIA DN 40MM, INCLUSIVE CONEXOES - FORNECIMENTO E INSTALACAO	M	30,00	29,48	884,40
36	INSTALAÇÃO DE TUBO PVC SOLDAVEL AGUA FRIA DN 50MM, INCLUSIVE CONEXOES	M	30,00	17,33	519,90
REDE DE ESGOTO					
37	INSTALAÇÃO DE TUBO PVC ESGOTO E AGUAS PLUVIAIS PREDIAL DN 100MM, INCLUSIVE CONEXOES	M	30,00	27,83	834,90
38	CAIXA DE INSPECAO EM ALVENARIA DE TIJOLO MACICO 60X60X60CM, REVESTIDA INTERNAMENTE COM BARRA LISA (CIMENTO E AREIA, TRACO 1:4) E=2,0CM, COM TAMPA PRE-MOLDADA DE CONCRETO E FUNDO DE CONCRETO 15MPA TIPO C - ESCAVACAO E CONFECÇÃO	UNI	1,00	272,61	272,61
39	INSTALAÇÃO DE CAIXA SIFONADA PVC 150X150X50MM COM GRELHA REDONDA BRANCA	UNI	2,00	66,07	132,14
PINTURA					
40	FUNDO SELADOR PVA AMBIENTES INTERNOS, UMA DEMA0	M2	93,20	11,96	1.114,67
41	PINTURA LATEX PVA AMBIENTES EXTERNOS, DUAS DEMA0S	M2	93,20	32,82	3.058,82
42	FUNDO SELADOR PVA EM TETOS, UMA DEMA0	M2	22,00	12,46	274,12
43	PINTURA LATEX PVA EM TETOS, DUAS DEMA0S	M2	22,00	19,09	419,98
VIDROS E ESPELHOS					
44	ESPELHO CRISTAL ESPESSURA 4MM, COM MOLDURA DE MADEIRA COM 0,80 DE COMPRIMENTO POR 0,50 DE ALTURA SENDO DOIS EM	M2	1,60	429,62	687,39



**PREFEITURA MUNICIPAL DE RIBEIRÃO CLARO
ESTADO DO PARANÁ**



	CADA SANITARIO				
45	VIDRO FANTASIA TIPO CANELADO, ESPESSURA 4MM	M2	1,60	214,87	343,79
RAMPA DE ACESSO					
46	CONSTRUCAO DE RAMPA DE ENTRADA DE CADEIRANTE MEDINDO (2,5 X 2,0M) EM CONCRETO DESEMPENADO COM RANHURAS ANTE DERRAPANTE INCLUSO CORRIMAO DE TUBO GALVANIZADO COM ALTURA DE 0,80CM EM TODA A SUA EXTENSAO INCLUSO PINTURA DO CORRIMAO	UNI	1,00	3.094,33	3.094,33
LIMPEZA GERAL DA OBRA					
47	LIMPEZA FINAL DA OBRA	M2	22,00	283,48	6.236,56
VALOR TOTAL MAXIMO – LOTE 02					42.255,12
VALOR TOTAL MÁXIMO GERAL – LOTE 01 + LOTE 02					75.961,96



**PREFEITURA MUNICIPAL DE RIBEIRÃO CLARO
ESTADO DO PARANÁ**



**PREFEITURA MUNICIPAL DE RIBEIRÃO CLARO
ESTADO DO PARANÁ**



**SECRETARIA MUNICIPAL DE EDUCAÇÃO E CULTURA
RUA CORONEL EMÍLIO GOMES, 522
RIBEIRÃO CLARO - PR**

TERMO DE REFERÊNCIA

1 - DO OBJETO

1.1. O objeto consiste na contratação de empresa especializada em construção civil para construção de alambrado, reforma de banheiros de alunos (acessibilidade) e construção de rampa de acesso, com fornecimento de mão de obra e material, no Centro Municipal de Educação Infantil Ursinho Pimpão, de acordo com a legislação pertinente.

2 - ITENS E QUANTITATIVOS A SEREM ADQUIRIDOS

2.1. Lote 01 - Construção de Alambrado

ITEM	DESCRIÇÃO DO SERVIÇO	UNIDADE DE MEDIDA	QUANT.	MÉDIA	MÉDIA TOTAL
1	MOVIMENTAÇÃO EM TERRA				
1.1	ESCAVAÇÃO MANUAL DE VALAS EM SOLO ARENOSO PARA REGULARIZAÇÃO DO SOLO	M3	5,58	81,00	451,98
1.2	APILOAMENTO E REGULARIZAÇÃO DE FUNDO DE VALA C/ MACO DE 30 KG	M2	44,60	11,00	490,60
2	CERCA COM MOURÕES DE CONCRETO				
2.1	CERCA COM MOURAO DE CONCRETO SECAO 10X10, ALTURA 280CM, CABEÇA INCLINADO 40 CM. DISTANCIADO A CADA 2,70 METROS, ENTERRADO 80 CM, INCLUIDO APOIO PARA OS CANTOS, 3 FIOS DE ARAME DE FERPA NA CABECA, E 3 FIO DE ARAME DE AÇO GALVANIZADO OVALADO DE 3,2 MM, ESTICADO COM MOITAO	M	209,50	45,50	9.532,25
3	TELA DE AÇO GALVANIZADA TRANÇADA				
3.1	TELA TRANÇADA COM ARAME GALVANIZADO, NA MALHA 75 MM, FIO 12, ALTURA DE 1,80M	M2	377,10	43,00	16.215,30
4	PILARES DE CONCRETO				
4.1	CONCRETO ARMADO PARA PILARES DE APOIO DOS PORTOES. INCLUIDO FORMA E ARMAÇAO	M3	1,01	813,33	821,46
5	CONCRETO PARA VIGAS BALDRAME				
5.1	CONCRETO SIMPLES SEM ARMAÇAO FCK=18MPA INCLUINDO FORMA DE MADEIRA E INSTALACAO DE GANCHOS PARA FIXACAO DE ALAMBRADO CONFORME PROJETO EM ANEXO	M3	5,03	396,67	1.995,25

RUA CEL. EMÍLIO GOMES, 731 – CENTRO – FONE (43) 3536-1300 – FAX (43) 3536-1222 – CEP 86410-000
site: www.ribeiraoclaro.com.br – e-mail: ribeiraoclaro@uol.com.br



**PREFEITURA MUNICIPAL DE RIBEIRÃO CLARO
ESTADO DO PARANÁ**



**PREFEITURA MUNICIPAL DE RIBEIRÃO CLARO
ESTADO DO PARANÁ**



5.2	TABUA DE PINUS 300 X 25 CM, PARA FORMAS COM REAPROVEITAMENTO DE 5 VEZES	M2	20,00	16,50	330,00
6	PORTÃO DE FERRO				
6.1	PORTAO COM TUBO DE ACO GALVANIZADO 50 MM, COM TELA GALVANIZADA, MALHA 75 MM, FIO 12, ALTURA 170CM, COM DUAS FOLHAS, 2X3,50 CM INCLUSIVE FERRAGENS, E PINTURA CONFORME PROJETO	UNI	2,00	1.935,00	3.870,00
TOTAL:					33.706,84

2.2. Lote 02 – Reforma dos banheiros dos alunos (acessibilidade) e construção de rampa de acesso

ITEM	DESCRIÇÃO DO SERVIÇO	UNIDADE DE MEDIDA	QUANT.	MÉDIA	MÉDIA TOTAL
1	SERVIÇOS PRELIMINARES				
1.1	PLACA DE OBRA, EM CHAPA DE ACO GALVANIZADO	M2	2,00	379,62	759,24
1.2	RETIRADA DE VASO SANITARIO EXISTENTE	UNI	6,00	40,07	240,42
1.3	RETIRADA DE FOLHAS DE PORTA DE PASSAGEM OU JANELA	UNI	8,00	28,61	228,88
1.4	RETIRADA DE BATENTES DE MADEIRA	UNI	8,00	60,87	486,96
1.5	DEMOLICAO DE REVESTIMENTO DE ARGAMASSA DE CAL E AREIA	M2	93,20	14,53	1.354,20
1.6	DEMOLICAO DE CAMADA DE ASSENTAMENTO/CONTRAPISO COM USO DE PONTEIRO, ESPESSURA ATE 4CM	M2	22,00	26,68	586,96
1.7	RETIRADA DE LAVATORIO COM COLUNA	UNI	4,00	39,11	156,44
1.8	DEMOLICAO DE ALVENARIA DE TIJOLOS FURADOS S/ REAPROVEITAMENTO	M3	10,00	71,85	718,50
1.9	RETIRADA CUIDADOSA DE AZULEJOS/LADRILHOS E ARGAMASSA DE ASSENTAMENTO (BANHEIRO ALTURA 1,50M)	M3	44,00	54,81	2.411,64
2	MOVIMENTAÇÃO EM TERRA				
2.1	REGULARIZACAO E COMPACTACAO MANUAL DE TERRENO COM SOQUETE	M2	22,00	16,31	358,82
2.2	LASTRO DE BRITA	M3	1,00	109,74	109,74
2.3	REGULARIZACAO DE PISO/BASE EM ARGAMASSA TRACO 1:3 (CIMENTO E AREIA), ESPESSURA 2,0CM, PREPARO MANUAL	M2	22,00	29,95	658,90
3	ESTRUTURA DE CONCRETO				

RUA CEL. EMÍLIO GOMES, 731 – CENTRO – FONE (43) 3536-1300 – FAX (43) 3536-1222 – CEP 86410-000
site: www.ribeiraoclaro.com.br – e-mail: ribeiraoclaro@uol.com.br



PREFEITURA MUNICIPAL DE RIBEIRÃO CLARO
ESTADO DO PARANÁ



PREFEITURA MUNICIPAL DE RIBEIRÃO CLARO

ESTADO DO PARANÁ



3.1	CONTRAPISO EM ARGAMASSA TRACO 1:4 (CIMENTO E AREIA), ESPESSURA 6CM, PREPARO MANUAL	M2	22,00	48,66	1.070,52
4	REVESTIMENTO EM PAREDE				
4.1	REBOCO PARA PAREDES ARGAMASSA TRACO 1:4,5 (CAL E AREIA FINA PENEIRADA), ESPESSURA 0,5CM, PREPARO MECANICO	M2	93,20	30,76	2.866,83
4.2	CHAPISCO EM PAREDES TRACO 1:3 (CIMENTO E AREIA), ESPESSURA 0,5CM, PREPARO MECANICO	M2	93,20	8,73	813,64
4.3	AZULEJO 2A 15X15CM FIXADO COM ARGAMASSA COLANTE, JUNTAS A PRUMO, REJUNTAMENTO COM CIMENTO BRANCO	M2	44,00	16,78	738,32
5	REVESTIMENTO DE PISO				
5.1	PISO CIMENTADO LISO DESEMPENADO, TRACO 1:4 (CIMENTO E AREIA), ESPESSUR A 2,5CM, PREPARO MANUAL	M2	22,00	50,00	1.100,00
5.2	PISO EM CERAMICA ESMALTADA 1A PEI-V, PADRAO MEDIO, ASSENTADA COM ARGAMASSA DE CIMENTO E AREIA PREPARO MANUAL, REJUNTE C/ CIMENTO BRANCO	M2	24,20	26,15	632,83
6	INSTALAÇÃO ELÉTRICAS				
6.1	QUADRO DE DISTRIBUICAO DE ENERGIA DE EMBUTIR, EM CHAPA METALICA, PARA 3 DISJUNTORES TERMOMAGNETICOS MONOPOLARES SEM BARRAMENTO FORNECIMENTO E INSTALACAO	UN	1,00	62,61	62,61
6.2	CABO DE COBRE ISOLAMENTO TERMOPLASTICO ANTI-CHAMA 0,6/1KV 10MM2 - FORNECIMENTO E INSTALACAO	M	30,00	6,64	199,20
6.3	CABO DE COBRE ISOLAMENTO TERMOPLASTICO ANTI-CHAMA 0,6/1KV 6MM2 - FORNECIMENTO E INSTALACAO	M	50,00	6,23	311,50
6.4	ELETRODUTO FLEXIVEL ACO GALV TIPO CONDUITE D = 1/2" (16MM) - FORNECIMENTO E INSTALACAO	M	80,00	13,81	1.104,80
6.5	LUMINARIA TIPO CALHA, DE SOBREPOR, COM REATOR DE PARTIDA RAPIDA E LAMPADA FLUORESCENTE 2X40W, COMPLETA, FORNECIMENTO E INSTALACAO	UN	2,00	38,87	77,74

RUA CEL. EMÍLIO GOMES, 731 – CENTRO – FONE (43) 3536-1300 – FAX (43) 3536-1222 – CEP 86410-000
site: www.ribeiraoclaro.com.br – e-mail: ribeiraoclaro@uol.com.br



PREFEITURA MUNICIPAL DE RIBEIRÃO CLARO
ESTADO DO PARANÁ



PREFEITURA MUNICIPAL DE RIBEIRÃO CLARO

ESTADO DO PARANÁ



6.6	DISJUNTOR TERMOMAGNETICO MONOPOLAR PADRAO NEMA (AMERICANO) 35 A 50A 240V, FORNECIMENTO E INSTALACAO	UN	3,00	61,22	183,66
7	COBERTURA				
7.1	CHAPISCO EM TETOS TRACO 1:3 (CIMENTO E AREIA), ESPESSURA 0,5CM, PREPARO MECANICO	M2	22,00	27,09	595,98
7.2	REBOCO EM TETOS ARGAMASSA TRACO 1:4,5 (CAL E AREIA FINA PENEIRADA), ESPESSURA 0,5CM, PREPARO MECANICO	M2	22,00	31,18	685,96
8	PEÇAS E METAIS HIDROSANITÁRIOS				
8.1	VASO SANITARIO SIFONADO LOUCA BRANCA PADRAO POPULAR, COM CONJUNTO PARA FIXACAO PARA VASO SANITARIO COM PARAFUSO, ARRUELA E BUCHA - (COMPLETO INCLUSO ASSENTO) FORNECIMENTO E INSTALACAO	UN	6,00	61,33	367,98
8.2	VALVULA DESCARGA 1.1/2" COM REGISTRO, ACABAMENTO EM METAL CROMADO - FORNECIMENTO E INSTALACAO	UN	6,00	36,21	217,26
8.3	MICTORIO SIFONADO DE LOUCA BRANCA COM PERTENCES, COM REGISTRO DE PRESSAO 1/2" COM CANOPLA CROMADA, TORNEIRA 1/2' ACABAMENTO SIMPLES E CONJUNTO PARA FIXACAO - FORNECIMENTO E INSTALACAO	UN	2,00	414,71	829,42
8.4	LAVATORIO LOUCA BRANCA SUSPENSO 29, 5 X 39, 0CM, PADRAO POPULAR, COM CONJUNTO PARA FIXACAO - FORNECIMENTO E INSTALACAO	UN	4,00	30,47	121,88
8.5	DIVISORIA 35MM PAINEL CEGO MIOLO COLMEIA REVESTIDA C/FORMICA EM CHAPA DE FIBRA DE MADEIRA PRENSADA C/MONTANTES ALUMINIO ANODIZADO NATURAL EM "L" "T" OU "X" INCL PORTAS EXCL SUAS FERRAGENS.	M2	10,00	390,37	3.903,70
8.6	PAPELEIRA DE LOUCA BRANCA - FORNECIMENTO E INSTALACAO	UN	6,00	35,03	210,18
8.7	PORTA SABONETE LIQUIDO FORNECIMENTO	UN	4,00	30,90	123,60
8.8	BARRA DE APOIO PARA CADEIRANTE DE TUBO DE AÇO GALVANIZADO COM DIMENSÃO DE 0,80 CM INCLUSO FIXAÇÃO	UM	2,00	46,60	93,20

RUA CEL. EMÍLIO GOMES, 731 – CENTRO – FONE (43) 3536-1300 – FAX (43) 3536-1222 – CEP 86410-000
site: www.ribeiraoclaro.com.br – e-mail: ribeiraoclaro@uol.com.br



PREFEITURA MUNICIPAL DE RIBEIRÃO CLARO
ESTADO DO PARANÁ



PREFEITURA MUNICIPAL DE RIBEIRÃO CLARO

ESTADO DO PARANÁ



9	REDE DE AGUA				
9.1	TUBO PVC SOLDAVEL AGUA FRIA DN 40MM, INCLUSIVE CONEXOES - FORNECIMENTO E INSTALACAO	M	30,00	29,48	884,40
9.2	TUBO PVC SOLDAVEL AGUA FRIA DN 50MM, INCLUSIVE CONEXOES - FORNECIMENTO E INSTALACAO	M	30,00	17,33	519,90
10	REDE DE ESGOTO				
10.1	TUBO PVC ESGOTO E AGUAS PLUVIAIS PREDIAL DN 100MM, INCLUSIVE CONEXOES - FORNECIMENTO E INSTALACAO	M	30,00	27,83	834,90
10.2	CAIXA DE INSPECAO EM ALVENARIA DE TIJOLO MACICO 60X60X60CM, REVESTIDA INTERNAMENTE COM BARRA LISA (CIMENTO E AREIA, TRACO 1:4) E=2,0CM, COM TAMPA PRE-MOLDADA DE CONCRETO E FUNDO DE CONCRETO 15MPA TIPO C - ESCAVACAO E CONFECCAO	UN	1,00	272,61	272,61
10.3	CAIXA SIFONADA PVC 150X150X50MM COM GRELHA REDONDA BRANCA - FORNECIMENTO E INSTALACAO	UN	2,00	66,07	132,14
11	PINTURA				
11.1	FUNDO SELADOR PVA AMBIENTES INTERNOS, UMA DEMA0	M2	93,20	11,96	1.114,67
11.2	PINTURA LATEX PVA AMBIENTES INTERNOS E EXTERNOS, DUAS DEMAOS	M2	93,20	32,82	3.058,82
11.3	FUNDO SELADOR PVA EM TETOS, UMA DEMA0	M2	22,00	12,46	274,12
11.4	PINTURA LATEX PVA EM TETOS, DUAS DEMAOS	M2	22,00	19,09	419,98
12	VIDROS E ESPELHOS				
12.1	ESPELHO CRISTAL ESPESSURA 4MM, COM MOLDURA DE MADEIRA COM 0,80 DE COMPRIMENTO POR 0,50 DE ALTURA SENDO DOIS EM CADA SANITARIO	M2	1,60	429,62	687,39
	VIDRO FANTASIA TIPO CANELADO, ESPESSURA 4MM	M2	1,60	214,87	343,79
13	RAMPA DE ACESSO				
13.1	CONSTRUÇÃO DE RAMPA DE ENTRADA DE CADEIRANTE MEDINDO (2,5 X 2,0M) EM CONCRETO DESEMPENADO COM RANHURAS ANTE DERRAPANTE INCLUSO CORRIMÃO DE TUBO GALVANIZADO COM ALTURA DE 0,80CM EM TODA A SUA EXTENSÃO INCLUSO PINTURA DO CORRIMÃO	UNI	1,00	3.094,33	3.094,33

RUA CEL. EMÍLIO GOMES, 731 – CENTRO – FONE (43) 3536-1300 – FAX (43) 3536-1222 – CEP 86410-000
site: www.ribeiraclaro.com.br – e-mail: ribeiraclaro@uol.com.br

A



**PREFEITURA MUNICIPAL DE RIBEIRÃO CLARO
ESTADO DO PARANÁ**



PREFEITURA MUNICIPAL DE RIBEIRÃO CLARO

ESTADO DO PARANÁ



14	LIMPEZA GERAL DA OBRA				
14.1	LIMPEZA FINAL DA OBRA	M2	22,00	283,48	6.236,56
				TOTAL	42.255,12

2.3. Os materiais dos itens 4.3, 5.2, 6.1, 6.2, 6.3, 6.5, 8.1, 8.2, 8.4, 8.6, 8.7, 8.8, 9.2, 10.1 e 10.3 do lote 2 foram adquiridos com recurso do PDDE Acessibilidade, portanto, para tais itens, deve ser contratada apenas a mão de obra.

3 - CONDIÇÕES DE ENTREGA E/OU FORNECIMENTO

3.1. Os serviços deverão ser iniciados logo após a emissão da Ordem de Serviços bem como executados e entregues de acordo com o memorial descritivo.

4 - DAS OBRIGAÇÕES DA CONTRATANTE

4.1. A contratante proporcionará todas as facilidades para a contratada executar o fornecimento do objeto do presente Termo de Referência.

4.2. Promover o acompanhamento e a fiscalização da execução do objeto do presente Termo de Referência, sob aspecto quantitativo e qualitativo, anotando em registro próprio as falhas detectadas.

4.3. Comunicar prontamente à contratada qualquer anormalidade na execução do objeto, podendo recusar recebimento, caso não esteja de acordo com as especificações e condições estabelecidas no presente Termo de Referência.

4.4. Fornecer à contratada todo tipo de informação interna essencial à realização dos fornecimentos e dos serviços, mediante solicitação formalizada.

4.5. Efetuar o pagamento à contratada no prazo de 15 (quinze) dias consecutivos a partir da data de recebimento constante na Nota Fiscal.

5 - DAS OBRIGAÇÕES DA CONTRATADA

5.1. Executar os serviços de acordo com as especificações e condições estabelecidas neste Termo de Referência.

5.2. Cumprir todas as orientações da contratante, para fiel desempenho das atividades específicas.

5.3. Prestar todos os esclarecimentos solicitados pela contratante.

5.4. Os itens fornecidos deverão ser produzidos utilizando matéria-prima de boa qualidade e alta durabilidade.

6 - CONDIÇÕES DE RECEBIMENTO E PAGAMENTO

6.1. Do Recebimento

6.1.1. O objeto deste Termo de Referência será dado como recebido de acordo com o Inciso II do artigo 73 da Lei 8.666/93.

RUA CEL. EMÍLIO GOMES, 731 – CENTRO – FONE (43) 3536-1300 – FAX (43) 3536-1222 – CEP 86410-000
site: www.ribeiraoclaro.com.br – e-mail: ribeiraoclaro@uol.com.br

A-



PREFEITURA MUNICIPAL DE RIBEIRÃO CLARO ESTADO DO PARANÁ



PREFEITURA MUNICIPAL DE RIBEIRÃO CLARO

ESTADO DO PARANÁ



6.1.1.1. Provisoriamente, após a realização dos serviços, conforme memorial descritivo da obra (anexo), e procedida a devida vistoria e aprovação pela Secretaria Municipal de Obras e Urbanismo da Prefeitura Municipal de Ribeirão Claro – PR, acompanhada de notas fiscais de prestação de serviços.

6.1.1.2. Definitivamente, após verificação da qualidade e quantidade do material e serviços e consequente aceitação, e, se confirmada à conformidade com as especificações técnicas, a Nota Fiscal será atestada pela Secretaria Municipal de Educação e Cultura.

6.1.1.3. A contratante rejeitará os fornecimentos executados em desacordo com o disposto neste Termo de Referência. Se, mesmo após o recebimento definitivo, constatar-se que os fornecimentos foram executados em desacordo com o especificado, com defeito ou incompleto, os responsáveis da contratante notificarão a empresa fornecedora para que a mesma providencie a correção necessária dentro dos prazos de recebimento.

6.1.1.4. Independentemente da aceitação, a empresa fornecedora deverá garantir a qualidade dos produtos e serviços fornecidos pelo prazo da garantia, obrigando-se a substituir a suas expensas aquele que apresentar falha ou defeito.

6.2. Do Pagamento

6.2.1. O pagamento será efetuado com a apresentação da(s) respectiva(s) Nota(s) Fiscal(is), tendo sido cumpridos todos os critérios estabelecidos neste Termo de Referência, devidamente atestada.

6.2.2. Os valores da(s) Nota(s) Fiscal(is) deverão ser os mesmos consignados na Nota de Empenho, sem o que não será liberado o respectivo pagamento. Ainda, em caso de qualquer divergência ou inexatidão, a nota fiscal será devolvida ao fornecedor, sendo que novo prazo para pagamento será contado a partir de sua reapresentação.

6.2.3. A contratante efetuará o pagamento somente para a empresa contratada, vedada à negociação dos documentos de cobrança com terceiros, ou a sua colocação em cobrança bancária.

6.2.4. Será verificada, pela contratada, anteriormente ao pagamento, as condições de habilitação exigidas para a contratação, devendo o resultado dessa consulta ser impresso e juntado aos autos do processo próprio.

7 - SANÇÕES ADMINISTRATIVAS

7.1. Pela inexecução total ou parcial do objeto definido neste Termo de Referência, a contratante poderá, garantida a prévia defesa, aplicar à empresa fornecedora penalidades previstas na legislação pertinente.

7.2. Serão aplicadas penalidades no caso de fornecimento do produto em desacordo com as especificações e com a proposta, fora dos prazos estabelecidos e quando não forem cumpridas as condições de garantia contra falhas e ou defeitos.

8 - GARANTIA

8.1. A garantia será conforme o artigo 69 da Lei 8.666/93, segundo o qual 'o contratado é obrigado a reparar, corrigir, remover, reconstruir ou substituir, às suas expensas, no total ou em parte, o objeto do contrato em que se verificarem vícios, defeitos ou incorreções resultantes da execução ou de materiais empregados'.

RUA CEL. EMÍLIO GOMES, 731 – CENTRO – FONE (43) 3536-1300 – FAX (43) 3536-1222 – CEP 86410-000
site: www.ribeiraoclaro.com.br – e-mail: ribeiraoclaro@uol.com.br

A



**PREFEITURA MUNICIPAL DE RIBEIRÃO CLARO
ESTADO DO PARANÁ**



PREFEITURA MUNICIPAL DE RIBEIRÃO CLARO

ESTADO DO PARANÁ



9 - TERMO DE CONTRATO

9.1. Nesta aquisição, será necessário firmar termo de contrato na modalidade cabível de licitação, de acordo com o Parecer Jurídico e análise do Departamento de Compras, Licitações e Contratos.

9.2. O Gestor responsável por este contrato será o senhor Antônio Carlos Chiarotti - Secretário Municipal de Obras e Urbanismo.

10 - JUSTIFICATIVA

10.1. É sabido de todos que o espaço físico de uma escola possui grande importância para seu corpo discente e, por isso mesmo, condiciona diretamente o processo ensino-aprendizagem; nesse sentido a aquisição do objeto constante no item 2 é de suma importância, pois os banheiros a que se refere este termo apresentam desgastes decorrentes do uso o que pode vir a comprometer, até mesmo no curto prazo, o bom funcionamento da escola citada. O objetivo de tal aquisição, no entanto, considera igualmente a necessidade de adequações arquitetônicas das escolas a fim de garantir acessibilidade com vistas à efetivação do direito à educação das pessoas com deficiência consoante o que dispõe a resolução nº 19, de 21 de maio de 2013.

10.2. A construção do alambrado no Centro Municipal de Educação Infantil Ursinho Pimpão tem o objetivo de delimitar a área pertencente à escola de forma precisa, reforçando assim a segurança do local, evitando o trânsito de pessoas estranhas e possíveis fugas de alunos.

Ribeirão Claro, 13 de janeiro de 2015.

Andréia D. Barbosa

Andréia Dias Barbosa
Secretária Municipal de Educação e Cultura
(Interina)



MEMORIAL DESCRITIVO DE SERVIÇOS E MATERIAIS

Este memorial descritivo é para a construção de Alambrado do CMEI Ursinho Pimpão, localizada no município de Ribeirão Claro – PR. Os serviços serão de empreitada global ou seja com fornecimento de material e mão de obra, e deverá ser executado conforme descreve adiante.

SERVIÇOS EXTERNOS ALAMBRADO

Movimentação em terra

Escavação manual de valas em solo arenoso para regularização, do solo Apiloamento e regularização de fundo de vala, com maço de 30 kg.

Cerca com mourões de concreto

Cerca com mourão de concreto seção 10x10, altura 280cm, cabeça inclinado 40 cm. Distanciado a cada 2,70 metros, enterrado 80 cm, incluído apoio para os cantos, 3 fios de arame de ferpa na cabeça, e 3 fio de arame de aço galvanizado

Tela de aço galvanizada trançada

Tela trançada com arame galvanizado, na malha 75 mm, fio 12, altura de 1,80m

Pilares de concreto

Concreto armado para pilares de apoio dos portões. Incluído forma e armação

Concreto para vigas baldrame

Concreto simples sem armação $F_{ck}=18\text{MPa}$ incluindo forma de madeira e instalação de ganchos para fixação de alambrado conforme projeto em anexo

Tabua de pinus 300 x 25 cm, para formas com reaproveitamento de 5 vezes

Portão de ferro

Portão com tubo de aço galvanizado 50 mm, com tela galvanizada, malha 75 mm, fio 12, altura 170cm, com duas folhas, 2x3,50 cm inclusive ferragens, e pintura

Ribeirão Claro - 12/01/2015

JOÃO CARLOS BAGGIO
Eng. Civil - CREA 13.574-D



**PREFEITURA MUNICIPAL DE RIBEIRÃO CLARO
ESTADO DO PARANÁ**



MEMORIAL DESCRITIVO

Este memorial descritivo é para a reforma dos banheiros e construção de rampa de acesso na creche Ursinho Pimpão com 22,00m², localizado na Avenida Padre João Menendes, no município de Ribeirão Claro, PR. Os serviços a serem executados deverão ser conforme descreve adiante.

SERVIÇOS PRELIMINARES

PLACA DE OBRA EM CHAPA DE AÇO GALVANIZADO

RETIRADA DE VASO SANITÁRIO EXISTENTE

RETIRADA DE FOLHAS DE PORTA DE PASSAGEM OU JANELA

RETIRADA DE BATENTES DE MADEIRA

DEMOLICAÇÃO DE REVESTIMENTO DE ARGAMASSA DE CAL E AREIA

DEMOLICAÇÃO DE CAMADA DE ASSENTAMENTO/CONTRAPISO COM USO DE PONTEIRO, ESPESSURA ATÉ 4CM

RETIRADA DE LAVATORIO COM COLUNA

DEMOLICAÇÃO DE ALVENARIA DE TIJOLOS FURADOS S/REAPROVEITAMENTO

RETIRADA CUIDADOSA DE AZULEIJOS/LADRILHOS E ARGAMASSA DE ASSENTAMENTO (BANHEIRO ALTURA 1,50 M)

MOVIMENTAÇÃO EM TERRA

REGULARIZAÇÃO E COMPACTAÇÃO MANUAL DE TERRENO COM SOQUETE

LASTRO DE BRITA

REGULARIZAÇÃO DE PISO/BASE EM ARGAMASSA TRAÇO 1:3 (CIMENTO NE AREIA) ESPESSURA 2,00CM, PREPARO MANUAL

ESTRUTURA DE CONCRETO

CONTRAPISO EM ARGAMASSA TRACO 1:4 (CIMENTO E AREIA), ESPESSURA 6CM, PREPARO MANUAL

REVESTIMENTO EM PAREDE

REBOCO PARA PAREDES ARGAMASSA TRACO 1:4,5 (CAL E AREIA FINA PENEIRADA), ESPESSURA 0,5CM, PREPARO MECANICO

CHAPISCO EM PAREDES TRACO 1:3 (CIMENTO E AREIA), ESPESSURA 0,5CM, PREPARO MECANICO

AZULEJO 2A 15X15CM FIXADO COM ARGAMASSA COLANTE, JUNTAS A PRUMO, REJUNTAMENTO COM CIMENTO BRANCO

REVESTIMENTO DE PISO

PISO CIMENTADO LISO DESEMPENADO, TRACO 1:4 (CIMENTO E AREIA), ESPESSUR A 2,5CM, PREPARO MANUAL

PISO EM CERAMICA ESMALTADA 1A PEI-V, PADRAO MEDIO, ASSENTADA COM ARGAMASSA DE CIMENTO E AREIA PREPARO MANUAL, REJUNTE C/ CIMENTO BRANCO

INSTALAÇÃO ELÉTRICAS



**PREFEITURA MUNICIPAL DE RIBEIRÃO CLARO
ESTADO DO PARANÁ**



QUADRO DE DISTRIBUICAO DE ENERGIA DE EMBUTIR, EM CHAPA METALICA, PARA 3 DISJUNTORES TERMOMAGNETICOS MONOPOLARES SEM BARRAMENTO FORNECIMENTO E INSTALACAO
CABO DE COBRE ISOLAMENTO TERMOPLASTICO ANTI-CHAMA 0,6/1KV 10MM2 - FORNECIMENTO E INSTALACAO
CABO DE COBRE ISOLAMENTO TERMOPLASTICO ANTI-CHAMA 0,6/1KV 6MM2 - FORNECIMENTO E INSTALACAO
ELETRODUTO FLEXIVEL ACO GALV TIPO CONDUITE D = 1/2" (16MM) - FORNECIMENTO E INSTALACAO
LUMINARIA TIPO CALHA, DE SOBREPOR, COM REATOR DE PARTIDA RAPIDA E LAMPADA FLUORESCENTE 2X40W, COMPLETA, FORNECIMENTO E INSTALACAO
DISJUNTOR TERMOMAGNETICO MONOPOLAR PADRAO NEMA (AMERICANO) 35 A 50A 240V, FORNECIMENTO E INSTALACAO
COBERTURA
CHAPISCO EM TETOS TRACO 1:3 (CIMENTO E AREIA), ESPESSURA 0,5CM, PREPARO MECANICO
REBOCO EM TETOS ARGAMASSA TRACO 1:4,5 (CAL E AREIA FINA PENEIRADA), ESPESSURA 0,5CM, PREPARO MECANICO
PEÇAS E METAIS HIDROSANITÁRIOS
VASO SANITARIO SIFONADO LOUCA BRANCA PADRAO POPULAR, COM CONJUNTO PARA FIXACAO PARA VASO SANITARIO COM PARAFUSO, ARRUELA E BUCHA - (COMPLETO INCLUSO ASSENTO) FORNECIMENTO E INSTALACAO
VALVULA DESCARGA 1.1/2" COM REGISTRO, ACABAMENTO EM METAL CROMADO - FORNECIMENTO E INSTALACAO
MICTORIO SIFONADO DE LOUCA BRANCA COM PERTENCES, COM REGISTRO DE PRESSAO 1/2" COM CANOPLA CROMADA, TORNEIRA 1/2' ACABAMENTO SIMPLES E CONJUNTO PARA FIXACAO - FORNECIMENTO E INSTALACAO
LAVATORIO LOUCA BRANCA SUSPENSO 29, 5 X 39, 0CM, PADRAO POPULAR, COM CONJUNTO PARA FIXACAO - FORNECIMENTO E INSTALACAO
DIVISORIA 35MM PAINEL CEGO MIOLO COLMEIA REVESTIDA C/FORMICA EM CHAPA DE FIBRA DE MADEIRA Prensada C/MONTANTES ALUMINIO ANODIZADO NATURAL EM "L" "T" OU "X" INCL PORTAS EXCL SUAS FERRAGENS.
PAPELEIRA DE LOUCA BRANCA - FORNECIMENTO E INSTALACAO
PORTA SABONETE LIQUIDO FORNECIMENTO
BARRA DE APOIO PARA CADEIRANTE DE TUBO DE AÇO GALVANIZADO COM DIMENSÃO DE 0,80 CM INCLUSO FIXAÇÃO
REDE DE AGUA
TUBO PVC SOLDAVEL AGUA FRIA DN 40MM, INCLUSIVE CONEXOES - FORNECIMENTO E INSTALACAO
TUBO PVC SOLDAVEL AGUA FRIA DN 50MM, INCLUSIVE CONEXOES - FORNECIMENTO E INSTALACAO
REDE DE ESGOTO



**PREFEITURA MUNICIPAL DE RIBEIRÃO CLARO
ESTADO DO PARANÁ**



TUBO PVC ESGOTO E AGUAS PLUVIAIS PREDIAL DN 100MM, INCLUSIVE CONEXOES - FORNECIMENTO E INSTALACAO
CAIXA DE INSPECAO EM ALVENARIA DE TIJOLO MACICO 60X60X60CM, REVESTIDA INTERNAMENTE COM BARRA LISA (CIMENTO E AREIA, TRACO 1:4) E=2,0CM, COM TAMPA PRE-MOLDADA DE CONCRETO E FUNDO DE CONCRETO 15MPA TIPO C - ESCAVACAO E CONFECCAO
CAIXA SIFONADA PVC 150X150X50MM COM GRELHA REDONDA BRANCA - FORNECIMENTO E INSTALACAO
PINTURA
FUNDO SELADOR PVA AMBIENTES INTERNOS, UMA DEMA0
PINTURA LATEX PVA AMBIENTES INTERNOS E EXTERNOS, DUAS DEMAOS
FUNDO SELADOR PVA EM TETOS, UMA DEMA0
PINTURA LATEX PVA EM TETOS, DUAS DEMAOS
VIDROS E ESPELHOS
ESPELHO CRISTAL ESPESSURA 4MM, COM MOLDURA DE MADEIRA COM 0,80 DE COMPRIMENTO POR 0,50 DE ALTURA SENDO DOIS EM CADA SANITARIO
VIDRO FANTASIA TIPO CANELADO, ESPESSURA 4MM
RAMPA DE ACESSO
CONSTRUÇÃO DE RAMPA DE ENTRADA DE CADEIRANTE MEDINDO (2,5 X 2,0M) EM CONCRETO DESEMPENADO COM RANHURAS ANTE DERRAPANTE INCLUSO CORRIMÃO DE TUBO GALVANIZADO COM ALTURA DE 0,80CM EM TODA A SUA EXTENSÃO INCLUSO PINTURA DO CORRIMÃO
LIMPEZA GERAL DA OBRA
LIMPEZA FINAL DA OBRA

OBS: CERTIFICA-SE QUE NO ORÇAMENTO APRESENTADO OS MATERIAIS QUE NÃO CONSTAM VALOR SERAM FORNECIDOS PELA ESCOLA ATRAVES DO PROJETO PDDE ACESSIBILIDADE.

RIBEIRÃO CLARO, 12 DE JANEIRO DE 2015.

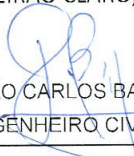
JOÃO CARLOS BAGGIO
ENGENHEIRO CIVIL - CREA 13.574-D



PREFEITURA MUNICIPAL DE RIBEIRÃO CLARO
ESTADO DO PARANÁ



FAVOR FAZER O CONTRATO COM VIGENCIA DE 90 DIAS E EXECUÇÃO DA OBRA DE 60 DIAS

		CRONOGRAMA FISICO FINANCEIRO						
		CONSTRUÇÃO DE ALAMBRADO - CMEI URSINHO PIMPÃO						
ITEM	SERVIÇOS	VALOR R\$	MES 01 R\$	% NO PERIODO	MES 02 R\$	% NO PERIODO	VALOR TOTAL R\$	% NO PERIODO
01	MOVIMENTAÇÃO EM TERRA	942,58	942,58	100,00%			942,58	100,00%
02	CERCA COM MOURÕES DE CONCRETO	9.532,25	4.766,13	50,00%	4.766,13	50,00%	9.532,25	100,00%
03	TELA DE AÇO GALVANIZADA TRANÇADA	16.215,30			16.215,30	100,00%	16.215,30	100,00%
04	PILARES DE CONCRETO	821,46			821,46	100,00%	821,46	100,00%
05	CONCRETO PARA VIGAS BALDRAME	2.325,25	1.162,63	50,00%	1.162,63	50,00%	2.325,25	100,00%
06	PORTAO DE FERRO	3.870,00			3.870,00	100,00%	3.870,00	100,00%
VALOR TOTAL		33.706,84	6.871,33		26.835,51		33.706,84	
VALOR DA MEDIÇÃO								

RIBEIRÃO CLARO, 12 DE JANEIRO DE 2015.

JOÃO CARLOS BAGGIO
Engenheiro Civil - CREA 13-574-D



PREFEITURA MUNICIPAL DE RIBEIRÃO CLARO
ESTADO DO PARANÁ



CRONOGRAMA FISICO FINANCEIRO

OBRA ACESSIBILIDADE URSINHO PIMÃO DATA 17/10/2014.

ITEM	SERVIÇOS	VALOR R\$	MES 01 R\$	% NO PERIODO	MES 02 R\$	% NO PERIODO	VALOR TOTAL R\$	% NO PERIODO
01	SERVÇOS PRELIMINARES	6.943,24	6.943,24	100,00%		0,00%	6.943,24	100,00%
02	MOVIMENTAÇÃO EM TERRA	1.127,46	1.127,46	100,00%		0,00%	1.127,46	100,00%
03	ESTRUTURA DE CONCRETO	1.070,52	535,26	50,00%	535,26	50,00%	1.070,52	100,00%
04	REVESTIMENTO DE PAREDE	4.418,79	2.209,40	50,00%	2.209,40	50,00%	4.418,79	100,00%
05	REVESTIMENTO DE PISO	1.732,83	866,42	50,00%	866,42	50,00%	1.732,83	100,00%
06	INSTALAÇÕES ELÉTRICAS	1.939,51	581,85	30,00%	1.357,66	70,00%	1.939,51	100,00%
07	COBERTURA	1.281,94	640,97	50,00%	640,97	50,00%	1.281,94	100,00%
08	PEÇAS E METAIS SANITARIOS	5.867,22		0,00%	5.867,22	100,00%	5.867,22	100,00%
09	REDE DE AGUA	1.404,30	702,15	50,00%	702,15	50,00%	1.404,30	100,00%
10	REDE DE ESGOTO	1.239,65	495,86	40,00%	743,79	60,00%	1.239,65	100,00%
11	PINTURA	4.867,60		0,00%	4.867,60	100,00%	4.867,60	100,00%
12	VIDROS E ESPELHOS	1.031,18		0,00%	1.031,18	100,00%	1.031,18	100,00%
13	RAMPA DE ACESSO	3.094,33		0,00%	3.094,33	100,00%	3.094,33	100,00%
14	LIMPEZA GERAL DA OBRA	6.236,56		0,00%	6.236,56	100,00%	6.236,56	100,00%
VALOR TOTAL		42.255,12	14.102,60		28.152,53		42.255,12	
VALOR DA MEDIÇÃO								

RIBEIRÃO CLARO, 12 DE JANEIRO DE 2015.

JOÃO CARLOS BAGGIO,
Engenheiro Civil - CREA-13.574-D

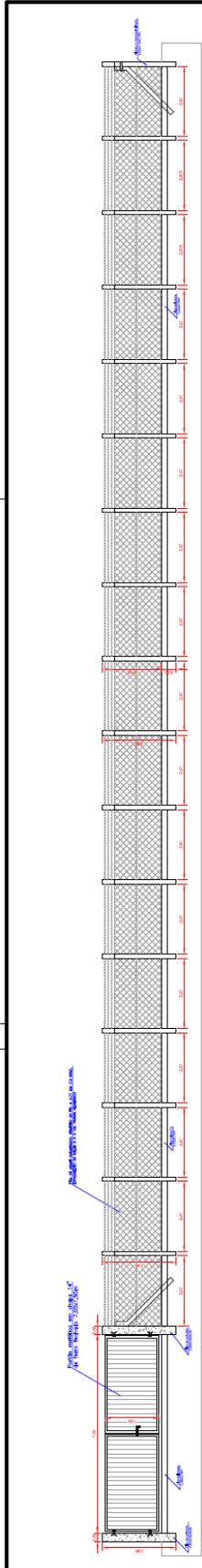

DETALHE VIGA BALDRAME 20X15

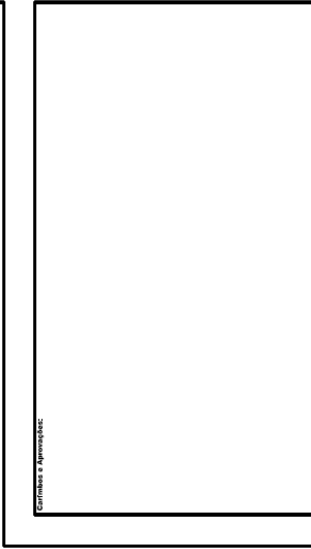
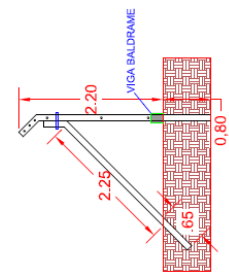
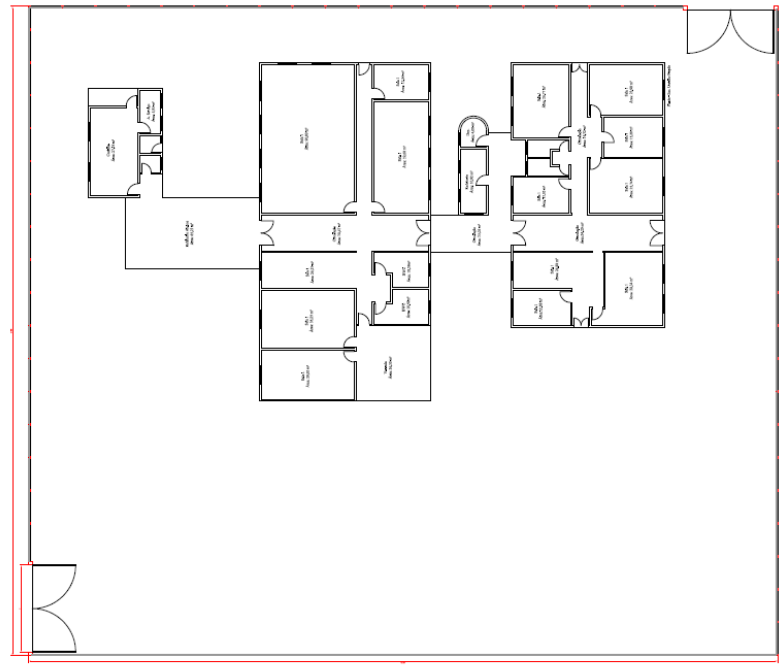
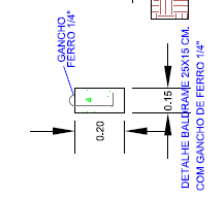
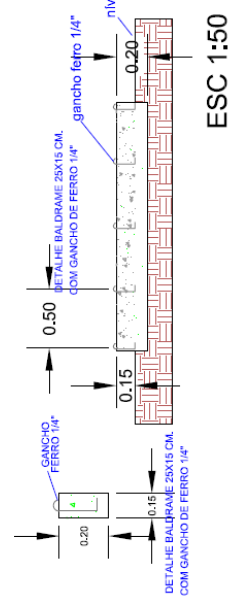

ARQUITETONICO	
PROJETA: ALAMBRADO URSINHO PIMPÃO	
PROPRIETÁRIO: RUA PADRE JOÃO MENEZES S/ N°	
PROJETA: CMEI - URSINHO PIMPÃO	
FORMA: 0	ESCALA: 0
LOTE: 0	INDICADA: 10-2014
PROJETOR RESP. TÉCNICO	
PROPRIETÁRIO	



EXISTENTE

JANELAS	MEDIDAS
J1	2,00 X 0,40
PORTAS	MEDIDAS
P1	1,00 X 2,10
P2	0,60 X 1,80
P3	1,00 X 1,80

CORTE B

REFORMA ESCOLA URSINHO PIMPÃO

Projeto
OBRA: ESCOLA URSINHO PIMPÃO
Endereço

PROPRIETÁRIO:

<small>LOTE</small>	<small>QUADRA</small>	<small>CADASTRO</small>
<small>FOLHA</small>	<small>DATA</small>	<small>ESCALA</small>
01/01	27-05-13	1:50

PROJETO/RESP. TÉCNICO

PROPRIETÁRIO

PLANTA BAIXA

VISTA RAMPA

CORTE A

EXISTENTE

RAMPA



PREFEITURA MUNICIPAL DE RIBEIRÃO CLARO
ESTADO DO PARANÁ



TOMADA DE PREÇOS Nº 015/2015 (PMRC)

ANEXO II

(MODELO)

CARTA DE CREDENCIAMENTO

(Local e data)

À Comissão Permanente de Licitações do
Município de Ribeirão Claro, Estado do Paraná.

Ref: Edital de Tomada de Preços nº 015/2015 (PMRC)

Prezados Senhores:

O abaixo assinado, _____, portador da Carteira de Identidade RG nº _____, na qualidade de responsável legal pela Proponente _____, vem, pela presente, informar a Vossa Senhoria que o senhor _____, portador da Carteira de Identidade RG nº _____ e inscrito no CPF/MF nº _____, é a pessoa designada por nós para acompanhar a sessão de abertura da documentação de habilitação e propostas de preços, assinar as atas e demais documentos, bem como poderes para renunciar prazos recursais, a que se referir à Licitação em epígrafe.

Atenciosamente,

(nome e assinatura do responsável legal)



PREFEITURA MUNICIPAL DE RIBEIRÃO CLARO
ESTADO DO PARANÁ



TOMADA DE PREÇOS Nº 015/2015 (PMRC)

ANEXO III

(MODELO)

DECLARAÇÃO DE INEXISTÊNCIA DE FATOS SUPERVENIENTES IMPEDITIVOS DE HABILITAÇÃO

(Local e data)

À Comissão Permanente de Licitações do
Município de Ribeirão Claro, Estado do Paraná.

Ref: Edital de Tomada de Preços nº 015/2015 (PMRC)

Prezados Senhores:

O signatário da presente, em nome da empresa _____, inscrita no CNPJ/MF sob nº _____ declara, para todos os fins de direito, a inexistência de fatos supervenientes impeditivos da habilitação ou que comprometam a idoneidade da Proponente nos termos do Artigo 32, Parágrafo 2º e Artigo 97 da Lei nº 8.666 de 21 de Junho de 1993 e suas alterações posteriores, bem como nos impedimentos legais previstos no Artigo 87, incisos III e IV da referida lei.

(nome e assinatura do responsável legal)
(CPF/MF número)



**PREFEITURA MUNICIPAL DE RIBEIRÃO CLARO
ESTADO DO PARANÁ**



TOMADA DE PREÇOS Nº 015/2015 (PMRC)

ANEXO IV

(MODELO)

DECLARAÇÃO QUE NÃO EMPREGA MENORES

(Local e data)

À Comissão Permanente de Licitações do
Município de Ribeirão Claro, Estado do Paraná.

Ref: Edital de Tomada de Preços nº 015/2015(PMRC)

Prezados Senhores:

_____, inscrito no CNPJ/MF nº _____, por intermédio de seu representante legal o Sr _____, portador da Carteira de identidade RG nº _____ e inscrito no CPF/MF nº _____, DECLARA, para fins do disposto no Inciso V do Artigo 27 da Lei nº 8.666 de 21 de Junho de 1993, acrescido pela Lei nº 9.854 de 27 de Outubro de 1999, que não emprega menor de 18 (dezoito) anos em trabalho noturno, perigoso ou insalubre e não emprega menor de 16 (dezesseis) anos.

Ressalva: emprega menor, a partir de 14 (quatorze) anos na condição de aprendiz (___).
(observação: em caso afirmativo, assinalar a ressalva acima)

(nome e assinatura do responsável legal)
(CPF/MF número)



PREFEITURA MUNICIPAL DE RIBEIRÃO CLARO
ESTADO DO PARANÁ



TOMADA DE PREÇOS Nº 015/2015 (PMRC)

ANEXO V

(MODELO)

DECLARAÇÃO DE INEXISTÊNCIA DE COMPATIBILIDADE NEGOCIAL

(Local e data)

À Comissão Permanente de Licitações do
Município de Ribeirão Claro, Estado do Paraná.

Ref: Edital de Tomada de Preços nº 015/2015 (PMRC)

Prezados Senhores:

_____, inscrita no CNPJ/MF nº _____, com sede à Rua _____, representada por seu sócio _____, portador da Carteira de Identidade nº _____ inscrito no CPF/MF nº _____, infra-assinado, infra-assinado, **DECLARA** sob as penas da Lei, que os sócios da empresa, não são funcionários públicos municipais e não possuem parentesco por consanguinidade ou afim até 2º grau com qualquer servidor público ou membro da administração do Poder Executivo e Legislativo do Município de Ribeirão Claro, Estado do Paraná, com qualquer servidor público municipal de Ribeirão Claro, Estado do Paraná.

Declara ainda ter ciência de que o parentesco ou participação societária impossibilita a contratação com o Município conforme dispõe o Artigo 9º, Inciso II e III da Lei 8.666/93, Resolução nº 18.878/94 do Tribunal de Contas do Estado do Paraná e Artigo 87 da Lei Orgânica do Município de Ribeirão Claro, Estado do Paraná.

(nome e assinatura do responsável legal)
(CPF/MF número)



PREFEITURA MUNICIPAL DE RIBEIRÃO CLARO
ESTADO DO PARANÁ



TOMADA DE PREÇOS Nº 015/2015 (PMRC)

ANEXO VI

(MODELO)

DECLARAÇÃO DE AUTENTICIDADE DE CÓPIAS E ASSINATURAS

(Local e data)

À Comissão Permanente de Licitações do
Município de Ribeirão Claro, Estado do Paraná.

Ref: Edital de Tomada de Preços nº 015/2015 (PMRC)

Prezados Senhores:

_____, inscrita no CNPJ/MF sob nº _____, com sede à Rua _____, em _____, por seu representante legal, _____, portador da Carteira de Identidade RG _____ e inscrito no CPF/MF nº _____, residente em _____, DECLARA para todos os fins necessários e em direito permitidos, que as cópias dos documentos apresentados, extraídos por meio reprográfico ou eletrônico (inclusive Internet), correspondem fielmente aos seus originais, assim como as assinaturas apostas em todos os documentos originais ou cópias, correspondem à autêntica rubrica dos signatários.

Por ser expressão da verdade e cientes das penalidades legais, em especial ao disposto no Artigo 299 do Código Penal Brasileiro, firmamos a presente declaração.

(nome e assinatura do responsável legal)
(CPF/MF número)



PREFEITURA MUNICIPAL DE RIBEIRÃO CLARO
ESTADO DO PARANÁ



TOMADA DE PREÇOS Nº 015/2015(PMRC)

ANEXO VII

MODELO DE CARTA PROPOSTA DE PREÇOS

(Local e data)

À Comissão Permanente de Licitações do
Município de Ribeirão Claro, Estado do Paraná.

Ref: Edital de Tomada de Preços nº 015/2015 (PMRC)

Prezados Senhores:

Tem a presente, à finalidade de apresentar a V.S.^a a nossa proposta financeira para ***a possível contratação de empresa especializada em construção civil para mão de obra e fornecimento de material, na reforma de banheiros, construção de rampa de acessibilidade e construção de alamedado, no Centro Municipal de Educação Infantil Ursinho Pimpão, neste município de Ribeirão Claro, pela Secretaria Municipal de Educação e Cultura.***

Cumpre-nos informar-lhes que examinamos os documentos de licitação, inteirando-nos dos mesmos, para a elaboração da presente proposta.

Em concordância com os referidos documentos, declaramos:

1. Que nos comprometemos a efetuar o objeto como descrito nos documentos de licitação;
2. Que o prazo de validade da presente proposta, contados a partir da data de homologação da presente licitação, é de 60 (sessenta) dias consecutivos;
3. Que todas as despesas com a preparação e apresentação da presente proposta correrão unicamente por nossa conta;
4. Que a apresentação desta proposta, considerou o pleno conhecimento do prazo e das condições locais onde será executada a obra;
5. Que o preço global ofertado é de R\$ _____ (_____), conforme constantes da Planilha de Orçamento;
6. Que concordamos com as disposições do Edital e reconhecemos ao MUNICÍPIO DE RIBEIRÃO CLARO - PR, o direito de aceitar ou rejeitar todas as propostas sem que assista qualquer direito indenizatório;
7. Que temos conhecimento que o MUNICÍPIO DE RIBEIRÃO CLARO - PR não aceitará cláusulas ou condições que estipulem o faturamento por empresa diversa daquela que apresentar a proposta;
8. Que nos propomos a cumprir com todas as determinações de origem legal relacionados no Edital e Minuta de Contrato, bem como as que surgirem por determinação legal.

(nome e assinatura do responsável legal)
(CPF/MF número)



PREFEITURA MUNICIPAL DE RIBEIRÃO CLARO
ESTADO DO PARANÁ



RAZÃO SOCIAL
CNPJ/MF
INSCRIÇÃO ESTADUAL
ENDEREÇO, TELEFONE, FAX, E-MAIL

Ref: Edital de Tomada de Preços nº 015/2015 (PMRC)

LOTE 01 – CONSTRUÇÃO DE ALAMBRADO					
Item	Serviço	Apres	Quant	Valor máximo unitário (R\$)	Valor máximo total (R\$)
MOVIMENTAÇÃO EM TERRA					
01	ESCAVAÇÃO MANUAL DE VALAS EM SOLO ARENOSO PARA REGULARIZAÇÃO, DO SOLO	M3	5,58		
02	APILOAMENTO E REGULARIZAÇÃO DE FUNDO DE VALA C/ MACO DE 30 KG	M2	44,60		
CERCA COM MOURÕES DE CONCRETO					
03	CERCA COM MOURAO DE CONCRETO SECAO 10X10, ALTURA 280CM, CABEÇA INCLINADO 40 CM. DISTANCIADO A CADA 2,70 METROS, ENTERRADO 80 CM, INCLUIDO APOIO PARA OS CANTOS, 3 FIOS DE ARAME DE FERPA NA CABECA, E 3 FIO DE ARAME DE ACO GALVANIZADO OVALADO DE 3,2 MM, ESTICADO COM MOITAO	M	209,50		
TELA DE AÇO GALVANIZADA TRANÇADA					
04	TELA TRANCADA COM ARAME GALVANIZADO, NA MALHA 75 MM, FIO 12, ALTURA DE 1,80M	M2	377,10		
PILARES DE CONCRETO					
05	CONCRETO ARMADO PARA PILARES DE APOIO DOS PORTOES. INCLUIDO FORMA E ARMACAO	M3	1,01		
CONCRETO PARA VIGAS BALDRAME					
06	CONCRETO SIMPLES SEM ARMACAO FCK=18MPA INCLUINDO FORMA DE MADEIRA E INSTALACAO DE GANCHOS PARA FIXACAO DE ALAMBRADO CONFORME PROJETO EM ANEXO	M3	5,03		
07	TABUA DE PINUS 300 X 25 CM, PARA FORMAS COM REAPROVEITAMENTO DE 5 VEZES	M2	20,00		
PORTÃO DE FERRO					
08	PORTAO COM TUBO DE AÇO GALVANIZADO 50 MM, COM TELA GALVANIZADA, MALHA 75 MM, FIO 12, ALTURA 170CM, COM DUAS FOLHAS, 2X3,50 CM INCLUSIVE FERRAGENS, E PINTURA CONFORME PROJETO	UNI	2,00		
VALOR TOTAL MÁXIMO – LOTE 01					

LOTE 02 – REFORMA DE BANHEIROS E CONSTRUÇÃO DE RAMPA DE ACESSIBILIDADE					
Item	Serviço	Apres	Quant	Valor máximo unitário (R\$)	Valor máximo total (R\$)
SERVIÇOS PRELIMINARES					
1	PLACA DE OBRA EM CHAPA DE AÇO GALVANIZADO, CONFORME MODELO GOVERNO FEDERAL	M2	2,00		
2	RETIRADA DE VASO SANITARIO EXISTENTE	UNI	6,00		
3	RETIRADA DE FOLHAS DE PORTA DE PASSAGEM OU JANELA	UNI	8,00		
4	RETIRADA DE BATENTES DE MADEIRA	UNI	8,00		
5	DEMOLICAO DE REVESTIMENTO DE ARGAMASSA DE CAL E AREIA	M2	93,20		
6	DEMOLICAO DE CAMADA DE ASSENTAMENTO/CONTRAPISO COM USO DE PONTEIRO, ESPESSURA ATE 4 CM	M2	22,00		
7	RETIRADA DE LAVATORIO COM COLUNA	UNI	4,00		
8	DEMOLICAO DE ALVENARIA DE TIJOLOS FURADOS S/ REAPROVEITAMENTO	M3	10,00		
9	RETIRADA CUIDADOSA DE AZULEJOS/LADRILHOS E ARGAMASSA DE ASSENTAMENTO (BANHEIRO ALTURA 1,50M)	M3	44,00		
MOVIMENTAÇÃO EM TERRA					
10	REGULARIZAÇÃO E COMPACTAÇÃO MANUAL DE TERRENO COM SOQUETE	M2	22,00		
11	LASTRO DE BRITA	M3	1,00		
12	REGULARIZAÇÃO DE PISO/BASE EM ARGAMASSA TRACO 1:3 (CIMENTO E AREIA), ESPESSURA 2,0 CM, PREPARO MANUAL	M2	22,00		
ESTRUTURA DE CONCRETO					
13	CONTRAPISO EM ARGAMASSA TRACO 1:4 (CIMENTO E AREIA), ESPESSURA 6CM, PREPARO MANUAL	M2	22,00		
REVESTIMENTO EM PAREDE					
14	REBOCO PARA PAREDES ARGAMASSA TRACO 1:4,5 (CAL E AREIA FINA PENEIRADA), ESPESSURA 0,5CM, PREPARO MECANICO	M2	93,20		
15	CHAPISCO EM PAREDES TRACO 1:3 (CIMENTO E AREIA), ESPESSURA 0,5CM, PREPARO MECANICO	M2	93,20		
16	ASSENTAMENTO DE AZULEJO 2A 15X15CM INCLUSO ARGAMASSA COLANTE, JUNTAS A PRUMO E REJUNTAMENTO COM CIMENTO BRANCO	M2	44,00		
REVESTIMENTO DE PISO					



PREFEITURA MUNICIPAL DE RIBEIRÃO CLARO
ESTADO DO PARANÁ



17	PISO CIMENTADO LISO DESEMPENADO, TRACO 1:4 (CIMENTO E AREIA), ESPESSUR A 2,5CM, PREPARO MANUAL	M2	22,00		
18	ASSENTAMENTO DE PISO EM CERAMICA ESMALTADA 1A PEI-V, PADRAO MEDIO, INCLUSO ARGAMASSA DE CIMENTO E AREIA PREPARO MANUAL E REJUNTE C/ CIMENTO BRANCO (PARA DISPENSA)	M2	24,20		
INSTALAÇÃO ELÉTRICA					
19	INSTALACAO DE QUADRO DE DISTRIBUICAO DE ENERGIA DE EMBUTIR, EM CHAPA METALICA, PARA 3 DISJUNTORES TERMOMAGNETICOS MONOPOLARES SEM BARRAMENTO	UNI	1,00		
20	INSTALACAO DE CABO DE COBRE ISOLAMENTO TERMOPLASTICO ANTI-CHAMA 0,6/1KV 10MM2	M	30,00		
21	INSTALACAO DE CABO DE COBRE ISOLAMENTO TERMOPLASTICO ANTI-CHAMA 0,6/1KV 6MM2	M	50,00		
22	ELETRODUTO FLEXIVEL ACO GALV TIPO CONDUITE D = 1/2" (16MM) - FORNECIMENTO E INSTALACAO	M	80,00		
23	INSTALACAO DE LUMINARIA TIPO CALHA, DE SOBREPOR, COM REATOR DE PARTIDA RAPIDA E LAMPADA FLUORESCENTE 2X40W - COMPLETA	UNI	2,00		
24	DISJUNTOR TERMOMAGNETICO MONOPOLAR PADRAO NEMA (AMERICANO) 35 A 50A 240V, FORNECIMENTO E INSTALACAO	UNI	3,00		
COBERTURA					
25	CHAPISCO EM TETOS TRACO 1:3 (CIMENTO E AREIA), ESPESSURA 0,5 CM, PREPARO MECÂNICO	M2	22,00		
26	REBOCO EM TETOS ARGAMASSA TRACO 1:4,5 (CAL E AREIA FINA PENEIRADA), ESPESSURA 0,5CM, PREPARO MECANICO	M2	22,00		
PEÇAS E METAIS HIDROSANITÁRIOS					
27	INSTALACAO DE VASO SANITARIO SIFONADO LOUCA BRANCA PADRAO POPULAR, COM CONJUNTO PARA FIXACAO PARA VASO SANITARIO COM PARAFUSO, ARRUELA E BUCHA - (COMPLETO INCLUSO ASSENTO)	UNI	6,00		
28	INSTALACAO DE VALVULA DE DESCARGA 1.1/2" COM REGISTRO, ACABAMENTO METAL CROMADO	UNI	6,00		
29	MICTORIO SIFONADO DE LOUCA BRANCA COM PERTENCES, COM REGISTRO DE PRESSAO 1/2" COM CANOPLA CROMADA, TORNEIRA 1/2" ACABAMENTO SIMPLES E CONJUNTO PARA FIXACAO - FORNECIMENTO E INSTALACAO	UNI	2,00		
30	INSTALACAO DE LAVATORIO LOUCA BRANCA SUSPENSO 29, 5 X 39, 0CM, PADRAO POPULAR, COM CONJUNTO PARA FIXACAO	UNI	4,00		
31	DIVISORIA 35MM PAINEL CEGO MIOLO COLMEIA REVESTIDA C/FORMICA EM CHAPA DE FIBRA DE MADEIRA PRENSADA C/MONTANTES ALUMINIO ANODIZADO NATURAL EM "L" "T" OU "X" INCL PORTAS EXCL SUAS FERRAGENS.	M2	10,00		
32	INSTALACAO DE PAPELEIRA DE LOUCA BRANCA	UNI	6,00		
33	INSTALACAO PORTA SABONETE LIQUIDO	UNI	4,00		
34	INSTALACAO DE BARRA DE APOIO PARA CADEIRANTE DE TUBO DE ACO GALVANIZADO COM DIMENSAO DE 0,80 CM	UNI	2,00		
REDE DE AGUA					
35	TUBO PVC SOLDAVEL AGUA FRIA DN 40MM, INCLUSIVE CONEXOES - FORNECIMENTO E INSTALACAO	M	30,00		
36	INSTALACAO DE TUBO PVC SOLDAVEL AGUA FRIA DN 50MM, INCLUSIVE CONEXOES	M	30,00		
REDE DE ESGOTO					
37	INSTALACAO DE TUBO PVC ESGOTO E AGUAS PLUVIAIS PREDIAL DN 100MM, INCLUSIVE CONEXOES	M	30,00		
38	CAIXA DE INSPECAO EM ALVENARIA DE TIJOLO MACICO 60X60X60CM, REVESTIDA INTERNAMENTE COM BARRA LISA (CIMENTO E AREIA, TRACO 1:4) E=2,0CM, COM TAMPA PRE-MOLDADA DE CONCRETO E FUNDO DE CONCRETO 15MPA TIPO C - ESCAVACAO E CONFECCAO	UNI	1,00		
39	INSTALACAO DE CAIXA SIFONADA PVC 150X150X50MM COM GRELHA REDONDA BRANCA	UNI	2,00		
PINTURA					
40	FUNDO SELADOR PVA AMBIENTES INTERNOS, UMA DEMA0	M2	93,20		
41	PINTURA LATEX PVA AMBIENTES EXTERNOS, DUAS DEMA0S	M2	93,20		
42	FUNDO SELADOR PVA EM TETOS, UMA DEMA0	M2	22,00		
43	PINTURA LATEX PVA EM TETOS, DUAS DEMA0S	M2	22,00		
VIDROS E ESPELHOS					
44	ESPELHO CRISTAL ESPESSURA 4MM, COM MOLDURA DE MADEIRA COM 0,80 DE COMPRIMENTO POR 0,50 DE ALTURA SENDO DOIS EM CADA SANITARIO	M2	1,60		
45	VIDRO FANTASIA TIPO CANELADO, ESPESSURA 4MM	M2	1,60		
RAMPA DE ACESSO					
46	CONSTRUCAO DE RAMPA DE ENTRADA DE CADEIRANTE MEDINDO (2,5 X 2,0M) EM CONCRETO DESEMPENADO COM RANHURAS ANTE DERRAPANTE INCLUSO CORRIMAO DE TUBO GALVANIZADO COM ALTURA DE 0,80CM EM TODA A SUA EXTENSAO INCLUSO PINTURA DO CORRIMAO	UNI	1,00		
LIMPEZA GERAL DA OBRA					



**PREFEITURA MUNICIPAL DE RIBEIRÃO CLARO
ESTADO DO PARANÁ**



47	LIMPEZA FINAL DA OBRA	M2	22,00		
VALOR TOTAL MÁXIMO – LOTE 02					

VALOR TOTAL MÁXIMO GERAL – LOTE 01 + LOTE 02					
---	--	--	--	--	--

LOTE 01 – CRONOGRAMA FÍSICO-FINANCEIRO								
OBRA: CONSTRUÇÃO DE ALAMBRADO, NO CENTRO MUNICIPAL DE EDUCAÇÃO INFANTIL URSINHO PIMPÃO.			1º MÊS		2º MÊS		TOTAL	
ITEM	ATIVIDADE	PREÇO TOTAL (R\$)	FISICO	FINANC	FISICO	FINANC	FISICO	FINANC
			%	R\$	%	R\$	%	R\$
01	MOVIMENTAÇÃO EM TERRA		100		0		100	
02	CERCA MOURÕES DE CONCRETO		50		50		100	
03	TELA DE AÇO GALVANIZADA TRANÇADA		0		100		100	
04	PILARES DE CONCRETO		0		100		100	
05	CONCRETO PARA VIGAS BALDRAME		50		50		100	
06	PORTAO DE FERRO		0		100		100	

LOTE 02 – CRONOGRAMA FÍSICO-FINANCEIRO								
OBRA: REFORMA DE BANHEIROS E CONSTRUÇÃO DE RAMPA DE ACESSIBILIDADE, NO CENTRO MUNICIPAL DE EDUCAÇÃO INFANTIL URSINHO PIMPÃO.			1º MÊS		2º MÊS		TOTAL	
ITEM	ATIVIDADE	PREÇO TOTAL (R\$)	FISICO	FINANC	FISICO	FINANC	FISICO	FINANC
			%	R\$	%	R\$	%	R\$
01	SERVIÇOS PRELIMINARES		100		0		100	
02	MOVIMENTAÇÃO EM TERRA		100		0		100	
03	ESTRUTURA DE CONCRETO		50		50		100	
04	REVESTIMENTO DE PAREDE		50		50		100	
05	REVESTIMENTO DE PISO		50		50		100	
06	INSTALAÇÃO ELÉTRICA		30		70		100	
07	COBERTURA		50		50		100	
08	PEÇAS E MATERIAIS HIDROSANITÁRIOS		0		100		100	
09	REDE DE ÁGUA		50		50		100	
10	REDE DE ESGOTO		40		60		100	
11	PINTURA		0		100		100	
12	VIRDROS E ESPELHOS		0		100		100	
13	RAMPA DE ACESSO		0		100		100	
14	LIMPEZA GERAL DA OBRA		0		100		100	

Prazo de validade da proposta: _____

Prazo de pagamento: _____

Prazo de conclusão: _____

Declaramos dar garantia integral dos serviços prestados de ____ (____) anos, (Artigo 618 do Código Civil Brasileiro), período no qual nos comprometemos em solucionar os problemas decorrentes de falhas ou inadequações dos serviços, num prazo máximo de 72 (setenta e duas) horas, contados a partir do recebimento da comunicação formal do Município de Ribeirão Claro, Estado do Paraná.

(Local e data)

(nome e assinatura do responsável legal)
(CPF/MF número)



**PREFEITURA MUNICIPAL DE RIBEIRÃO CLARO
ESTADO DO PARANÁ**



TOMADA DE PREÇOS Nº 015/2015 (PMRC)

ANEXO VIII

(MODELO)

DECLARAÇÃO DE INCLUSÃO DE DESPESAS

(Local e data)

À Comissão Permanente de Licitações do
Município de Ribeirão Claro, Estado do Paraná.

Ref: Edital de Tomada de Preços nº 015/2015 (PMRC)

Prezados Senhores:

O signatário da presente, em nome da empresa _____, inscrita no CNPJ/MF sob nº _____ declara, para todos os fins de direito, que no preço global da proposta elaborada para licitação na modalidade Tomada de Preços supracitada, estão incluídas todas as despesas necessárias à perfeita realização dos serviços, cobrindo todos os custos de mão de obra, encargos sociais, equipamentos, transportes, alimentação, lucros, encargos fiscais e para-fiscais, despesas diretas e indiretas, bem como aquelas indispensáveis para proporcionar e manter a higiene e segurança dos trabalhos, não nos cabendo qualquer reclamação posterior.

(nome e assinatura do responsável legal)
(CPF/MF número)



PREFEITURA MUNICIPAL DE RIBEIRÃO CLARO
ESTADO DO PARANÁ



TOMADA DE PREÇOS Nº 015/2015 (PMRC)

ANEXO IX

(MODELO)

CARTA DE APRESENTAÇÃO DO RESPONSÁVEL TÉCNICO PELA OBRA

(Local e data)

À Comissão Permanente de Licitações do
Município de Ribeirão Claro, Estado do Paraná.

Ref: Edital de Tomada de Preços nº 015/2015 (PMRC)

Prezados Senhores:

_____, inscrita no CNPJ/MF sob nº _____, com sede à Rua _____, em _____, por seu representante legal, _____, portador da Carteira de Identidade RG _____ e inscrito no CPF/MF nº _____, residente em _____, DECLARA que no caso da empresa vir a ser vencedora desta licitação o responsável técnico pela empresa que acompanhará os serviços perante o futuro contrato será o(a) Sr.(a) _____, portador do RG nº _____, CPF nº _____, o qual consta como responsável técnico da empresa na Certidão de Registro de Pessoa Jurídica junto ao CREA, conforme determina o Edital da referida licitação.

Por ser verdade assina a presente.

Nome e Assinatura do Responsável Técnico indicado

(nome e assinatura do responsável legal)
(CPF/MF número)



**PREFEITURA MUNICIPAL DE RIBEIRÃO CLARO
ESTADO DO PARANÁ**



TOMADA DE PREÇOS Nº 015/2015 (PMRC)

ANEXO X

(MODELO)

DECLARAÇÃO DE MICROEMPRESA OU EMPRESA DE PEQUENO PORTE

(Local e data)

À Comissão Permanente de Licitação
Município de Ribeirão Claro, Estado do Paraná

Ref: Edital de Tomada de Preços nº 015/2015 (PMRC)

Prezados Senhores:

A Proponente _____, inscrita no CNPJ/MF sob nº _____ declara para todos os fins de direito, especificamente para participação na presente licitação, que encontra-se sob o regime de microempresa ou empresa de pequeno porte, para efeito do disposto na Lei Complementar nº 123, de 14 de Dezembro de 2006.

(assinatura)

(Razão Social da empresa Proponente - nome e CPF do representante legal)



**PREFEITURA MUNICIPAL DE RIBEIRÃO CLARO
ESTADO DO PARANÁ**



TOMADA DE PREÇOS Nº 015/2015 (PMRC)

ANEXO XI

(MODELO)

TERMO DE RENÚNCIA

(Local e data)

À Comissão Permanente de Licitações do
Município de Ribeirão Claro, Estado do Paraná.

Ref: Edital de Tomada de Preços nº 015/2015 (PMRC)

Prezados Senhores:

A Proponente abaixo assinado, participante da Tomada de Preços nº 015/2015 (PMRC), declara na forma e sob as penas impostas pela Lei nº 8.666 de 21 de Junho de 1993, que não pretende recorrer da decisão da Comissão de Licitação, que julgou os documentos de habilitação preliminar, renunciando assim, expressamente ao direito de recurso e ao respectivo prazo, e concordando, em consequência, com o curso do procedimento licitatório, passando-se à abertura dos envelopes nº 02, contendo as propostas de preços das Proponentes habilitadas.

Carimbo e Assinatura do Responsável



PREFEITURA MUNICIPAL DE RIBEIRÃO CLARO
ESTADO DO PARANÁ



TOMADA DE PREÇOS Nº 015/2015 (PMRC)

ANEXO XII
MINUTA DE CONTRATO
CONTRATO XXX/XXXX - (PMRC)
EDITAL DE TOMADA DE PREÇOS Nº 015/2015 (PMRC)

A POSSÍVEL CONTRATAÇÃO DE EMPRESA ESPECIALIZADA EM CONSTRUÇÃO CIVIL PARA MÃO DE OBRA E FORNECIMENTO DE MATERIAL, NA REFORMA DE BANHEIROS, CONSTRUÇÃO DE RAMPA DE ACESSIBILIDADE E CONSTRUÇÃO DE ALAMBRADO, NO CENTRO MUNICIPAL DE EDUCAÇÃO INFANTIL URSINHO PIMPÃO, NESTE MUNICÍPIO DE RIBEIRÃO CLARO, PELA SECRETARIA MUNICIPAL DE EDUCAÇÃO E CULTURA

O **MUNICÍPIO DE RIBEIRÃO CLARO, ESTADO DO PARANÁ**, pessoa jurídica de direito público, inscrita no CNPJ/MF nº 75.449.579/0001-73, situada à Rua Coronel Emílio Gomes, nº 731, neste ato, representada por seu Prefeito Municipal, o Sr. XXX, (qualificação), e pelo Secretário Municipal de XXX, o Sr. XXX, (qualificação), ambos residentes nesta cidade de Ribeirão Claro, Estado do Paraná, doravante denominado simplesmente **CONTRATANTE**, e a empresa XXX, (qualificação), neste ato representada por XXX, (qualificação), a seguir denominada **CONTRATADA**, acordam e ajustam firmar o presente contrato, nos termos da Lei nº 8.666 de 21 de Junho de 1993 e legislação pertinente, assim como pelas condições do Edital de Licitação tipo Tomada de Preços nº 015/2015 (PMRC), pelos termos da proposta da **CONTRATADA**, datada de XX de XX de XXXX e pelas cláusulas a seguir expressas, definidoras dos direitos, deveres, obrigações e responsabilidades das partes.

Cláusula Primeira - DO OBJETO

O presente contrato tem por objeto **a possível contratação de empresa especializada em construção civil para mão de obra e fornecimento de material, na reforma de banheiros da Escola Municipal José Gavioli e na cobertura de quadra poliesportiva da Escola Rural Municipal João Teodoro da Silva, neste município de Ribeirão Claro, pela Secretaria Municipal de Educação e Cultura, conforme Edital de Tomada de Preços nº 015/2015 (PMRC).**

ORÇAMENTO QUANTITATIVO					
OBRA:					
ITEM	SERVIÇO	APRES	QUANT	VLRUNI (R\$)	VLRTOTAL (R\$)

Cláusula Segunda - DO VALOR

Pelos serviços objeto do presente Contrato, proveniente da Tomada de Preços nº 015/2015 (PMRC), a **CONTRATANTE** pagará à **CONTRATADA**, o valor total de **R\$ XXX (XXX)**, incluída todas as despesas acessórias assim descrito:

Cláusula Terceira - PRAZO DE ENTREGA E CONCLUSÃO

Os serviços serão executados e entregues conforme expedição de Ordem de Serviços, em até XX (XX) dias consecutivos, após emissão da referida Ordem pelo Município de Ribeirão Claro, Estado do Paraná.

Cláusula Quarta - DA VIGÊNCIA

O presente contrato terá a vigência de XX (XX) dias consecutivos, ou seja XX de XX de XX à XX de XX de XX, momento em que se encerrará a obrigação recíproca das partes.

Cláusula Quinta - CONDIÇÕES DE PAGAMENTO

Os pagamentos das despesas oriundas dos serviços objeto do Edital de Tomada de Preços nº 015/2015 (PMRC), serão efetuados em moeda brasileira corrente, efetuado à prazo e em parcelas, em XX (XXX) dias, de acordo com cronograma físico-financeiro, após a execução física e procedida a devida vistoria e aprovação dos serviços pela Secretaria Municipal de Obras e Urbanismo da Prefeitura Municipal de Ribeirão Claro, Estado do Paraná.

Parágrafo Primeiro - O pagamento será efetuado mediante Faturamento apresentado, conforme segue:

- Nota fiscal, com descrição do(s) serviço(s) executado(s), número da Licitação e do Contrato,



PREFEITURA MUNICIPAL DE RIBEIRÃO CLARO
ESTADO DO PARANÁ



lote, item, e outros, sem rasura e/ou entrelinhas e devidamente certificada pela **CONTRATANTE**;

- b) Fatura, com a descrição do(s) serviço(s) executado (s), número da Licitação e do contrato, lote, item e outros.

Parágrafo Segundo - O pagamento da execução dos serviços será efetuado conforme descrito na Cláusula Segunda, após a certificação da conclusão da obra pela Secretaria Municipal de Obras e Urbanismo, devendo a **CONTRATADA** apresentar a competente certidão negativa de débitos previdenciários relativos à obra, bem como a comprovação de baixa da matrícula perante o INSS e o habite-se.

Parágrafo Terceiro - A **CONTRATADA**, apresentará para recebimento dos valores, cópia atualizada da Certidão regularidade relativa à Seguridade Social expedida pelo INSS - Instituto Nacional do Seguro Social - da empresa, bem como do recolhimento previdenciário da obra, e Certificado de Regularidade do Fundo de Garantia por Tempo de Serviço - CRF, expedido pela Caixa Econômica Federal, para atestar seu adimplemento perante os órgãos competentes, e Certidão Negativa de Débitos Trabalhistas conforme Lei 12.440/2011.

Cláusula Sexta - DA DOTAÇÃO ORÇAMENTÁRIA

As despesas decorrentes do presente contrato correrão à conta dos seguintes recursos financeiros:

Org/ Uni	Classificação Orçamentária	Classificação Econômica	Despesa	Fonte Recurso	Descrição Fonte Recurso	Descrição Despesa

Cláusula Sétima - DO REAJUSTE

O objeto do presente contrato não terá reajuste de preços.

Cláusula Oitava - DAS OBRIGAÇÕES DA CONTRATADA

Pelo presente contrato, a **CONTRATADA** obriga-se a executar os serviços na forma ajustada:

- a) Efetuar a execução e entrega dos serviços conforme Ordem de Serviços em até XX (XX) dias consecutivos após a emissão da referida Ordem, expedida pelo Município de Ribeirão Claro Estado do Paraná, no local onde esta indicar;
- b) Emitir Nota fiscal, com descrição do(s) serviço(s) fornecido(s), número da Licitação e/ou do contrato, lote e outros, sem rasura e/ou entrelinhas e devidamente certificada pela **CONTRATANTE**;
- c) Emitir Fatura, com descrição do(s) serviço(s) fornecido(s), número da Licitação e/ou do contrato, lote e outros;
- d) Apresentar juntamente com as Notas Fiscais/Faturas, durante o período de fornecimento à **CONTRATANTE**, Certidão firmando Prova de Regularidade relativa à Seguridade Social expedida pelo INSS - Instituto Nacional do Seguro Social - Lei nº 8.212/91, devidamente atualizada e Certificado de Regularidade do Fundo de Garantia por Tempo de Serviço - CRF, expedido pela Caixa Econômica Federal, conforme alínea "a" do art. 27 da Lei nº 8.036/90, e Certidão Negativa de Débitos Trabalhistas conforme Lei 12.440/2011 devidamente atualizadas para atestar seu adimplemento perante os órgãos competentes;
- e) Executar os serviços de maneira que a obra fique totalmente pronta no prazo previsto, não podendo alegar desconhecimento do local, bem como dos serviços necessários para a consecução dos seus objetos;
- f) Arcar com todos os encargos decorrentes da execução do Contrato proveniente da presente Licitação seja eles sociais, trabalhistas, comerciais, previdenciários, tributários, civis, criminais e outros, serão de inteira e exclusiva responsabilidade da Proponente, ainda que: a) A inadimplência da **CONTRATADA**, com referência aos encargos trabalhistas, fiscais e comerciais, não transfere ao licitador ou a terceiros a responsabilidade por seu pagamento; b) A **CONTRATADA** é responsável pelos danos causados diretamente ao Licitador ou a terceiros, decorrente de culpa ou dolo na construção;
- g) Arcar com todas as despesas decorrentes da execução dos serviços objeto do presente Edital (utensílios, aparelhos, equipamentos de proteção individual, ferramentas, inclusive segurança, salários de empregados e de quaisquer outros);
- h) Apresentar ficha de empregados, ficha de EPI;
- i) Reparar, corrigir, remover, reconstruir ou substituir, às suas expensas, no total ou em partes o objeto da presente licitação, em que se verifiquem vícios, falhas, utilização de materiais impróprios ou de péssima qualidade, incorreções resultantes da execução ou de materiais



empregado.

Cláusula Nona - DAS OBRIGAÇÕES DO CONTRATANTE

O *CONTRATANTE* se obriga a:

- a) A cumprir todas as cláusulas e condições previstas neste contrato, disponibilizando funcionário para fiscalização do serviço e tudo o mais necessário para o desempenho da *CONTRATADA*;
- b) Efetuar os pagamentos na forma convencionada na Cláusula Quinta.

Cláusula Décima - DA RESCISÃO

A inexecução total ou parcial do contrato enseja a sua rescisão, conforme disposto no artigo 58 e nos artigos 77 e 80 da Lei nº 8.666/93.

Parágrafo Primeiro: Os casos de rescisão contratual serão formalmente motivados nos autos do processo, assegurado o contraditório e a ampla defesa.

Parágrafo Segundo: A rescisão do contrato poderá ser:

- a) Determinada por ato unilateral e escrito da *CONTRATANTE*, nos casos enumerados nos incisos I a XIII e XVII do artigo 78 da Lei mencionada, notificando-se a *CONTRATADA* no prazo de 30 (trinta) dias de antecedência; ou
- b) Amigável, por acordo entre as partes, reduzida a termo neste Contrato desde que haja conveniência para a *CONTRATANTE*; ou
- c) Judicial, nos termos da legislação vigente sobre a matéria.

Parágrafo Terceiro: A rescisão administrativa ou amigável será precedida de autorização escrita e fundamentada da autoridade competente.

Parágrafo Quarto: Na hipótese de a rescisão ser procedida por culpa da *CONTRATADA* fica a *CONTRATANTE* autorizada a reter os créditos que aquela tem direito, até o limite do valor dos danos comprovados, sem prejuízo das penalidades aplicáveis.

Cláusula Décima Primeira - DOS ENCARGOS

Todos os encargos decorrentes da execução do presente contrato sejam eles sociais, trabalhistas, previdenciários, tributários, civis, criminais e outras, serão de responsabilidade exclusiva da *CONTRATADA*.

Cláusula Décima Segunda - DA GARANTIA CONTRATUAL

Como garantia de execução plena do objeto e fiel cumprimento dos termos deste contrato, o *CONTRATANTE* terá a garantia de executar a *CONTRATADA* no caso de rescisão determinada por ato unilateral para ressarcimento e indenizações a ela devida, bem assim no caso de aplicação de multas após regular processo administrativo.

Cláusula Décima Terceira - DAS SANÇÕES ADMINISTRATIVAS

O descumprimento das obrigações assumidas ensejará na aplicação, pela *CONTRATANTE*, de ofício, das sanções relacionadas a seguir:

I - Advertência;

II - Multa moratória, compensatória e cláusula penal;

III - Suspensão temporária de participação em licitação e impedimento de contratar com a Administração, por prazo não superior a 2 (dois) anos, de acordo com o inciso III, do artigo 87 da Lei nº 8.666/93;

IV - Declaração de inidoneidade para licitar ou contratar com a Administração Pública enquanto perdurarem os motivos determinantes da punição ou até que seja promovida a reabilitação perante a própria autoridade que aplicou a penalidade, que será concedida sempre que o contratado ressarcir a Administração pelos prejuízos resultantes e após decorrido o prazo da sanção aplicada com base no inciso anterior.

Parágrafo Primeiro - A advertência será aplicada quando ocorrer o descumprimento das obrigações assumidas, desde que sua gravidade, a critério do *CONTRATANTE*, mediante justificativa, não recomende a aplicação de outra penalidade.

Parágrafo Segundo - O atraso injustificado na execução do Contrato sujeitará a *CONTRATADA*, sem prejuízo das sanções administrativas estabelecidas no art. 87 da Lei nº 8.666/93, à multa moratória, de ofício, equivalente a 0,5% (zero vírgula cinco por cento) sobre o total da parcela inadimplida, por dia útil excedente ao prazo de entrega/disponibilização, limitada a 2% (dois por



PREFEITURA MUNICIPAL DE RIBEIRÃO CLARO ESTADO DO PARANÁ



cento) do valor da parcela inadimplida.

Parágrafo Terceiro - Além da multa moratória no parágrafo anterior, poderá ser aplicada pela inexecução total ou parcial do ajuste, multa compensatória correspondente a 20% (vinte por cento) do valor global deste Contrato, fixada a critério da CONTRATANTE, em função da gravidade apurada.

Parágrafo Quarto - Pela rescisão do Contrato por iniciativa da CONTRATADA, sem justa causa, será aplicada, ainda, cláusula penal de 20% (vinte por cento) do valor do Contrato.

Parágrafo Quinto - As multas e sanções, exceto a de mora, serão aplicadas após regular processo administrativo, garantido o contraditório e à ampla defesa, e a importância correspondente à multa deverá ser recolhida junto à Prefeitura Municipal de Ribeirão Claro, Estado do Paraná, em 48 (quarenta e oito) horas ou será descontada das faturas a serem pagas.

Parágrafo Sexto - A CONTRATADA se obriga, com fulcro no artigo 416, parágrafo único, do Código Civil, a indenizar integralmente a CONTRATANTE, caso a multa compensatória e cláusula penal previstas nos parágrafos precedentes (Parágrafo Terceiro e Parágrafo Quarto retro) sejam insuficientes à recomposição integral do prejuízo.

Cláusula Décima Quarta - DO ACOMPANHAMENTO E DA FISCALIZAÇÃO

A gestão e acompanhamento do presente contato será realizada pelo Sr. XXX, (qualificação), ao qual competirá dirimir as dúvidas que surgirem no curso da entrega e exercer em toda a sua plenitude e ação fiscalizadora de que trata a Lei nº 8.666/93.

Parágrafo Primeiro - A fiscalização dos serviços objeto do presente contrato será exercida pela Secretaria Municipal de Obras, a qual competirá dirimir as dúvidas que surgirem no curso deste contrato e exercerá em toda a sua plenitude a ação fiscalizadora de que trata a Lei nº 8.666/93.

Parágrafo Segundo - A fiscalização que trata esta cláusula não exclui nem reduz a responsabilidade da CONTRATADA por quaisquer irregularidades, ou ainda resultante de imperfeições técnicas, vício redibitório e na ocorrência deste, não implica em corresponsabilidade do CONTRATANTE ou de seus agentes prepostos.

Parágrafo Terceiro - O CONTRATANTE se reserva ao direito de rejeitar no todo ou em partes o objeto do presente contrato, se considerados em desacordo ou insuficientes, conforme os termos discriminados na proposta da CONTRATADA.

Parágrafo Quarto - Após o recebimento definitivo do objeto do presente contrato por parte do CONTRATANTE, a CONTRATADA ficará, ainda, responsável pelo prazo de 08 (oito) anos, contados da data da entrega dos serviços e do firmamento do Termo de Recebimento Definitivo da Obra, por quaisquer falhas ou inadequações dos serviços, quer seja de natureza técnica ou operacional, obrigando-se às suas expensas, a reparações e/ou substituições que se fizerem necessários ao cumprimento deste Contrato, num prazo máximo de 72 (setenta e duas) horas, contados a partir do recebimento da comunicação formal do Município de Ribeirão Claro, Estado do Paraná (Artigo 918 do Código Civil Brasileiro).

Cláusula Décima Quinta - DOS CASOS OMISSOS

Os casos omissos deste contrato reger-se-ão pela Lei nº 8.666/93 e alterações posteriores, e demais Legislações aplicáveis à espécie, ficando o presente contrato vinculado em todos os seus termos ao Edital de Tomada de Preços nº 015/2015 (PMRC), independentemente de transcrição.

Cláusula Décima Sexta - DA PUBLICAÇÃO

O presente instrumento será publicado em resumo, no Órgão Oficial do Município, consoante dispõe o Artigo 61, parágrafo único da Lei nº 8.666/93.

Cláusula Décima Sétima - DO FORO

O foro do presente contrato será o da Comarca de Ribeirão Claro, Estado do Paraná, para dirimir quaisquer dúvidas oriundas da execução do presente contrato, renunciando a qualquer outro por mais privilegiado que seja.

E, por estarem justos e pactuados, firmam o presente Contrato em 02 (duas) vias de igual teor, na presença de 02 (duas) testemunhas abaixo arroladas, pela sua validade e eficácia jurídica.

Ribeirão Claro-Pr, XXX.

CONTRATANTE / CONTRATADA / TESTEMUNHAS: / VISTO DO DEPARTAMENTO JURÍDICO



**PREFEITURA MUNICIPAL DE RIBEIRÃO CLARO
ESTADO DO PARANÁ**



TOMADA DE PREÇOS Nº 015/2015 (PMRC)

ANEXO XIII

SOLICITAÇÃO DE CADASTRO

Razão Social:	
CNPJ:	
Inscrição Estadual:	
Endereço:	
Telefone:	
E-mail:	
Responsável:	

(Local e data)

Carimbo e Assinatura do Responsável



PREFEITURA MUNICIPAL DE RIBEIRÃO CLARO
ESTADO DO PARANÁ



EDITAL DE LICITAÇÃO

TOMADA DE PREÇOS Nº 015/2015 (PMRC)

Ribeirão Claro-Pr, 24 de Junho de 2015.

Prezados Senhores:

Pelo presente, de acordo com a Lei Federal nº 8.666 de 21 de Junho de 1993 e com as alterações introduzidas pela Lei Federal nº 8.883 de 08 de Junho de 1994, Lei Federal nº 9.648 de 27 de Maio de 1998 e Lei Federal nº 9.854 de 27 de Outubro de 1999, temos a satisfação de convidar Vossa Senhoria, para participar com apresentação de proposta orçamentária, em Licitação na modalidade **TOMADA DE PREÇOS**, do tipo **MENOR PREÇO GLOBAL**, que fará realizar às **08:50 (oito e cinquenta) horas de 14 (quatorze) de Julho de 2015, devendo às 09:00 (nove) horas iniciar a sessão de abertura dos Envelopes nº 01**, na Sala de Licitações do Departamento de Licitações e Contratos, sito à Rua Osvaldo Amaral de Oliveira, nº 555, em Ribeirão Claro, Estado do Paraná, objetivando **a possível contratação de empresa especializada em construção civil para mão de obra e fornecimento de material, na reforma de banheiros, construção de rampa de acessibilidade e construção de alambrado, no Centro Municipal de Educação Infantil Ursinho Pimpão, neste município de Ribeirão Claro, pela Secretaria Municipal de Educação e Cultura, conforme descrição no Edital de Tomada de Preços nº 015/2015 (PMRC) e seus anexos.**

Fábio Antonio Batista da Rosa
Presidente da Comissão Permanente de Licitação

RECEBEMOS O PROCESSO COMPLETO DA PRESENTE TOMADA DE PREÇOS

EM ____ / ____ / ____

(carimbo de CNPJ e assinatura)